

2016 ÖĞRENCİ SEÇME VE YERLEŐTİRME SİSTEMİ (ÖSYS) KILAVUZU

- 2016-ÖSYS'ye başvuru işleminizi kılavuzda belirtildiđi şekilde yaptıktan sonra sınav/sınavsız geçiő başvuru ücretini yatırınız. 2016-ÖSYS başvuru bilgilerinizi, ÖSYM'nin <https://ais.osym.gov.tr> internet adresinden başvuru süresi içinde kontrol ediniz. Sınavın diđer aşamalarında gerekebileceđinden aday başvuru kayıt bilgilerinizin dökümünü edinerek özenle saklayınız.
- Başvuru bilgilerinizin ÖSYM Aday İşlemleri Sistemine girilmiş olması 2016-ÖSYS'ye başvuru için yeterli deđildir. Sınav/sınavsız geçiő başvuru ücretini süresi içinde yatırmadıđınız takdirde başvurunuz tamamlanmamıő olacađından, sisteme girilmiş olan başvuru bilgileriniz geçersiz sayılacak ve işleme alınmayacaktır.
- ÖSYM Aday İşlemleri Sisteminde kayıtlı bilginiz var ve başvuru işleminizi herhangi bir başvuru merkezinden yapmanız gerekiyorsa başvuru merkezine gitmeden önce ÖSYM'nin <https://ais.osym.gov.tr> internet adresine TC Kimlik Numaranız ve şifreniz ile giriő yaparak sistemde bulunan eđitim bilgilerinizi kontrol ediniz.

2547 sayılı Yükseköğretim Kanunu'nun 45. maddesi kapsamında yükseköğretim kurumlarına öğrenci seçme ve yerleştirme esaslarını belirleyen bu kılavuzun yayımlanması ve uygulanması, Yükseköğretim Genel Kurulunun 24.12.2015 tarihli toplantısında kabul edilmiştir. ÖSYS'ye başvuran adaylar, kılavuzlarda ve ilgili mevzuatta yer alan düzenlemeleri kabul etmiş sayılırlar. 6114 sayılı Kanun'un 7. maddesinin 5. fıkrası gereği, ÖSYS ile ilgili açıklama ve duyurular; Ölçme, Seçme ve Yerleştirme Merkezi (ÖSYM) Başkanlığının internet sayfasında yapılır. İnternet sayfasındaki duyurular adaylara tebliğ hükmündedir. ÖSYM tarafından sınav ve yerleştirmelerle ilgili olarak alınan yeni kararlar ve gerekli görülen değişikliklere ilişkin bilgiler, ÖSYM'nin internet sayfasından kamuoyuna duyurulacaktır. Bu nedenle, ilgililerin ÖSYM'nin internet sayfasını sık sık kontrol etmeleri yararlarına olacaktır.

Yükseköğretime Geçiş Sınavı (YGS) Başvuru Tarihleri : 6-20 Ocak 2016 (Ücret ödeme için son gün, 21 Ocak 2016)

Yükseköğretime Geçiş Sınavı (YGS) Tarihi, Saati ve Süresi : 13 Mart 2016 (Pazar), 10.00, 160 dakika

Lisans Yerleştirme Sınavları (LYS) Başvuru Tarihleri : 1-14 Nisan 2016 (Ücret ödeme için son gün, 15 Nisan 2016)

LYS-4: Lisans Yerleştirme Sınavı-4 (Sosyal Bilimler) Tarihi, Saati ve Süresi : 18 Haziran 2016 (Cumartesi), 10.00, 135 dakika

LYS-1: Lisans Yerleştirme Sınavı-1 (Matematik) Tarihi, Saati ve Süresi : 19 Haziran 2016 (Pazar), 10.00, 135 dakika

LYS-2: Lisans Yerleştirme Sınavı-2 (Fen Bilimleri) Tarihi, Saati ve Süresi : 25 Haziran 2016 (Cumartesi), 10.00, 135 dakika

LYS-5: Lisans Yerleştirme Sınavı-5 (Yabancı Dil) Tarihi, Saati ve Süresi : 25 Haziran 2016 (Cumartesi), 14.30, 120 dakika

LYS-3: Lisans Yerleştirme Sınavı-3 (Edebiyat-Coğrafya) Tarihi, Saati ve Süresi : 26 Haziran 2016 (Pazar), 10.00, 120 dakika

Ücretler:

YGS Sınav Ücreti : 55,00 TL

Sınavsız Geçiş Başvuru Ücreti : 15,00 TL

LYS Sınav Ücretleri (Girmek istediğiniz her bir LYS için) : 35,00 TL (Farklı alanlarda puan türlerinin hesaplanabilmesi için, adayların 2016-LYS'lerin tamamında sınava girmeleri önerilmektedir.)

Ek yerleştirme ücreti : 15,00 TL

Başvuru Hizmeti Ücreti : 3,00 TL

ÖSYM Sınav Koordinatörlüklerinden Yeniden Şifre Edinme Ücreti : 5,00 TL

ÖSYM Sınav Koordinatörlüklerinden Fotoğraf Güncelleme Ücreti : 10,00 TL

DİKKAT! Kılavuzda yer alan ücretlerin dışında; yeniden şifre edinme, sonuçlara veya sorulara itiraz, belge çıkarma vb. nedenlerle, adaylardan alınacak diğer ücretler, ÖSYM Yönetim Kurulu tarafından belirlenir ve ÖSYM'nin internet sayfasından kamuoyuna duyurulur. Başvuru merkezleri ve bankalar, kılavuzda ve ÖSYM'nin internet sayfasında belirtilen ücretlerin dışında herhangi bir işlem için adaylardan ücret talep edemez. Başvurusunu veya tercihini yapmayan, başvurusu veya tercihi geçersiz sayılan, sınava girmeyen veya giremeyen, sınava alınmayan veya sınavdan çıkarılan, sınavda başarı sağlayamayan veya sınavı geçersiz sayılan, ücret gerektirmeyen bir işlem için ücret yatan veya aynı işlem için birden fazla ödeme yapmış olan adayların ödedikleri ücretler geri verilmez/devredilmez. Ücretlerin doğru yatırılmasının sorumluluğu adaya aittir. Başvuru merkezleri tarafından başvuru işlemini yapan adaydan sadece başvuru hizmeti ücreti alınır, başvuru işleminde çekilen fotoğraf ile verilen şifre için ayrıca ücret alınmaz. Ücretlere KDV dâhildir.

ADRES (ÖSYM)

ÖSYM Başkanlığı 06800 Bilkent-ANKARA

Başvuru, sınav ve sınav sonuçları konusunda adaylarca gönderilecek her tür dilekçe için:

ÖSYM Sınav Hizmetleri Daire Başkanlığı 06800 Bilkent-ANKARA

ÖSYM İnternet Adresi:

<http://www.osym.gov.tr>

Aday İşlemleri (Başvuru, bilgi kontrol, değişiklik, düzeltme, tercih yapma vb.):

<https://ais.osym.gov.tr>

Sonuçlar İçin İnternet Adresi:

<https://sonuc.osym.gov.tr>

Çağrı Merkezi Telefon Numarası:

444 ÖSYM (444 67 96)

ÖSYM Sınav Koordinatörlükleri:

ÖSYM Sınav Koordinatörlüklerinin adres ve iletişim bilgileri

ÖSYM'nin <http://www.osym.gov.tr> internet adresinde yer almaktadır.

DİKKAT! Kılavuzda yer alan kurallar, kılavuzun yayım tarihinden sonra yürürlüğe girebilecek yasama, yürütme ve yargı organları ile Yükseköğretim Kurulu kararları gerekli kıldığı takdirde değiştirilebilir. Böyle durumlarda izlenecek yol, ÖSYM tarafından belirlenir ve ÖSYM'nin internet sayfasından kamuoyuna duyurulur. Sınavlarla ilgili alınan yeni kararlar ve gerekli görülen değişikliklere ilişkin bilgiler de ÖSYM'nin internet sayfasından kamuoyuna duyurulacaktır. Bu nedenle ilgililerin ÖSYM'nin internet sayfasını sık sık kontrol etmeleri yararlarına olacaktır.

İÇİNDEKİLER

| | Sayfa |
|---|-------|
| 1. YÜKSEKÖĞRETİME ÖĞRENCİ SEÇME VE YERLEŞTİRME SİSTEMİ (ÖSYS) | 1 |
| 2. BAŞVURU | 1 |
| 2.1. Kimler Başvurabilir?..... | 1 |
| 2.2. YGS'ye Girme Zorunluğu Var mıdır? | 1 |
| 2.3. ÖSYS'ye Başvuru İşlemi Nasıl Yapılacaktır? | 2 |
| 2.4. 2016-ÖSYS Aday Başvuru Formu Nasıl Doldurulacaktır? | 5 |
| 2.5. ÖSYS'ye Başvuru İşlemi Nasıl Tamamlanacaktır?..... | 11 |
| 2.6. Sınav/Sınavsız Geçiş Başvuru Ücreti Ne Kadar ve Nasıl Yatırılacaktır?..... | 13 |
| 2.7. Başvuru İşlemi Sonrası Verilen <i>İnternet</i> Erişim Şifresi Ne İşe Yarar? | 14 |
| 3. YÜKSEKÖĞRETİME GEÇİŞ SINAVI (YGS) | 14 |
| 3.1. YGS'de Hangi Testler Yer Alacaktır?..... | 14 |
| 3.2. YGS'ye Girerken Aday Neleri Yanında Bulundurmak Zorundadır?..... | 14 |
| 3.3. Sınava Girerken Adayın Yanında Bulundurması Yasak Olan Araç Gereç ve Eşyalar Nelerdir?..... | 15 |
| 3.4. YGS Nasıl Uygulanacaktır? | 18 |
| 3.5. YGS Soru Kitapçığı Nasıl Olacaktır?..... | 18 |
| 3.6. Cevap Kâğıdı Nasıl Doldurulacaktır? | 18 |
| 3.7. Adaylar Sınavda Hangi Belge ve Evrakı Teslim Edeceklerdir?..... | 19 |
| 3.8. Sınavın Geçerli Sayılması Nelere Bağlıdır? | 19 |
| 3.9. Salon Tutanakları ve Test Sorularına Verilen Cevaplar Üzerinde Ne Gibi İncelemeler Yapılır? | 20 |
| 3.10. YGS'nin Değerlendirilmesi..... | 20 |
| 3.10.1. YGS Puanları Nasıl Hesaplanacaktır? | 20 |
| 3.10.2. YGS Sonuçları Nasıl Kullanılacaktır?..... | 21 |
| 3.10.3. YGS Sonuçları Nasıl Duyurulacaktır?..... | 21 |
| 4. LİSANS YERLEŞTİRME SINAVLARI (LYS) | 23 |
| 4.1. Matematik Sınavı (LYS-1)..... | 23 |
| 4.2. Fen Bilimleri Sınavı (LYS-2)..... | 23 |
| 4.3. Edebiyat-Coğrafya Sınavı (LYS-3)..... | 23 |
| 4.4. Sosyal Bilimler Sınavı (LYS-4)..... | 23 |
| 4.5. Yabancı Dil Sınavı (LYS-5)..... | 23 |
| 4.6. LYS'nin Değerlendirilmesi | 24 |
| 4.6.1. LYS Puanları Nasıl Hesaplanacaktır? | 24 |
| 4.6.2. LYS Sonuçları Nasıl Kullanılacaktır? | 24 |
| 4.6.3. LYS Sonuçları Nasıl Duyurulacaktır? | 24 |
| 5. AÇIK ÖĞRETİM PROGRAMLARINA YERLEŞTİRMEDE KULLANILACAK PUANLAR | 25 |
| 6. ORTAÖĞRETİM BAŞARI PUANI (OBP) | 25 |
| 6.1. OBP Nasıl Hesaplanacaktır? | 25 |
| 6.2. Yerleştirme Puanları Hesaplanırken OBP Bu Puanlara Nasıl Eklenecek ve Ek Puanlar Nasıl Hesaplanacaktır? | 25 |
| 7. MESLEKİ VE TEKNİK ORTAÖĞRETİM KURUMLARINDAN MESLEK YÜKSEKOKULLARI İLE AÇIK ÖĞRETİM ÖN LİSANS PROGRAMLARINA SINAVSIZ GEÇİŞ | 25 |
| 8. YERLEŞTİRME | 26 |
| 8.1. 2016-ÖSYS Yükseköğretim Programları ve Kontenjanları Kılavuzu..... | 26 |
| 9. ÖZEL YETENEK SINAVI İLE SEÇME YÖNTEMİ | 26 |
| 10. ÖSYS'DE ÖZEL DURUMU BULUNAN ADAYLAR | 27 |
| 10.1. Okul Birincileri | 27 |
| 10.2. Yükseköğretim Kurulu Tarafından Belirlenen Sanat Dallarında Üstün Yetenekli Adaylar | 28 |
| 10.3. TÜBİTAK Yarışmalarında Başarılı Olan Adaylar..... | 28 |
| 10.4. Spor Dallarında Üstün Başarılı Adaylar..... | 29 |
| 10.5. Engelli/Sağlık Sorunu Olan Adaylar ve Sağlık Durumu/Engel Bilgi Formunun Doldurulması..... | 29 |
| SAĞLIK/ENGEL DURUMU NEDENİ İLE ÖZEL BİR ALET, ARAÇ GEREÇ VE CİHAZLA SINAVA GİRECEK ADAYLARIN UYMASI GEREKEN KURALLAR | 37 |
| 10.6. KKTC Hariç Yurt Dışında Öğrenim Gören (Transkriptli) Adaylar | 37 |
| 10.7. Yurt Dışında Yükseköğrenim Görmek İsteyenler..... | 37 |
| 10.8. Birden Fazla Ortaöğretim Kurumundan Diploma Almış Olan Adaylar | 38 |
| 10.9. Kimlik/İletişim/Eğitim/Diğer Bilgilerinde Değişiklik Olanlar..... | 38 |
| 10.10. Diplomalarında Diploma Notları Yazılı Olmayanlar | 39 |
| 11. ÖSYM İLE YAZIŞMALAR | 39 |
| 12. ADAYLARIN İNTERNET ORTAMINDA YAPABİLECEKLERİ İŞLEMLER | 39 |
| 13. TÜRKİYE'DEKİ YÜKSEKÖĞRETİM PROGRAMLARINA KAYIT YAPTIRAMAYACAK VE EĞİTİME DEVAM EDEMEYECEK OLANLAR | 40 |

**ADAYLAR TARAFINDAN ÖSYM'YE GÖNDERİLECEK DİLEKÇELER İLE İLGİLİ AÇIKLAMALAR
GENEL AMAÇLI DİLEKÇE ÖRNEĞİ
2016-ÖSYS ÜCRETLERİNİN YATIRILMASI**

LİSTE ve ŞEKİLLER

| | | |
|----------|---|----|
| Şekil 1. | 2016-ÖSYS Başvurusu Nereye Yapılacak?..... | 3 |
| Şekil 2. | Aday Başvuru Formu Örneği | 4 |
| Şekil 3. | YGS'ye Girmek İstiyorum/ İstemiyorum Seçeneklerinden Hangisi İşaretlenecek? | 7 |
| Liste 1. | 2016-YGS/LYS Sınav Merkezleri | 10 |
| Şekil 4. | YGS Soru Kitapçığı Kapağı Örneği..... | 16 |
| Şekil 5. | YGS Cevap Kağıdı Örneği..... | 17 |
| Şekil 6. | YGS ve LYS'de Elde Edilecek Puanlara Göre Tercih Edilebilecek Yükseköğretim Programları | 22 |
| Şekil 7. | Sağlık Durumu/Engel Bilgi Formu | 32 |

TABLolar

| | | |
|------------|--|-----|
| Tablo 1A | YGS'deki Testler ve Kapsamları | 40 |
| Tablo 1B | YGS Puan Türleri..... | 40 |
| Tablo 1C | LYS'lerdeki Testler | 41 |
| Tablo 1D | ALYS Puanlarının Hesaplanabilmesi İçin Hangi Testlerden En Az Kaç Ham Puan Almak Gerekir? | 41 |
| Tablo 1E | LYS Puan Türleri | 42 |
| Tablo 1F | Yükseköğretim Programlarına Başvurabilmek İçin En Az Kaç Puan Almak Gerekir? | 43 |
| Tablo 1G | Hukuk, Mimarlık, Mühendislik, Tıp Programlarına Başvurabilmek İçin En Düşük Başarı Sırası Nedir? .. | 43 |
| Tablo 3A | Ortaöğretimdeki Bazı Alanların Yerleştirmede Ek Puan Alacağı Lisans Programları..... | 44 |
| Tablo 3B.1 | Mesleki ve Teknik Ortaöğretim Kurumlarının Alanları İle Aynı Alanlardaki Lisans Programları..... | 57 |
| Tablo 3B.2 | Teknoloji Fakültesi / Sanat ve Tasarım Fakültesi / Turizm Fakültesi Lisans Programları | 63 |
| Tablo 3C | Mesleki ve Teknik Ortaöğretim Kurumu Mezunlarının Sınavsız Yerleşebilecekleri Ön Lisans Programları | 68 |
| Tablo 4 | ÖSYM Tarafından Merkezi Yerleştirme Yapılan Yükseköğretim Programlarının Öğretim Süreleri ve Puan Türleri | 92 |
| Tablo 5 | Özel Yetenek Sınavı Sonuçlarına Göre Öğrenci Alan Yükseköğretim Programları..... | 102 |
| Tablo 6 | Okul Türleri ve Kodları | 104 |
| Tablo 7 | Ortaöğretim Kurumlarındaki Alanlar ve Kodları..... | 107 |

AÇIKLAMALAR VE DUYURULAR

Kara, Deniz ve Hava Harp Okullarına Girmek İsteyen Adayların Dikkatine!
Kara, Deniz, Hava, Jandarma ve GATA Sağlık Astsubay Meslek Yüksek Okullarına Girmek İsteyen Adayların Dikkatine!
Anadolu Üniversitesi Rektörlüğünden Örgün/Uzaktan Eğitim Yükseköğretim Programlarında Okuyanlar veya
Bu Programlardan Mezun Olanlar İle Açık Öğretim Programlarından Mezun Olanların
Açık Öğretim Programlarına Kaydolmalarına İlişkin Esaslar
Anadolu Üniversitesi Batı Avrupa Açık Öğretim Programları

KISALTMALAR

| | |
|------------------|--|
| Alm., Fra., İng. | : Almanca, Fransızca, İngilizce |
| Bil. | : Bilgisi |
| Bkz. | : Bakınız |
| Ç.P.L. | : Çok Programlı Lise |
| MYO | : Meslek Yüksekokulu |
| M.T.O.K. | : Mesleki ve teknik ortaöğretim kurumu mezunları |
| Öğr. | : Öğretmenliği |
| Y.O./YO | : Yüksekokul |
| Y.D.A. | : Yabancı Dil Ağırlıklı |

1. YÜKSEKÖĞRETİME ÖĞRENCİ SEÇME VE YERLEŞTİRME SİSTEMİ (ÖSYS)

2016-2017 öğretim yılı için yükseköğretim programlarına alınacak öğrencilerin seçimi ve tercihlerine göre yerleştirilmesi Ölçme, Seçme ve Yerleştirme Merkezi (ÖSYM) tarafından yapılacaktır. Sistemin genel adı Öğrenci Seçme ve Yerleştirme Sistemi'dir (ÖSYS). Bu sistem içinde Yükseköğretime Geçiş Sınavı (YGS) ve Lisans Yerleştirme Sınavları (LYS), 2547 sayılı Yükseköğretim Kanunu'nun 45. maddesi kapsamında Yükseköğretim Kurulunca belirlenen usul ve esaslar doğrultusunda uygulanacaktır.

Mesleki ve teknik ortaöğretim kurumlarından mezun olacakların/olanların istedikleri takdirde, bitirdikleri programın devamı niteliğinde veya buna yakın programların uygulandığı meslek yüksekokulları ile açık öğretim ön lisans programlarına sınavsız yerleştirilme işlemleri de ÖSYS kapsamında yapılacaktır.

Türk Silahlı Kuvvetleri ile Emniyet Teşkilatına bağlı yükseköğretim programlarına öğrenci yerleştirilmesi ÖSYS'nin dışında olup ilgili kurumların özel kanunlarında gösterilen usullere göre yapılır. İlgilenen adaylar, 2016-ÖSYS'ye katılmalarının gerekip gerekmediğini adı geçen kurumlardan öğrenebilirler.

2. BAŞVURU

2.1. KİMLER BAŞVURABİLİR?

2016-2017 öğretim yılında ÖSYM tarafından yapılacak merkezi yerleştirme veya ilgili kurumlarca yapılacak özel yetenek sınavı sonucu yükseköğretim programlarına yerleştirme işlemine alınacak tüm adaylar, 2016-ÖSYS'ye başvuru yapmak zorundadır.

Öğrenim durumları aşağıdakilerden herhangi birine uyanlar 2016-ÖSYS'ye (sınavsız geçiş dâhil) başvurabileceklerdir:

- ▶ 2015-2016 öğretim yılında ortaöğretim kurumlarının (lise veya dengi okullar, açık öğretim liseleri) son sınıfında okumakta olan öğrenciler
- ▶ Ortaöğretim kurumlarının son sınıflarında beklemeli durumda bulunanlar
- ▶ Ortaöğretim kurumlarını bitirmiş olanlar
- ▶ Ortaöğrenimlerini yurt dışında tamamlayıp durumları yukarıdakilerden birine uyanlar

2016-ÖSYS'de, YGS'ye girmeden sadece sınavsız geçiş hakkından yararlanmak isteyen adaylar da başvuru süresi içinde 2016-ÖSYS başvurularını yapmak ve süresi içinde sınavsız geçiş başvuru ücretini yatırmak zorundadırlar.

Durumları yukarıdaki şartlardan herhangi birine uyan yabancı uyruklu veya hiçbir devletin uyruğunda olmayan adaylar da 2016-ÖSYS'ye başvurabilirler, ancak; bu adaylar, ÖSYS yükseköğretim programları tercih süresinin son gününe kadar T.C. uyruğuna geçemedikleri takdirde, 2016-ÖSYS Yükseköğretim Programları ve Kontenjanları Kılavuzunda yer alacak yükseköğretim programları kontenjanlarına yerleştirilmezler. Yabancı uyrukluların Türkiye'deki yükseköğretim programlarına yerleştirme işlemleri ÖSYS kapsamı dışında olup bu yerleştirme işlemleri, Yükseköğretim Kurulunun belirlediği usul ve esaslar doğrultusunda ilgili yükseköğretim kurumu tarafından yapılmaktadır.

Doğumla Türk vatandaşı olup da çıkma izni almak suretiyle Türk vatandaşlığını kaybedenlerden 5203 sayılı Kanun ve 5901 sayılı Türk Vatandaşlığı Kanunu ile Saklı Tutulan Hakların Kullanılmasına İlişkin Belge sahibi olanlar (Pembe/Mavi Kart sahipleri), 2016-ÖSYS'ye başvurabilirler. Bu adaylar, 2016-ÖSYS Yükseköğretim Programları ve Kontenjanları Kılavuzunda yer alan yükseköğretim programlarına yerleşme hakkı kazanmaları durumunda söz konusu kontenjanlara yerleştirilirler. KKTC uyruklu adaylar ile Bulgaristan'dan göç yoluyla gelmiş Türk soylular da ÖSYS kapsamında yerleştirme işlemlerine alınırlar.

2.2. YGS'YE GİRME ZORUNLUĞU VAR MIDİR?

Aşağıda belirtilen a) ve b) durumlarında adayların YGS'ye girme zorunluluğu bulunmaktadır:

- a) Bu kılavuzun, **Mesleki ve Teknik Ortaöğretim Kurumlarından Meslek Yüksekokulları İle Açık Öğretim Ön Lisans Programlarına Sınavsız Geçiş** başlıklı 7. maddesinde açıklanan esaslara göre kendi alanları ile ilişkilendirilmiş ön lisans programlarına sınavsız geçiş hakkı ile yerleşmek isteyen mesleki ve teknik ortaöğretim kurumları mezunları hariç ÖSYM tarafından merkezi yerleştirme yapılan programlar ile özel yetenek sınavı ile öğrenci alan programlara girmek isteyen tüm adayların YGS'ye girmeleri zorunludur.
- b) Sınavsız geçiş hakkı bulunan adaylardan, sınavsız geçiş hakkının bulunduğu ön lisans programları hariç diğer lisans programları veya alanları dışındaki ön lisans programlarını tercih etmek isteyenlerin YGS'ye girmeleri zorunludur.

Aşağıda belirtilen durumlarda adayların YGS'ye girme zorunluluğu bulunmamakla birlikte c) ve d) maddelerinde belirtilen durumlarda adayların ÖSYS'ye başvuru süresi içinde 2016-ÖSYS başvurularını tamamlamış olmaları zorunludur:

- c) Kılavuzun 7. maddesinde açıklanan esaslara göre, meslek yüksekokulları ve açık öğretim ön lisans programlarına sınavsız geçiş hakkı olan adaylardan sadece bu hakları ile yerleşmek isteyenlerin YGS'ye girme zorunluluğu yoktur.
- d) TÜBİTAK'ın katıldığı Uluslararası Bilim Olimpiyatlarında altın, gümüş, bronz madalya alanlar ile Uluslararası ISEF Proje Yarışması ve AB Genç Bilim Adamları Yarışmasına katılarak birincilik, ikincilik, üçüncülük ödülü alan adaylar, isterlerse kendi alanlarındaki yükseköğretim programlarına (**burslu programlar hariç**) sınavsız olarak kontenjan dışında ÖSYM tarafından yerleştirildiklerinden bu adayların YGS'ye girme zorunluluğu yoktur.
- e) Yabancı uyruklu öğrenciler ile ortaöğretimin tamamını yurt dışında tamamlayanların Türkiye'deki yükseköğretim kurumlarına kabul usul ve esasları Yükseköğretim Kurumu tarafından belirlenmekte olup ayrıntılı bilgiye www.yok.gov.tr internet adresindeki Öğrenci başlığı altında yer alan Kendi İmkanları ile Eğitim Alacaklar/Yurt

Dışında Lise Eğitimi Alanlar sekmesinden ulaşılabilir. Bu haktan yararlanmak isteyenlerin 2016-ÖSYS'ye başvuru yapma ve YGS'ye girme zorunluluğu yoktur. Ancak bazı yükseköğretim kurumları yurt dışından öğrenci kabulünde ÖSYS puanlarını kullanabilmektedir. Bununla birlikte ortaöğretimin tamamını yurt dışında tamamlayan T.C. uyruklu veya uyruğundan biri T.C. olan çift uyrukluların Türkiye'deki yükseköğretim kurumlarında kabulde Öğrenci Seçme ve Yerleştirme Sisteminden (ÖSYM) yararlanmayı istemeleri halinde 2016-ÖSYS'ye başvuru yapma ve YGS'ye girme zorunluluğu bulunmaktadır.

2.3. ÖSYS'YE BAŞVURU İŞLEMİ NASIL YAPILACAKTIR?

2016-ÖSYS'ye başvurmak isteyen adayların yapacakları işlemler aşağıda sıralanmaktadır:

a) **2016-ÖSYS Kılavuzuna Erişim:** 2016-ÖSYS'ye başvurmak isteyen adaylar, 2016-ÖSYS Kılavuzu ile Aday Başvuru Formuna başvuru süresi içinde, ÖSYM'nin <http://www.osym.gov.tr> internet adresinden erişebileceklerdir. Kılavuz satışı yapılmayacaktır.

b) **Başvuruların Nereye Yapılacağı Belirlenmesi** (Bkz. Şekil 1):

- **Bir ortaöğretim kurumunun son sınıfında öğrenim gören adaylar;** başvurularını kendi okullarından yapacaklardır. Kendi okulu başvuru merkezi olmayan adaylar, okul müdürü tarafından ÖSYM tarafından belirlenmiş olan başvuru merkezine yönlendirilecektir.
- **ÖSYM Aday İşlemleri Sisteminde geçerli fotoğrafı (*) ve eğitim bilgisi bulunan (**) adaylar;** başvurularını bireysel olarak internet aracılığıyla (<https://ais.osym.gov.tr>) yapabileceklerdir.
- **Diğer adaylar (açık lise öğrencileri, ÖSYM Aday İşlemleri Sisteminde geçerli bir fotoğrafı veya eğitim bilgisi bulunmayan, sistemde kayıtlı eğitim bilgisinde değişiklik olan adaylar);** başvurularını ÖSYM Sınav Koordinatörlüklerinden veya ÖSYM tarafından belirlenmiş olan başvuru merkezlerinin birinden yapacaklardır.

* **Geçerli fotoğraf:** Son 50 ay içerisinde herhangi bir başvuru merkezinden çekilmiş ve ÖSYM tarafından reddedilmemiş fotoğraf, **geçerli fotoğraftır.**

** **Eğitim bilgisi:** 2008 yılı ve sonrasında MEB'e bağlı bir ortaöğretim kurumdan mezun olanlar ile daha önce yapılan ÖSYS sınavlarına başvuru yapmış adayların Eğitim Bilgileri ÖSYM sisteminde bulunmaktadır. Bu bilgiler, başvuruda başvuru ekranına yansıtılacaktır.

DİKKAT: MEB e-okul sisteminde eğitim bilgisi bulunan adayların bu bilgileri, 2016-ÖSYS başvuru ekranına yansıtılacaktır. Bu bilgilerinde güncelleme gereken adaylardan;

- Son sınıf öğrencileri kendi okullarına,
- Mezun adaylar İlçe Milli Eğitim Müdürlüklerine

başvurarak e-okul sisteminde mevcut bilgilerinin güncellenmesini sağlayacaklardır. MEB e-okul sistemindeki bilgilerin güncellenme işleminin 2016-ÖSYS'ye başvuru süresinden sonra tamamlanabileceği durumlarda bu adaylar, 2016-ÖSYS'ye mevcut bilgileriyle başvuru yapabileceklerdir. Adayların MEB e-okul sistemindeki eğitim bilgileri, ÖSYM tarafından YGS ve LYS öncesi ÖSYM Aday İşlemleri Sistemine aktarılacağından bu bilgilerin güncel olması gerekmektedir. MEB e-okul sisteminde eğitim bilgileri ÖSYM tarafından 2016 Haziran ayının son haftası içinde son kez diploma notları ile birlikte ÖSYM Aday İşlemleri Sistemine aktarılacaktır. Askeri okullar, KKTC ortaöğretim kurumları ile MEB e-okul sistemi dışında kalan yurt dışı okullarda öğrenim gören adaylar bu sistemin dışındadır.

c) **Başvuru Yapılacak Merkezler:** ÖSYS başvuru merkezlerinin adresleri başvuru tarihlerinde ÖSYM'nin <http://www.osym.gov.tr> internet adresinde yer alacaktır.

d) **Ücretlerin (YGS/LYS veya Sınavsız Geçiş Başvuru Ücreti) Yatırılması:** Ücretler ile ilgili bilgiler kılavuzun 2.6. maddesinde yer almaktadır.

DİKKAT: Adaylar, başvuru işlemini yaptıktan sonra sınav/sınavsız geçiş başvuru ücretini yatırarak başvurularını tamamlayacaklardır. Sınav/sınavsız geçiş başvuru ücretini süresi içinde yatırmayan adayların başvuruları tamamlanmamış olduğundan, sisteme girilmiş olan başvuru bilgileri geçersiz sayılacak ve işleme alınmayacaktır.

e) **Aday Başvuru Formunun Doldurulması:** Adaylar, kılavuzun 2.4. maddesini dikkatle okuduktan sonra Aday Başvuru Formunu dolduracaklardır.

f) **Aday Başvuru Formunun Onaylatılması:** Son sınıftaki adaylardan MEB e-okul sisteminde eğitim bilgisi olmayanlar, Aday Başvuru Formundaki eğitim bilgilerini kendi okul müdürlüklerine onaylatacaklardır.

g) **Aday Başvuru Formunun Başvuru Merkezine Teslim Edildiği/Edilmediği Durumlar:**

- 1) MEB e-okul sisteminde ve ÖSYM Aday İşlemleri Sisteminde eğitim bilgisi olmayanlar.
- 2) MEB e-okul sisteminde eğitim bilgisi olmayanlardan ÖSYM Aday İşlemleri Sisteminde kayıtlı olan eğitim bilgisinde değişiklik olanlar

ÖSYM Sınav Koordinatörlüklerinden veya diğer başvuru merkezlerinden yapacakları başvuru sırasında Aday Başvuru Formu ekinde diploma/mezuniyet vb. belgelerinin onaylı bir örneğini başvuru merkezi görevlisine teslim edeceklerdir. Belgeler, teslim alındığı tarihten itibaren en az 1 takvim yılı başvuru merkezlerinde saklanacaktır. Bunun dışında başvuru merkezlerine Aday Başvuru Formu veya herhangi bir belge (sağlık raporu, yurt dışında öğrenim gören adaylara ait transkript vb.) teslim edilmeyecek gerekli hallerde bu belgeler, aday tarafından doğrudan ÖSYM'ye gönderilecektir.

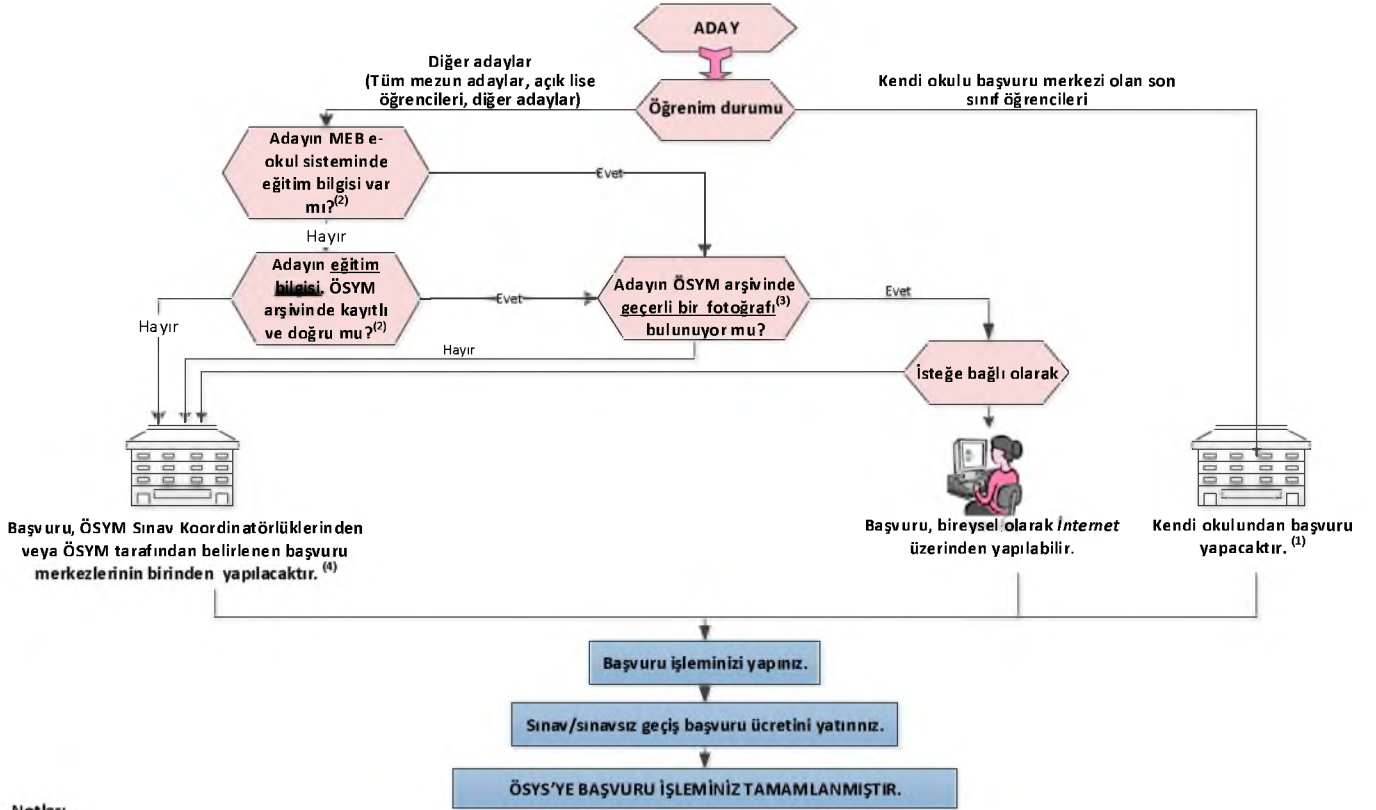

Notlar:

- (1) Okulun bağlı olduğu başvuru merkezi çalışır durumda değilse okul müdürü öğrencileri belirli bir başvuru merkezine yönlendirecektir.
- (2) 2008 yılı ve sonrasında MEB'e bağlı bir ortaöğretim kurumundan mezun olan/olacak adayların E-Okul'da kayıtlı ortaöğretim eğitim bilgileri başvuru ekranında yer alacaktır. Bu bilgilerinde güncelleme gereken adaylardan son sınıf öğrencileri kendi okullarına, mezun adaylar İlçe Milli Eğitim Müdürlüklerine başvurarak e-okul sisteminde mevcut bilgilerinin güncellenmesini sağlayacaklardır. MEB e-okul sisteminde eğitim bilgisi bulunmayan adaylardan ÖSYM Aday İşlemleri Sistemindeki eğitim bilgilerinde değişiklik olanlar, başvurularını ÖSYM Sınav Koordinatörlüklerinden veya ÖSYM tarafından belirlenen başvuru merkezlerinin birinden yapacaklardır. ÖSYM Sınav Koordinatörlükleri veya ÖSYM tarafından belirlenen başvuru merkezlerinde eğitim bilgisini ilk kez ÖSYM sistemine eklemek veya var olan eğitim bilgisinde değişiklik yaptırmak isteyen adayların diploma/mezuniyet vb. belgelerinin onaylı bir örneğini başvuru merkezi görevlisine teslim etmeleri gerekmektedir.
- (3) **Geçerli Fotoğraf:** Son 50 ay içerisinde herhangi bir başvuru merkezinden çekilmiş ve ÖSYM tarafından reddedilmemiş fotoğraflar geçerli fotoğraftır.
- (4) Adayın başvuru merkezine giderken nüfus cüzdanı/pasaportunun yanında bulundurulması zorunludur.

ÖSYM Aday İşlemleri Sisteminde engel/sağlık bilgisi bulunmayan veya engel/sağlık bilgisi değişenlerin, başvuru süresi içinde, verdikleri bilgileri doğrulayan bir Devlet veya Üniversite hastanesinden alınmış sağlık raporlarının onaylı bir örneğini, sağlık/engel bilgi formunu, aday başvuru kayıt bilgilerinin bir fotokopisini, engel/sağlık durumlarını anlatan bir dilekçe ekinde ÖSYM'ye ulaştırmaları zorunludur.

Şekil 1. 2016-ÖSYS Başvurusu Nereye Yapılacak?

| | |
|--------------------------------------|---|
| KİMLİK BİLGİLERİ | <p>1. T.C. KİMLİK / Y.U. NUMARASI: <u>3, 5, 5, 0, 0, 9, 9, 9, 9, 9</u></p> <p>2. ADI: <u>MEHMET</u> 3. SOYADI: <u>SEN</u></p> <p>4. BABA ADI: <u>AHMET</u> 5. ANNE ADI: <u>GÜLAY</u></p> <p>6. DOĞUM TARİHİ: <u>24</u> / <u>07</u> / <u>1998</u> 7. CİNSİYETİ: <input checked="" type="checkbox"/> Erkek <input type="checkbox"/> Kız</p> <p>8. DOĞUM YERİ: <u>AMASYA</u> 9. NÜFUSA KAYITLI OLDUĞU İL/İLÇE: <u>ERZURUM</u></p> <p>10. UYRUĞU: <input checked="" type="checkbox"/> T.C. <input type="checkbox"/> Mavi Kartlı</p> <p><input type="checkbox"/> KKTC KKTC KİMLİK NUMARASI: _____</p> <p><input type="checkbox"/> Yabancı Uyruklular <input type="checkbox"/> 2527 Sayılı Kanun Kapsamında Bulunanlar <input type="checkbox"/> Bulgaristan'dan Göç</p> |
| İLETİŞİM BİLGİLERİ | <p>11. YAZIŞMA ADRESİ : <u>1229 Cad Millet Apt No:4/8 Yukarı Ayrancı</u></p> <p>ADRES İLİ : <u>Ankara</u> ADRES İLÇESİ: <u>Cankaya</u></p> <p>12. EV/İŞ TELEFON NO : <u>+9,0</u> - <u>3,1,2</u> - <u>1,1,1,0,1,1,1</u></p> <p>CEP TELEFON NO : <u>+9,0</u> - <u>9,9,9</u> - <u>1,1,1,0,1,1,1</u></p> <p>13. E-POSTA ADRESİ : <u>mehmet@ornek.com</u></p> |
| EĞİTİM BİLGİLERİ | <p>14. OKUL ADI : <u>Cankaya Anadolu Lisesi</u> KODU: <u>0,6,1,4,3,2</u></p> <p>15. OKUL TÜRÜ : <u>Anadolu Lisesi (Y. Dille Öğretim Yapan Resmi Liseler)</u> KODU: <u>1,1,0,3,3</u></p> <p>16. ALAN ADI : <u>Alan Ayrımı Olmayanlar</u> KODU: <u>9,0,0,8</u></p> <p>17. DAL ADI : <u>-</u> NO: _____</p> <p>18. OKUL NUMARASI : <u>1243</u> 19. İLGİLİ ORTAÖĞRETİM KURUMUNA KAYIT TARİHİ: <u>07.09.2012</u></p> <p>20. MEZUNİYET TARİHİ :/...../..... 21. NOT SİSTEMİ: <input type="checkbox"/> 5'li <input type="checkbox"/> 10'lu <input type="checkbox"/> 100'lü 22. DİPLOMA NOTU/PUANI:</p> <p><i>Adayın, okulumuzun son sınıf düzeyinde öğrencisi olduğunu ve öğrenim bilgilerinin doğruluğunu onaylarım.</i></p> <p><i>Onaylayan Görevlinin</i></p> <p>Adı ve Soyadı :</p> <p>Görevi :</p> <p>Onay Tarihi :/...../.....</p> <div style="text-align: right; border: 1px dashed black; border-radius: 50%; width: 60px; height: 60px; display: flex; align-items: center; justify-content: center; margin: 0 auto;"> Mühür ve İmza </div> |
| SINAVA İLİŞKİN BİLGİLERİ | <p>23. ÖĞRENİM DURUMU: <u>Bir ortaöğretim kurumunun son sınıfında okumaktayım</u> KODU: <u>1</u></p> <p>24. YGS'YE GİRME İSTEĞİ: <input checked="" type="checkbox"/> YGS'ye girmek istiyorum</p> <p><input type="checkbox"/> Sınavsız geçiş hakkım var, YGS'ye girmek istemiyorum, sadece sınavsız geçişe başvurmak istiyorum.</p> <p>25. YGS SINAV MERKEZLERİ:*</p> <p>1. TERCİH: <u>Ankara - Cankaya</u> KODU: <u>0,6,2</u></p> <p>2. TERCİH: <u>Ankara - Keçiören</u> KODU: <u>0,6,3</u></p> <p>26. YGS VE/VEYA LYS-SOSYAL BİLİMLER SINAVINDA (LYS-4) DİN KÜLTÜRÜ VE AHLAK BİLGİSİ SORULARINI VEYA İLAVE FELSEFE/FELSEFE GRUBU SORULARINI CEVAPLANDIRMA DURUMU: <u>Ortaöğretimde zorunlu Din Kültürü ve Ahlak Bilgisi Dersi aldım</u> KODU: <u>1</u></p> <p>27. BOY : <u>1,7,0</u> cm KİLO: <u>0,6,9</u> kg</p> |
| SAGLIK/ENGEL DURUMU BİLGİLERİ | <p>28. OTURUM BİLGİLERİ: <input checked="" type="checkbox"/> 2016 - YGS, Tarih: 13 Mart 2016, Saat: 10:00, Süre: 160 Dakika</p> <p>29. SAĞLIK/ENGEL DURUMU BİLGİLERİ</p> <p>Bu alan, sınava başvuran engelli adaylar ile sağlık sorunu nedeniyle engelli salonunda sınava alınması gereken adaylar tarafından işaretlenecektir. Bu alanı işaretleyen tüm adayların Aday Başvuru Formu'na ek olarak Sağlık Durumu/Engel Bilgi Formunu doldurmalari ve bu formda vermiş oldukları bilgileri doğrulayan bir Devlet veya Üniversite hastanesinden alınmış sağlık raporlarının onaylı bir örneğini sağlık durumlarını anlatan bir dilekçe ekinde başvuru süresi içinde ÖSYM'ye ulaştırmaları gerekmektedir.</p> <p>YUKARIDA YER ALAN AÇIKLAMAYI OKUDUM VE SAĞLIK DURUMU/ENGEL BİLGİ FORMUNU DOLDURDUM. <input type="checkbox"/></p> |
| İMZA | <p>30. İNTERNET ERİŞİM ŞİFRESİ İSTEĞİ: İNTERNET ERİŞİM ŞİFREMI UNUTTUM. YENİ ŞİFRE İSTİYORUM. <input type="checkbox"/></p> <p>31. ADAYIN İMZASI</p> <p>Aday Başvuru Formunu kendim yazıp imzaladığımı, yazdığım bütün bilgilerin doğru olduğunu bildiririm. Verdiğim bilgilerden herhangi birinin doğru olmadığı saptanırsa, bundan doğacak sonuçları kabul ederim.</p> <div style="text-align: center;">  </div> <p>Ekinde belge olan adaylar için aşağıdaki bilgi, kayıt sonlandıktan sonra kayıd yapan görevli tarafından doldurulacaktır.</p> <p>Görevli Adı, Soyadı:</p> <p>Başvuru Tarihi:/...../2016</p> |

* ÖNEMLİ AÇIKLAMA: Sınav Merkezi Tercihleri alanlarına adayın adresine yer alan merkez, okulunun bulunduğu merkez veya bu merkezlere en yakın olarak Merkezimiz tarafından belirlenen sınav merkezlerinden biri yazılacaktır.

Şekil 2. Aday Başvuru Formu Örneği (Bu form örnek olarak doldurulmuştur, form üzerine durumunuza uygun gerçek bilgilerinizi eksiksiz olarak yazınız ve başvuru merkezine giderken yanınızda bulundurunuz.)

2.4. 2016-ÖSYS ADAY BAŞVURU FORMU NASIL DOLDURULACAKTIR?

Aday Başvuru Formundaki alanların doldurulmasına ilişkin açıklamalar sırasıyla ve aynı başlıklar kullanılarak aşağıda verilmiştir. Bu açıklamalar dikkatle okunduktan sonra doldurma işlemine geçilmelidir (Bkz. Şekil 2). Form, başvuru işleminin kolay ve doğru yapılmasına yardımcı olacağı için bu forma yazılanlar okunaklı olmalıdır. Formun doğru ve eksiksiz olarak doldurulması adayın sorumluluğundadır. Kimlikle ilgili bilgi alanlarına, adayın nüfus cüzdanında yer alan bilgiler değiştirilmeden, kısaltma yapılmadan yazılacaktır.

DİKKAT! Aday Başvuru Formundaki bilgilerin gerçeğe uygun olmasından tümüyle aday sorumludur. Eksik veya yanlış bilgilerden adayların yararına doğacak sonuçlar geçersiz sayılır, zararına olacak sonuçlar sonradan düzeltilmez. Yazdığı bilgilerdeki eksiklik ve yanlışlardan doğacak sonuçlarla ilgili olarak adayın itirazları dikkate alınmaz. Yanlış bilgi verildiğinin tespiti hâlinde, adayların sınav sonuçlarına ilişkin bütün hakları geçersiz sayılır.

ÖSYM tarafından gerektiğinde adaylara; telefon, SMS, e-posta vb. yollarla bilgilendirme yapılabildiğinden ÖSYM'nin Aday İşlemleri Sistemindeki iletişimle ilgili bilgilerin mutlaka güncel ve doğru olması gerekmektedir.

► 1. T.C. KİMLİK NUMARASI

- Türkiye Cumhuriyeti vatandaşları bu alana T.C. Kimlik Numaralarını yazacaklardır. T.C. Kimlik Numarası edinmiş olup uyruğundan biri Türkiye Cumhuriyeti olan çift uyruklu adaylar ile doğumla Türk vatandaşı olup da çıkma izni almak suretiyle Türk vatandaşlığını kaybedenlerden 5203 sayılı Kanun ve 5901 sayılı Türk Vatandaşlığı Kanunu ile Saklı Tutulan Hakların Kullanılmasına İlişkin Belge sahibi olanlar (Pembe/Mavi Kart sahipleri) bu alana T.C. Kimlik Numaralarını yazacaklardır.
- T.C. Kimlik Numarası bulunmayan KKTC uyruklu, yabancı uyruklu veya uyruğu olmayan adaylar bu alana, T.C. Kimlik Numarası yerine kullanacakları Nüfus ve Vatandaşlık İşleri Genel Müdürlüğü'nün Merkezî Nüfus İdaresi Sistemi'nden (MERNİS) almış oldukları "9" ile başlayan, 11 rakamdan oluşan Yabancı Uyruklu (Y.U.) Numarasını (yabancı kimlik numarası) yazacaklardır. Bu adayların kişisel bilgileri MERNİS'ten ÖSYM kayıtlarına yansıtılacaktır.

MERNİS'ten YU Numarası edinmemiş adaylar, ÖSYM'nin <https://ais.osym.gov.tr> internet adresinden Y.U. numarası edinme formunu doldurarak onaylayacaklar ve böylece bir "**Belge Kodu**" edineceklerdir. Bu formun bir dökümü ve geçerli kimlik belgeleri ile birlikte ÖSYM Sınav Koordinatörlüklerine başvurarak ücreti karşılığı Y.U. numaralarını edineceklerdir.

Başvuru süresince KKTC hariç yurt dışında bulunan adaylardan MERNİS'te Y.U. numarası bulunmayanlar, ÖSYM'nin <https://ais.osym.gov.tr> internet adresinden Y.U. numarası edinme formunu doldurarak edindikleri "**Belge Kodu**" ile ÖSYM Çağrı Merkezinden Y.U. numaralarını alacaklardır.

► 2. ADI

► 3. SOYADI

► 4. BABA ADI

► 5. ANNE ADI

► 6. DOĞUM TARİHİ

► 7. CİNSİYETİ

► 8. DOĞUM YERİ

► 9. NÜFUSA KAYITLI OLDUĞU İL/İLÇE

► 10. UYRUĞU

- T.C. uyruklular ile uyruğundan biri T.C. olan çift uyruklular, "**T.C.**" seçeneğini işaretleyeceklerdir.
- Türk vatandaşlığından izin ile ayrılanlar ve bunların kanuni mirasçıları (Pembe/Mavi Kart sahipleri/Saklı Tutulan Hakların Kullanılmasına İlişkin Belge sahibi olanlar) "**Mavi Kartlı**" seçeneğini işaretleyeceklerdir.
- Bulgaristan'dan göç yoluyla gelmiş Türk soylular, "**Bulgaristan'dan göç**" seçeneğini işaretleyeceklerdir.
- Kuzey Kıbrıs Türk Cumhuriyeti (KKTC) uyruklular ile uyruğundan biri KKTC olan çift uyruklular, "KKTC" seçeneğini işaretleyeceklerdir. Uyruğundan biri T.C. olan KKTC uyruklular "**T.C.**" seçeneğini işaretlemelidir.
- KKTC uyruklu adaylar ilgili alana KKTC Kimlik Numaralarını da yazacaklardır.
- Yabancı uyruklular, hiçbir devletin uyruğunda olmayanlar ve mülteciler "**Yabancı Uyruklular**" seçeneğini işaretleyeceklerdir (Sadece bu seçeneği işaretleyen yabancı uyruklu adayların Türkiye'deki yükseköğretim programlarına yerleştirme işlemleri ÖSYS kapsamı dışındadır. Yabancı uyrukluların Türkiye'deki yükseköğretim programlarına yerleştirme işlemleri Yükseköğretim Kurulunun belirlediği usul ve esaslar doğrultusunda ilgili yükseköğretim kurumları tarafından yapılmaktadır.).
- Türk soylu yabancıların Türkiye'de meslek ve sanatlarını serbestçe yapabilmelerine, kamu, özel kuruluş ve iş yerlerinde çalışabilmelerine ilişkin 2527 Sayılı Kanunun kapsamında bulunanlar "**2527 Sayılı Kanun Kapsamında Bulunanlar**" seçeneğini işaretleyeceklerdir.

- Birden fazla uyruğu olan adaylar, bu alanda birden çok seçeneği işaretleyebileceklerdir ancak, diğer uyruk bilgilerinin sisteme işlenebilmesi için değişikliğe esas belgelerini dilekçe ekinde Merkezimize göndermelidir.

➤ **11. YAZIŞMA ADRESİ**

KKTC dâhil Türkiye dışında oturan adaylar, **ADRES** bilgi alanına ülke adı dâhil tüm adres bilgilerini yazacaklar, **ADRES İLİ** ve **ADRES İLÇESİ** bilgi alanlarını boş bırakacaklardır.

➤ **12. TELEFON NO**

➤ **13. E-POSTA ADRESİ**

11., 12. ve 13. bilgi alanlarına size ulaşılacak en güncel ve doğru bilgilerinizi yazınız. Merkezimizin sizinle yapacağı bütün iletişim işlemlerinde bu bilgilerin kullanılacağını unutmayınız.

ÖSYM tarafından gerektiğinde adaylara; telefon, SMS, e-posta vb. yollarla bilgilendirme yapıldığından, ÖSYM'nin Aday İşlemleri Sistemindeki iletişim bilgilerinin adaylar tarafından güncel tutulması zorunludur.

➤ **14. OKUL ADI VE KODU**

➤ **15. OKUL TÜRÜ VE KODU**

➤ **16. ALAN ADI VE KODU**

➤ **17. DAL ADI VE NO**

➤ **18. OKUL NUMARASI**

➤ **19. İLGİLİ ORTAÖĞRETİM KURUMUNA KAYIT TARİHİ**

Bu alana, ilgili ortaöğretim kurumuna kayıt olunan tarih yazılacaktır. İlgili ortaöğretim kurumuna 30.03.2012 tarihinden sonra kayıt olan adaylar için Tablo-3A ve Tablo-3B1 kapsamında ek puan hesaplanmayacaktır.

➤ **20. MEZUNİYET TARİHİ**

➤ **21. NOT SİSTEMİ**

➤ **22. DİPLOMA NOTU/PUANI**

14., 15., 16., 17., 18., 19., 20., 21. ve 22. bilgi alanlarına, 2015-2016 öğretim yılında mezun olabilecek durumda olan adaylar okul adı, okul türü, alan adı, dal adı ve kodları, okul numarası ile kayıt tarihi bilgilerini yazacak; mezuniyet tarihi, not sistemi ve diploma notu alanlarını boş bırakacaklardır. Mezun durumda olan adaylar ise bu alanların tümünü dolduracaklardır.

MEB e-okulda eğitim bilgisi olmayan adaylardan 2007 ve sonrasında bir ortaöğretim kurumundan mezun olanların (KKTC okulları dâhil) mezuniyet belgelerinde diploma notlarının 100'lük sisteme dönüştürülmüş olarak yazılı olması ve 100'lük sisteme dönüştürülmüş olarak başvurularını yapmaları gerekmektedir.

Okulunuzun kodunu, ÖSYM'nin <http://www.osym.gov.tr> internet adresinde ÖSYS başvuru bilgileri içinde yer alan "Ortaöğretim Kurumları Kitapçığı"ndan öğrenebilirsiniz. Okul türü, alan/dal bilgilerinizi Tablo 6 ve Tablo 7'den bularak ilgili alanlara yazınız. Bazı illerde birbirinin aynı ya da benzer adlar ile ortaöğretim kurumları bulunduğu dikkat ediniz, okul kodunuzun sınav merkezi tercihinizi ve sınavsız geçiş için tercih işlemlerinde METEB bölgenizi de etkileyeceğini göz önünde bulundurunuz.

Bu bilgilerden hiçbirini bulamayan adaylar ilgili bilgi alanlarına "**Diğer**" yazacaklardır. Ancak, "**Diğer**" yazan adaylar, belirli tür, alan/dallara tanınan ayrıcalıklardan yararlanamazlar.

DİKKAT: 2008 ve sonrasında bir ortaöğretim kurumundan mezun olan adayların MEB e-okul sistemindeki eğitim bilgileri başvuru ekranına yansıtılacaktır.

2008 öncesi bir ortaöğretim kurumundan mezun olup MEB e-okul sisteminde eğitim bilgileri bulunmayan adaylardan ÖSYM Aday İşlemleri Sisteminde eğitim bilgisi bulunanların eğitim bilgileri, MEB e-okul sistemine uyumlu olabilmesi amacıyla bu kılavuzun ekinde yer alan "Alan/Dal Dönüşüm Tablosu" doğrultusunda yeniden düzenlenerek başvuru ekranına yansıtılmıştır. Adayların bu tabloyu dikkatle incelemeleri ve varsa düzeltmeleri, başvuru süresi içinde ÖSYM Sınav Koordinatörlüklerinde veya ÖSYM tarafından belirlenen başvuru merkezlerinden yaptırmaları gerekmektedir.

2008 öncesi mezun durumdaki adaylardan ÖSYM Aday İşlemleri Sisteminde dal bilgisi bulunmayanlar da başvuru süresi içinde mezuniyet belgeleri ile "Alan/Dal Dönüşüm Tablosu" doğrultusunda bu bilgilerinin sisteme kaydını sağlayabileceklerdir.

2007 ve öncesinde bir ortaöğretim kurumundan mezun olanlardan ÖSYM Aday İşlemleri Sisteminde eğitim bilgisi yer almayanlar bu alanları, mezuniyet belgelerindeki eğitim bilgilerinin ekteki Alan/Dal Dönüşüm Tablosuna uygun olarak belirleyerek dolduracaklardır.

Başvuru merkezlerinde eğitim bilgisi ile ilgili tüm değişiklikler onaylı resmî belge ile yapılmaktadır. Başvuru süresi tamamlandıktan sonra bu bilgilerde değişiklik yapılmaz. Bu değişikliklerin yapılması amacıyla Merkezimize gönderilen dilekçeler/diploma, mezuniyet vb. öğrenim belgeleri işleme alınmaz ve cevaplandırılmaz.

► 23. ÖĞRENİM DURUMU VE KODU

Bu alana, aşağıda yer alan seçeneklerden size uygun olanı koduyla birlikte yazınız.

| 2015-2016 ÖĞRETİM YILINDA BİR ORTAÖĞRETİM KURUMUNDAN MEZUN OLABİLECEK DURUMDA OLANLAR | KODU |
|--|------|
| Bir ortaöğretim kurumunun son sınıfında okumaktayım. | 1 |
| Bir ortaöğretim kurumunun son sınıfında beklemeliyim. | 2 |
| MEZUN DURUMDA OLANLAR | KODU |
| Bir ortaöğretim kurumunu bitirdikten sonra herhangi bir yükseköğretim programına yerleştirilmedim. | 4 |
| Bir yükseköğretim programına (sınavsız geçiş dâhil) ÖSYM’ce yerleştirildim fakat kayıt olmadım. | 5 |
| Bir yükseköğretim programına kayıtlıyım. | 6 |
| Bir yükseköğretim programını bitirdim. | 7 |
| Yükseköğretimden kaydım silindi. | 8 |

► 24. YGS’YE GİRME İSTEĞİ

Şekil 3’ü inceleyerek aşağıdaki seçeneklerden hangisini işaretlemeniz gerektiğini belirleyiniz.

- YGS’ye girmek istiyorum.
(“Sınavsız geçiş” hakkı olmayan adaylar ile “sınavsız geçiş” hakkı olmakla birlikte YGS’ye de girmek isteyen adaylar bu seçeneği işaretleyeceklerdir.)
- Sınavsız geçiş hakkım var, YGS’ye girmek istemiyorum, sadece sınavsız geçişe başvurmak istiyorum.
(“Sınavsız geçiş” hakkı olmayan adaylar bu seçeneği **işaretlememelidir**.)

İkinci seçeneği işaretleyerek başvuru işlemini tamamlayan adayların, YGS’ye girmek istedikleri takdirde başvuru süresi içinde <https://ais.osym.gov.tr> internet adresinden “YGS’ye girmek istiyorum” seçeneğini ve OTURUM BİLGİLERİ alanını işaretlemeleri ve sınavsız geçiş başvuru ücretine ek olarak 40,00 TL sınav ücreti yatırarak başvurularını tamamlamaları gerekmektedir. Başvuru süresi tamamlandıktan sonra bu bilgilerde değişiklik yapılamaz.

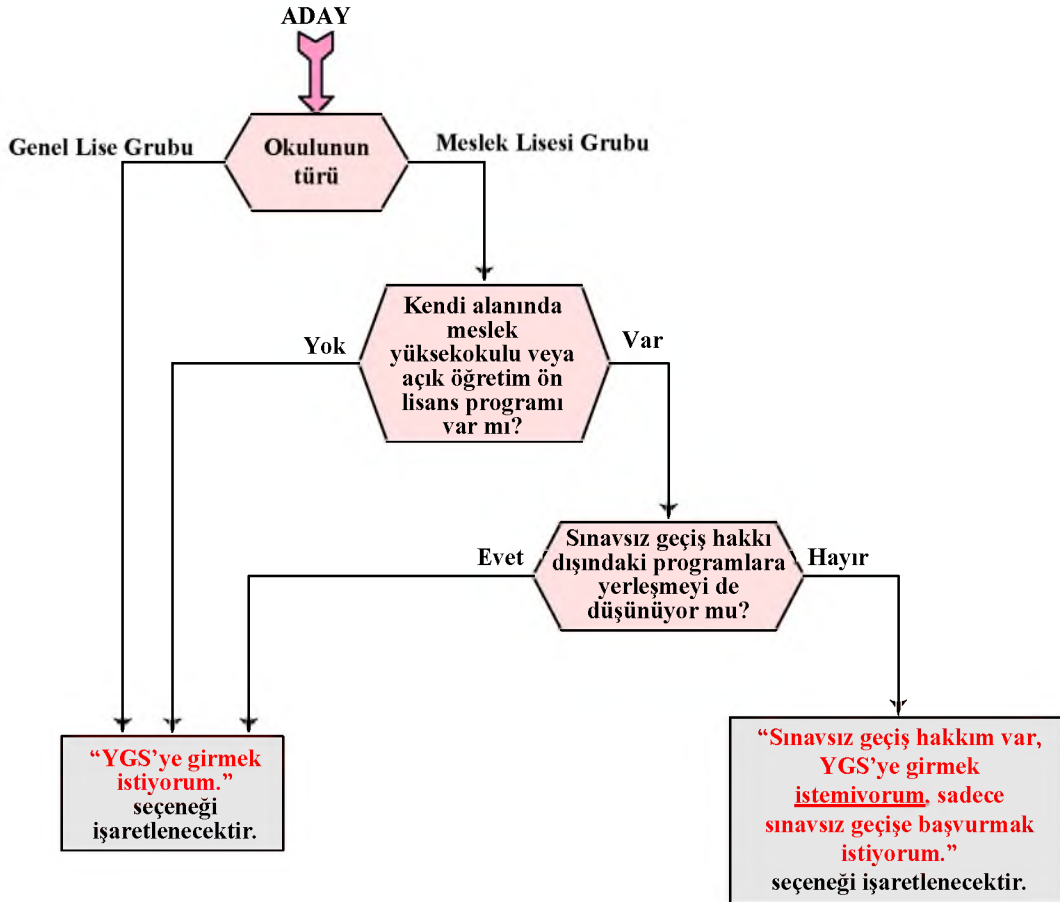

Şekil 3. YGS’ye Girmek İstiyorum/İstemiyorum Seçeneklerinden Hangisi İşaretlenecek?

► 25. YGS SINAV MERKEZLERİ

Sınav merkezlerinin adları ve kodları **Liste 1**'de yer almaktadır. Bu alan, YGS'ye girmek isteyen adaylar tarafından doldurulacaktır. Sadece sınavsız geçiş başvuran adaylar bu alanı boş bırakacaklardır.

Sınav Merkezi Tercihleri alanlarına adayın adresinde yer alan merkez, okulunun bulunduğu merkez veya bu merkezlere yakın olarak Merkezimiz tarafından belirlenen sınav merkezlerinden biri yazılacaktır.

Adaylar, başvuru süresince ais.osym.gov.tr internet adresinden tercih ettikleri sınav merkezlerinde değişiklik yapabileceklerdir. Başvuru süresi bittikten sonra sınav merkezleri tercihlerinde değişiklik yapılamaz. Bu nedenle adaylar, sınav merkezi tercihlerini belirlerken kendilerine en uygun olan sınav merkezini tercih etmelidirler.

ÖSYM gerektiğinde, sınava başvuran aday sayısına bağlı olarak listede yazılı sınav merkezlerine ek sınav merkezleri açabilir veya listede yazılı sınav merkezlerinden bazılarını iptal edebilir. Kapasitesi dolmuş veya iptal edilmiş sınav merkezlerini isteyen adaylar, ÖSYM başvurusunu tamamladığı tarih de dikkate alınarak (ÖSYM'ye son başvuru gününde başvuran adaylardan başlamak üzere), kapasitesi dolmamış diğer sınav merkezlerine atanır. Bu tür durumlarda sınav merkezini belirleme yetkisi ÖSYM'ye aittir. Adayların sınava gireceği merkez belirlendikten sonra hiçbir surette aday talebine göre değişiklik yapılmaz. Ancak, **ÖSYM, gerekli olduğu hâllerde adayı tercih ettiği sınav merkezlerinden farklı bir sınav merkezinde de sınava alabilir.** Başvuran aday sayısının 1.000'in altında olduğu sınav merkezlerinde sınav yapılıp yapılmayacağına ÖSYM Başkanlığı tarafından başvurular tamamlandıktan sonra karar verilir.

Mesleki açık lise mezunu adayların atamada kullanılacak okul ili, MEB e-okul sisteminden alınan bilgiler doğrultusunda adayın yüz yüze eğitim aldığı son il olacaktır.

İstanbul'da sınava girmek isteyen aday sayısının İstanbul'daki binaların kapasitesinden fazla olacağı öngörüsü ile İstanbul'da sınava girme tercihlerine bazı sınırlamalar getirilmiştir. İstanbul'da sınava girmek isteyen adayların şu kurallara uymaları gerekir:

- İkamet adresi ili ile mezun olunacak/olunan okul ilinin ikisi de İstanbul olan adaylar, İstanbul'daki bölgelerden istediklerini, sınav merkezi olarak birinci ve ikinci tercihlerinde gösterebileceklerdir.
- İkamet adresi ili ile mezun olunacak/olunan okul ilinden yalnız biri İstanbul olan adaylar, sınav merkezi tercihlerinden sadece birini İstanbul'daki bölgelerden yapabileceklerdir.
- İkamet adresi ili ile mezun olunacak/olunan okul ilinin ikisi de İstanbul dışı olan adaylar, İstanbul'da sınava girme tercihi yapamayacaklardır.

ÖSYM, adayların Adrese Dayalı Nüfus Kayıt Sistemi'nden adres bilgilerini kontrol etme hakkını saklı tutar ve adayların Adrese Dayalı Nüfus Kayıt Sistemi'nde belirtilen adresinin bulunduğu sınav merkezine atayabilir. Yanlış beyanda bulunan adaylar, ÖSYM tarafından belirlenecek sınav merkezlerine atanabileceklerdir.

► 26. YGS VE/VEYA LYS SOSYAL BİLİMLER SINAVINDA (LYS-4) DİN KÜLTÜRÜ VE AHLAK BİLGİSİ SORULARINI VEYA İLAVE FELSEFE/FELSEFE GRUBU SORULARINI CEVAPLANDIRMA DURUMU

Adaylar bu alanda, aşağıdaki seçeneklerden kendi öğrenimlerine uygun olanı işaretleyeceklerdir.

1- Ortaöğretimde zorunlu Din Kültürü ve Ahlak Bilgisi dersi aldım.

Ortaöğretimde, Din Kültürü ve Ahlak Bilgisi dersini almak zorunda olan tüm adaylar (İmam Hatip Okulları öğrencileri/mezunları dâhil), bu seçeneği işaretleyeceklerdir. Bu seçeneği işaretleyen adaylar, sınavda Din Kültürü ve Ahlak Bilgisi sorularını **cevaplayacak**, ilave Felsefe/Felsefe Grubu sorularını **cevaplamayacaktır**. Bu durumdaki adaylar, ilave Felsefe/Felsefe Grubu sorularını cevaplasalar bile bu cevapları değerlendirmeye alınmayacaktır.

2- Ortaöğretimde zorunlu Din Kültürü ve Ahlak Bilgisi dersi almadım.

Ortaöğretimde, Din Kültürü ve Ahlak Bilgisi dersini almak zorunda olmayan veya farklı müfredat ile alan tüm adaylar (İmam Hatip Okulları öğrencileri/mezunları hariç), bu seçeneği işaretleyeceklerdir. Bu seçeneği işaretleyen adaylar, sınavda ilave Felsefe/Felsefe Grubu sorularını **cevaplayacak**, Din Kültürü ve Ahlak Bilgisi sorularını **cevaplamayacaktır**. Bu durumdaki adaylar, Din Kültürü ve Ahlak Bilgisi sorularını cevaplasalar bile bu cevapları değerlendirmeye alınmayacaktır.

Bu bilgiler; Millî Eğitim Bakanlığının e-okul sisteminden de kontrol edilerek sistemdeki bilgiler doğrultusunda işlem yapılabilecektir.

► 27. **BOY VE KİLO** (Bu bilgiler, adayların sınav merkezi tercihleri de dikkate alınarak salon atamalarında adaya uygun salonları belirlemek için kullanılacaktır.)

► 28. OTURUM BİLGİLERİ

Aday başvuru Formunun 24. bilgi alanında; "YGS'ye girmek istiyorum" seçeneğini işaretlediyseniz oturum bilgilerinizi işaretleyiniz, "Sınavsız geçiş hakkım var, YGS'ye girmek istemiyorum, sadece sınavsız geçiş başvurmam istiyorum." seçeneğini işaretlediyseniz bu alanı boş bırakınız.

➤ **29. SAĞLIK/ENGEL DURUMU BİLGİLERİ**

Bu alan, sınava başvuran engelli adaylar ile sağlık sorunu nedeniyle engelli salonunda sınava alınması gereken adaylar tarafından doldurulacaktır. Diğer adaylar bu alanı boş bırakacaklardır. Adaylar, SAĞLIK DURUMU/ENGEL BİLGİ FORMUNDA yer alan durumlardan kendilerine uygun olan seçenekleri işaretleyecektir. Bu alanda işaretleme yapan adayların, Kılavuzda yer alan “**ENGELLİ/SAĞLIK SORUNU OLAN ADAYLAR VE SAĞLIK DURUMU/ENGEL BİLGİ FORMUNUN DOLDURULMASI**” maddesini dikkatlice incelemeleri gerekmektedir.

Bu alanda işaretleme yapan adaylardan ÖSYM Aday İşlemleri Sisteminde engel/sağlık bilgisi bulunmayan veya engel/sağlık bilgisi değişenlerin;

- a) Verdikleri bilgileri doğrulayan bir Devlet veya Üniversite hastanesinden alınmış engelli sağlık kurulu raporu/sağlık raporlarının onaylı bir örneğini,
- b) Doldurulmuş Sağlık/Engel Bilgi Formunu,
- c) Aday Başvuru Kayıt Bilgilerinin bir fotokopisini,
- d) Engel/sağlık durumlarını anlatan bir dilekçeyi

başvuru süresi içinde ÖSYM’ye ulaştırmaları zorunludur. Bu belgeleri süresi içinde ÖSYM’ye ulaşmayan adayların bu alanı boş bıraktıkları/ÖSYM Aday İşlemleri Sisteminde kayıtlı arşiv bilgilerinin halen geçerli olduğu kabul edilecek ve işlemler bu doğrultuda devam edecektir.

Sürekli engelli bulunan adayların 2014 yılından itibaren başvurdukları sınavlarda (EKPSH hariç) alınan engel durumu bilgileri, ÖSYM Aday İşlemleri Sistemine yansıtılmıştır. Adayların başvuru için başvuru merkezlerine gitmeden önce bu bilgilerini ÖSYM Aday İşlemleri Sisteminden dikkatlice incelemeleri gerekmektedir.

➤ **30. İNTERNET ERİŞİM ŞİFRESİ İSTEĞİ**

➤ **31. ADAYIN İMZASI**

**MEB Açık Öğretim Lisesi (AÖL) ve Mesleki Açık Öğretim Lisesi (MAÖL)
Öğrencileri/Mezunları İle İlgili Açıklama**

MEB Açık Öğretim Lisesi ve Mesleki Açık Öğretim Lisesi öğrencileri/mezunlarından, ÖSYM arşivinde, MEB e-okul sistemine kayıtlı olmayan eğitim bilgisi bulunanların bu eğitim bilgileri, 2016-ÖSYS başvurusunda kullanılamayacaktır. Bu durumdaki adaylardan TC Kimlik Numarası veya MERNİS’te kayıtlı Yabancı Uyruklu Numarası (YU) bulunanların Başvuru Merkezlerinden AÖL veya MAÖL eğitim bilgisi girişi yapılamavacaktır.

Eğitim bilgisi MEB e-okul sisteminden gelmeyen bu durumdaki adayların, 2016-ÖSYS’ye başvuru yapmak için başvuru merkezlerine gitmeden önce AÖL-MAÖL bürolarından eğitim bilgilerinin girişlerini yaptırarak okul kayıtlarının MEB e-okul sistemi üzerinden ÖSYM arşivine işlenmesini sağlamaları gerekmektedir.

TC Kimlik Numarası ve MERNİS’te kayıtlı Yabancı Uyruklu Numarası (YU) bulunmayanların ise 2016-ÖSYS için Başvuru Merkezlerinden AÖL veya MAÖL eğitim bilgisi girişi yapılabilecek, ancak, bu adayların eğitim bilgileri kontrol için MEB’in ilgili birimlerine iletilecektir. Bilgilerinde tutarsızlık olan adayların MEB’in ilgili birimlerinden iletilecek bilgileri geçerli olacaktır.

ÖSYM Aday İşlemleri Sisteminde yer alan “Profil” bilgisinde aday tarafından yapılan eğitim bilgilerindeki değişiklikler (diploma notu vb. değişiklikler), 2016-ÖSYS için tüm işlemlere yansıtılmayacaktır. Bu bilgiler, ancak, MEB e-okul sisteminden ÖSYM tarafından yapılan güncellemeler sonucunda ÖSYS ile ilgili işlemlere yansıtılacaktır.

Liste 1
2016-YGS/LYS Sınav Merkezleri

| Kodu | Sınav Merkezi | Kodu | Sınav Merkezi | Kodu | Sınav Merkezi |
|------|---------------------------|------|--------------------------|------|---------------------|
| 010 | Adana - Merkez | 280 | Giresun - Merkez | 470 | Mardin |
| 011 | Adana - Ceyhan | 281 | Giresun - Bulancak | 480 | Muğla-Merkez |
| 012 | Adana - Kozan | 282 | Giresun - Şebinkarahisar | 481 | Muğla - Fethiye |
| 020 | Adıyaman - Merkez | 290 | Gümüşhane | 482 | Muğla - Milas |
| 021 | Adıyaman - Gölbazı | 300 | Hakkâri | 490 | Muş |
| 030 | Afyonkarahisar | 310 | Hatay - Antakya | 500 | Nevşehir |
| 040 | Ağrı | 311 | Hatay - Dörtöy | 510 | Niğde |
| 050 | Amasya - Merkez | 312 | Hatay - İskenderun | 520 | Ordu - Merkez |
| 051 | Amasya - Merzifon | 313 | Hatay - Kırıkhan | 521 | Ordu - Ünye |
| 061 | Ankara - Altındağ - Mamak | 314 | Hatay - Reyhanlı | 530 | Rize - Merkez |
| 062 | Ankara - Çankaya | 320 | Isparta | 531 | Rize - Ardeşen |
| 063 | Ankara - Keçiören | 330 | Mersin - Merkez | 532 | Rize - Çayeli |
| 066 | Ankara - Etimesgut/Sincan | 331 | Mersin - Anamur | 540 | Sakarya - Adapazarı |
| 067 | Ankara - Yenimahalle | 332 | Mersin - Silifke | 541 | Sakarya - Hendek |
| 065 | Ankara - Beypazarı | 333 | Mersin - Tarsus | 550 | Samsun - Merkez |
| 064 | Ankara - Polatlı | 341 | İstanbul - 1 **** | 551 | Samsun - Bafra |
| 068 | Ankara - Şereflikoçhisar | 342 | İstanbul - 2 **** | 552 | Samsun - Çarşamba |
| 070 | Antalya - Merkez | 343 | İstanbul - 3 **** | 553 | Samsun - Havza |
| 071 | Antalya - Alanya | 344 | İstanbul - 4 **** | 560 | Siirt |
| 072 | Antalya - Manavgat | 345 | İstanbul - 5 **** | 570 | Sinop |
| 080 | Artvin - Merkez | 346 | İstanbul - 6 **** | 580 | Sivas |
| 081 | Artvin - Hopa | 347 | İstanbul - 7 **** | 590 | Tekirdağ - Merkez |
| 090 | Aydın - Merkez | 348 | İstanbul - 8 **** | 591 | Tekirdağ - Çorlu |
| 091 | Aydın - Nazilli | 349 | İstanbul - 9 **** | 600 | Tokat - Merkez |
| 092 | Aydın - Söke | 351 | İzmir - Güney ** | 601 | Tokat - Turhal |
| 100 | Bahkesir - Merkez | 352 | İzmir - Kuzey *** | 602 | Tokat - Zile |
| 101 | Bahkesir - Bandırma | 353 | İzmir - Aliğa | 603 | Tokat - Niksar |
| 102 | Bahkesir - Edremit | 354 | İzmir - Bergama | 604 | Tokat - Erbaa |
| 110 | Bilecik | 355 | İzmir - Menemen | 610 | Trabzon |
| 120 | Bingöl | 356 | İzmir - Odemiş | 620 | Tunceli |
| 130 | Bitlis - Merkez | 357 | İzmir - Tire | 630 | Şanhurfa - Merkez |
| 131 | Bitlis - Tatvan | 360 | Kars | 631 | Şanhurfa-Birecik |
| 140 | Bolu | 370 | Kastamonu | 632 | Şanhurfa-Siverek |
| 150 | Burdur | 380 | Kayseri - Merkez | 640 | Uşak |
| 151 | Burdur - Gölhisar | 381 | Kayseri - Develi | 650 | Van - Merkez |
| 160 | Bursa - Merkez | 390 | Kırklareli - Merkez | 651 | Van - Erciş |
| 161 | Bursa - Gemlik | 391 | Kırklareli - Lüleburgaz | 660 | Yozgat - Merkez |
| 162 | Bursa - İnegöl | 400 | Kırşehir | 661 | Yozgat - Sorgun |
| 163 | Bursa - Mustafakemalpaşa | 410 | Kocaeli - İzmit | 670 | Zonguldak - Merkez |
| 170 | Çanakkale - Merkez | 411 | Kocaeli - Gebze | 671 | Zonguldak - Ereğli |
| 171 | Çanakkale - Çan | 412 | Kocaeli - Gölcük | 680 | Aksaray |
| 172 | Çanakkale - Biga | 413 | Kocaeli - Karamürsel | 690 | Bayburt |
| 180 | Çankırı | 414 | Kocaeli - Körfez | 700 | Karaman - Merkez |
| 190 | Çorum | 420 | Konya - Merkez | 701 | Karaman- Ermenek |
| 200 | Denizli - Merkez | 421 | Konya - Akşehir | 710 | Kırıkkale |
| 201 | Denizli - Acıpayam | 422 | Konya - Ereğli | 720 | Batman |
| 210 | Diyarbakır - Merkez | 423 | Konya - Seydişehir | 730 | Şırnak |
| 211 | Diyarbakır - Bismil | 430 | Kütahya | 740 | Bartın |
| 212 | Diyarbakır - Ergani | 431 | Kütahya - Tavşanlı | 750 | Ardahan |
| 220 | Edirne - Merkez | 440 | Malatya | 760 | İğdir |
| 221 | Edirne - Keşan | 450 | Manisa - Merkez | 770 | Yalova |
| 222 | Edirne - Uzunköprü | 451 | Manisa - Akhisar | 780 | Karabük |
| 230 | Elâzığ | 452 | Manisa - Salihli | 790 | Kilis |
| 240 | Erzincan | 453 | Manisa - Soma | 800 | Osmaniye - Merkez |
| 250 | Erzurum | 454 | Manisa - Turgutlu | 801 | Osmaniye - Kadırlı |
| 251 | Erzurum-Oltu | 460 | Kahramanmaraş - Merkez | 810 | Düzce |
| 260 | Eskişehir | 461 | Kahramanmaraş - Elbistan | 900 | Lefkoşa |
| 270 | Gaziantep - Merkez | 462 | Kahramanmaraş - Göksun | | |
| 272 | Gaziantep - İslahiye | | | | |
| 271 | Gaziantep - Nizip | | | | |

LYS'ler sadece il merkezlerinde yapılacaktır.

- ** İzmir-Güney (Konak/Balçova/Buca/Gaziemir)
*** İzmir-Kuzey (Karşıyaka/Bornova/Çiğli)
**** İstanbul-1 (Kadıköy/Maltepe/Ataşehir)
**** İstanbul-2 (Üsküdar/Ümraniye/Beykoz/Şile/Çekmeköy)
**** İstanbul-3 (Beyoğlu/Şişli/Beşiktaş/Kağıthane/Sarıyer)
**** İstanbul-4 (Beyazıt/Bakırköy/Bahçelievler/Zeytinburnu/Fatih)
**** İstanbul-5 (Avcılar/Esenyurt/Beylikdüzü/Küçükçekmece)
**** İstanbul-6 (Güngören/Esenler/Bayrampaşa/Bağcılar/Eyüp)
**** İstanbul-7 (Gaziosmanpaşa/Başakşehir/Sultanazade/Arnavutköy)
**** İstanbul-8 (Kartal/Tuzla/Pendik/Sancaktepe/Sultanbeyli)
**** İstanbul-9 (Çatalca/Silivri/Büyükçekmece)

2.5. ÖSYS'YE BAŞVURU İŞLEMİ NASIL TAMAMLANACAKTIR?

a) Başvuru Merkezinde Yapılacak Başvurular

Başvuru Merkezleri, aday başvurularını sadece resmî çalışma saatleri içinde alacaklardır. Başvuru işleminin yapılabilmesi için adayın başvuru merkezine şahsen gitmesi zorunludur.

Adayın başvuru merkezine gitmeden önce aşağıdaki işlemleri tamamlamış olması gerekir:

- 2016-ÖSYS Aday Başvuru Formu eksiksiz ve doğru doldurulmuş olmalıdır.
- Son sınıf düzeyinde olup da okulu başvuru merkezi olmayan adayların, 2016-ÖSYS Aday Başvuru Formundaki eğitim bilgileri kendi okul müdürlükleri tarafından onaylanmış olmalıdır (MEB e-okulda bilgisi olanlar hariç).

Başvuru merkezine giderken adayın yanında bulundurması gereken belgeler aşağıda belirtilmiştir:

- Eksiksiz ve doğru olarak doldurulmuş 2016-ÖSYS Aday Başvuru Formu
(MEB e-okulda eğitim bilgisi olmayan adaylardan son sınıf öğrencisi olanların okul onayı alanı onaylanmış olmalıdır.)
- Nüfus cüzdanı veya pasaport
(Nüfus cüzdanında soğuk damga basılı olmalı, adayın sınav görevlilerince kolaylıkla tanınmasını sağlayacak güncel bir fotoğraf ve T.C. Kimlik Numarası bulunmalı, pasaportun süresi geçerli olmalıdır. Üzerinde soğuk damga ile adayın sınav görevlilerince kolaylıkla tanınmasını sağlayacak güncel bir fotoğraf veya T.C. Kimlik Numarası bulunmayan (T.C. Kimlik Numarası elle veya daktilo ile sonradan yazılmış veya ilave edilmiş olmamalıdır.) nüfus cüzdanları ile geçerlilik süresi bitmiş pasaportlar kabul edilmeyecektir.)
- Engelli Adaylar İçin;
ÖSYM Aday İşlemleri Sisteminde engel/sağlık bilgisi yer almayan veya engel bilgisi değişen adaylar için bir üniversite veya devlet hastanesinden alınmış engelli sağlık kurulu raporu/sağlık raporunun bir örneği
Engellerine ilişkin öz geçmişlerini ayrıntılı olarak anlatan bir dilekçe
Sağlık Durumu/Engel Bilgi Formu
(Sağlık Durumu/Engel Bilgi Formu tam ve doğru olarak doldurulmuş olmalıdır. Bu belgeler, başvuru merkezine teslim edilmeyecek aday tarafından başvuru süresi içinde doğrudan ÖSYM'ye gönderilecektir.)
- MEB e-okul sisteminde ve ÖSYM Aday İşlemleri Sisteminde eğitim bilgisi olmayan adaylar ile MEB e-okul sisteminde eğitim bilgisi olmayanlardan ÖSYM Aday İşlemleri Sistemindeki (ÖSYM arşivindeki) eğitim bilgilerinde değişiklik olan adaylar için eğitim bilgilerini gösterir resmi belgelerinin onaylı bir örneği
(Bu durumdaki adayların eğitim bilgilerini gösterir (diploma, mezuniyet belgesi, öğrenci belgesi vb.) resmi belgelerinin onaylı bir örneğini (Belge noter onaylı veya mezun olduğu okul müdürlüğünden ön ve arka yüzü onaylı olmalıdır. Belgenin aslı ve bir fotokopisi adayın yanında bulunmak kaydıyla fotokopi belge, aslı kontrol edilerek başvuru merkezi görevlisi tarafından da onaylanabilecektir.) başvuru merkezi görevlisine teslim etmeleri gerekmektedir. Bu belgeler, teslim alındığı tarihten itibaren en az 1 takvim yılı süresince başvuru merkezlerinde muhafaza edilecek ve ÖSYM tarafından talep edilmesi halinde başvuru merkezlerince ÖSYM'ye gönderilecektir.)

Başvuru merkezi görevlisi tarafından 2016-ÖSYS Aday Başvuru Formundaki bilgiler ile birlikte Merkezimiz kayıtlarında geçerli bir fotoğrafı bulunmayan adayların web kamerayla çekilecek fotoğrafı da elektronik ortama aktarılacaktır. **Merkezimiz kayıtlarında geçerli bir fotoğrafı (*) bulunan adayların fotoğraflarının çekilmesi sistem tarafından engellenmektedir.** Bu kural nedeniyle başvuruda fotoğrafı yeniden çekilemeyen adaylardan fotoğrafının değişmesini talep edenler, bu taleplerini başvurularını tamamladıktan sonra ÖSYM'ye Genel Amaçlı Dilekçe örneği ile iletceklerdir. Adayın talebi ÖSYM tarafından uygun görüldüğü takdirde fotoğraf değişikliği ÖSYM Sınav Koordinatörlükleri tarafından gerçekleştirilecektir.

Web kamerayla çekilecek fotoğrafın, adayın kolaylıkla tanınmasını sağlayacak şekilde cepheden ve yüzü açık olarak çekilmesi gerektiğinden, adayların bu hususa dikkat etmeleri gerekmektedir. Sınav günü adayı tanıma önemli rol oynayacak, fotoğraftaki saç, bıyık, makyaj gibi görünüm özelliklerinde bir değişiklik bulunmamalıdır. Adayın kimliğini belirlemede, fotoğraftan tanınmasında güçlük çekilmesi halinde salon başkanının adayı sınava almayabileceği veya adayın sınavının geçersiz sayılabileceği göz önünde bulundurulmalıdır. Başvuru merkezi görevlisi, adayın bilgilerini ve fotoğrafını elektronik ortama aktardıktan sonra yazıcıdan alacağı **2016-ÖSYS Aday Başvuru Kayıt Bilgileri** adlı belgeyi kontrol etmesi için adaya verecektir. Aday bu belgeyi dikkatlice kontrol etmeli, fotoğrafı uygun çekilmiş ve diğer bilgileri sisteme doğru olarak işlenmiş ise imzaladıktan sonra onaylaması için görevliye geri vermelidir. Fotoğraf uygun çekilmemiş ve/veya bilgiler sisteme doğru olarak işlenmemiş ise görevliden düzeltilmesi istenmelidir.

Belgede yer alan şifre, adayın geçici şifresidir. Aday bu şifreyi en kısa sürede ÖSYM'nin internet adresinden değiştirmelidir. Aday, daha sonraki işlemlerde de kullanacağından şifresini unutmamalı ve hiç kimse ile paylaşmadan özenle saklamalıdır.

DİKKAT: Başvuru bilgilerinizin doğruluğundan ve fotoğrafınızın uygunluğundan, başvurunuz onaylandıktan sonra ortaya çıkabilecek yanlışlıktan veya eksiklikten sorumlu olduğunuzu unutmayınız. Onaylanmış, fotoğraflı belgeyi alınız ve 2016-ÖSYS'nin bütün aşamalarında size gerekli olabileceğinden saklayınız. **BU AŞAMADA BAŞVURU İŞLEMİNİZ HENÜZ TAMAMLANMAMIŞTIR! Bilgilerinizin doğruluğunu kontrol ettikten sonra ONAY KODUNU GÖREVLİYE BİLDİRİNİZ.** Görevli onay kodunu girdikten sonra başvuru bilgileriniz sisteme kaydedilecektir. Onay kodu girilmeyen başvurularda sınav/sınavsız geçiş başvuru ücreti yatırılmayacağından sorumluluk adayın kendisine aittir. Başvuru işleminizi yaptıktan sonra sınav/sınavsız geçiş başvuru ücretini süresi içinde yatırarak BAŞVURUNUZU TAMAMLAYINIZ. Başvurunuzu başvuru tarihleri içinde <https://ais.osym.gov.tr> üzerinden MUTLAKA KONTROL EDİNİZ.

Adayların Sağlık/Engel Bilgileri: Adayların 2014 yılından itibaren başvurdukları sınavlarda (EKPSS hariç) alınan engel durumu bilgileri, ÖSYM Aday İşlemleri Sistemine yansıtılmıştır. ÖSYS'ye başvuru esnasında engel durumu bilgisi sistemde yer almayan adaylar, başvuru merkezinde sağlık raporlarını ibraz ederek bu bilgilerinin sisteme kaydını yaptırabileceklerdir. Bu alanda yapılacak tüm işlemler resmî belgeye dayalı olarak yapılır. Sistemde mevcut olan engel durumu bilgisinde değişiklik sadece ÖSYM tarafından yapılmaktadır. Başvuru merkezlerinde engelli olarak ilk defa kaydı yapılan adaylar ile sistemde mevcut olan engel durumu bilgisinde değişiklik olan adayların Sağlık/Engel Bilgi Formunu, Aday Başvuru Kayıt Bilgilerinin bir fotokopisi ile sağlık raporlarının onaylı bir örneğini, engel durumlarını belirten dilekçeleri ile birlikte başvuru süresi içinde ÖSYM'ye ulaştırmaları gerekmektedir.

Belgelerin asılları ÖSYM'ye gönderilmemeli, ÖSYM Sınav Koordinatörlüklerine ve diğer başvuru merkezlerine de teslim edilmemelidir.

Tutuklu/hükmümlü olan adaylar ise başvurularını, kendileri için oluşturulan başvuru merkezlerinden yapacaklardır.

b) İnternet İle Bireysel Başvurular

2016-ÖSYS'ye bireysel olarak internet aracılığıyla başvuru hakkı olan adaylar, ÖSYM'nin internet sayfasında "2016-ÖSYS Bireysel Başvuru" alanındaki açıklamalar doğrultusunda işlemlerini yaparak başvurularını süresi içinde tamamlayacak ve sınav/sınavsız geçiş başvuru ücretini yatıracaklardır. İnternet aracılığıyla bireysel başvuru **20 Ocak 2016** tarihinde, saat 23.59'da sona erecektir.

DİKKAT: Başvuru işleminin yapılması için başvuru ekranında "Başvuru İşlemi ÖSYM'ye Bildirilmiştir." açıklamasının mutlaka görülmesi ve sınav/sınavsız geçiş başvuru ücretinin yatırılması, aday başvuru kayıt bilgilerinin bir dökümünün yazıcıdan alınarak başvurunun diğer aşamalarında gerekebileceğinden özenle saklanması gerekmektedir.

İnternet aracılığıyla bireysel başvuru yapan engelli/sağlık sorunu olan adaylardan, sistemde engel/sağlık bilgisi bulunmayanların veya değişiklik olanların, sağlık/engel bilgilerinin sisteme girilebilmesi için, Sağlık/Engel Bilgi Formunu, Aday Başvuru Kayıt Bilgilerinin bir fotokopisi ile sağlık kurulu raporu / sağlık raporlarının onaylı bir örneğini, engel durumlarını belirten dilekçeleri ile birlikte başvuru süresi içinde ÖSYM'ye ulaştırmaları gerekmektedir.

c) Yurt Dışından Başvurular

İnternet aracılığıyla bireysel başvuru hakkı olmayan adaylardan, başvuruların yapılacağı tarihler arasında eğitim, tedavi vb. nedenlerle yurt dışında bulunduğu için (KKTC ve Kırgızistan-Bişkek hariç) başvuru merkezine gitmesi mümkün olmayanlar, başvurularını aşağıdaki şekilde yapacaklardır. Posta yolu ile başvuru alınmayacaktır.

Bu adaylar, sınava Ankara'da girecekler ve sınava sadece pasaportları ile kabul edileceklerdir. Bu adaylar için sınavda pasaport dışında bir kimlik belgesi kabul edilmeyecektir.

- 1) MERNİS'te Y.U. numarası bulunmayanlar, YU Numarası alacaklardır.
- 2) Yurt dışından başvuru yapmak isteyen adaylar, ÖSYM Çağrı Merkezi'ni başvuru süresi içerisinde bir yurt dışı telefon numarasından arayarak sınava yurt dışından başvuracaklarını bildireceklerdir. Çağrı Merkezi Personeli ilgili adayın sınava yurt dışından başvuru yapacağını sisteme kayıt edecektir.
- 3) Adaylar, T.C Kimlik / YU Numarası ve şifresiyle AİS'e giriş yaparak başvuru bilgilerinin sisteme kaydedeceklerdir. ÖSYM aday internet erişim şifresi olmayanlar ÖSYM'nin Çağrı Merkezinden şifrelerini edineceklerdir.
- 4) Başvuru işlemini yapan adaylar, başvuru süresince ve başvuru süresi bittikten sonraki ilk gün 23.59'a kadar www.osym.gov.tr internet adresinde bulunan "ÖDEMELER" alanından kredi kartı/banka kartı ile sınav/sınavsız geçiş başvuru ücretini yatıracaklardır.
- 5) Adaylar, başvuru süresi içinde başvuru kayıt bilgilerinin bir dökümünü yazıcıdan edinerek sınavın diğer aşamalarında gerekebileceğinden özenle saklamalıdır.
- 6) ÖSYM Aday İşlemleri Sisteminde geçerli bir fotoğrafı bulunmayanlar; fotoğraf alanını boş bırakacaklardır. Ayrıca; adaylar, eğitim bilgileri alanında güncelleme /ekleme yapabileceklerdir (MEB e-okul sisteminde eğitim bilgisi olanlar hariç). Adaylar, Ankara'da sınava alınacaklardır.

- 7) Sınav/sınavsız geçiş başvuru ücretini yatırarak sınava başvurularını tamamlayan 6. maddede belirtilen adaylar, sınav tarihinden önceki son resmi iş günü mesai saati bitimine kadar ÖSYM Ankara Sınav Koordinatörlüğüne (Çetin Emeç Bulvarı 1290. Sokak No:2 Yukarı Öveçler-ANKARA) aşağıdaki belgelerle birlikte şahsen başvuru yaparak başvurularını tamamlayacaklar ve Sınava Giriş Belgelerini edinebileceklerdir. Bu belgelerden biri bile eksik olan adayların başvurusu tamamlanmamış olacaktır. Bu adaylar, Sınava Giriş Belgesi edinemezler.
- Doldurulmuş ve aday tarafından imzalanmış Aday Başvuru Kayıt Bilgisi
 - Başvuru tarihinde yurt dışında bulunduğunu belirten resmî bir belge (pasaportun aslı ve pasaport giriş-çıkış mühürlerinin bulunduğu sayfanın onaylı bir örneği)
 - Diploma veya öğrenim durumunu gösterir resmî bir belgenin onaylı örneği (eğitim durumunda herhangi bir güncelleme/ekleme yapılmış ise)
- 8) Yukarıda belirtilen belgeler, başvuru merkezi görevlisince kontrol edilecektir. Adayın geçerli bir fotoğrafı bulunmaması durumunda fotoğrafı çekilecek, eğitim bilgisindeki aday beyanı eğitim bilgilerini gösterir belge doğrultusunda BM görevlisi tarafından sistemde onaylanacaktır.
- 9) Pasaportundaki giriş-çıkış tarihleri doğrultusunda yurt dışında olduğu süre sınavın başvuru süresinin tamamını içermediği tespit edilenlerin (başvuru yaparak sınav/sınavsız geçiş başvuru ücretini yatırmış olsalar bile) başvuruları kabul edilmeyecektir.
- 10) Belgelerinde eksiklik/ tutarsızlık olan adaylar ile sınav/sınavsız geçiş başvuru ücretini süresi içinde yatırmayan adaylar için bu işlemler yapılmayacak, bu durumdaki adaylar için Sınava Giriş Belgesi düzenlenmeyecektir. Belgelerinde eksiklik/ tutarsızlık olan adaylar ile sınav/sınavsız geçiş başvuru ücretini süresi içinde yatırmayan adaylar sınava alınmayacaklardır. Bu adayların başvuru kayıt bilgileri sınavdan sonra silinecektir.
- 11) Başvuru merkezi görevlisince adayın pasaportu incelemeyen hemen sonra adaya geri verilecek, diğer belgeler teslim alınacaktır.
- 12) 6. madde kapsamında olmayan ve başvurusunu yurtdışında AİS üzerinden yapan adaylar, yurtiçinden bireysel başvuru yapan adaylar gibi işlem yapacaktır.

Yurt dışından başvuru yapan engelli/sağlık sorunu olan adaylardan, sistemde engel/sağlık bilgisi bulunmayanların veya bu bilgilerinde değişiklik olanların, sağlık/engel bilgilerinin sisteme girilebilmesi için, Sağlık/Engel Bilgi Formunu, Aday Başvuru Kayıt Bilgilerinin bir fotokopisi ile sağlık raporlarının onaylı bir örneğini, engel durumlarını belirten dilekçeleri ile birlikte başvuru süresi içinde ÖSYM'ye ulaştırmaları gerekmektedir.

DİKKAT: MEB e-okul sisteminde eğitim bilgisi olmayan adaylar ile ÖSYM arşivinde ortaöğretim bilgileri bulunmayan veya bu bilgilerinde değişiklik olanların bilgileri, Başvuru Merkezleri tarafından adayın başvuruda yanında bulunduracağı öğrenim belgesi doğrultusunda sisteme kaydedilecektir. ÖSYM bu bilgileri, ÖSYM'nin Kamu Kurumları İşlemleri Sistemi (kkis.osym.gov.tr) üzerinden ilgili kurumlara doğrulatacak, sistemde kayıtlı bilgiler ile ilgili kurum tarafından düzeltilen/değişiklik yapılan bilgilerde farklılık/tutarsızlık bulunduğu takdirde ilgili kurum tarafından düzeltilen/değişiklik yapılan bilgiler geçerli sayılacak ve adayın sınav/yerleştirme bilgileri bu bilgiler doğrultusunda yapılacaktır. Adayların bu bilgilerini hem kendi okullarından hem de ÖSYM'nin <https://ais.osym.gov.tr> internet adresinden kontrol etmeleri ve varsa düzeltmelerin ilgili kurumlar tarafından yapılarak (adayın kendi okulundan, kendi okulu faaliyette değil ise mezun olduğu okulun bağlı bulunduğu İl/İlçe Milli Eğitim Müdürlüğünden) ÖSYM sistemine aktarılmasını sağlamaları gerekmektedir. Adayların başvuruda verdiği bilgi ve belgelerin sorumluluğu kendilerine aittir.

2.6. SINAV/SINAVSIZ GEÇİŞ BAŞVURU ÜCRETİ NE KADAR VE NASIL YATIRILACAKTIR?

2016-ÖSYS'ye KKTC ve yurt içinden başvuran adaylardan;

- “YGS'ye girmek istiyorum.” seçeneğini işaretleyenler 55,00 TL'yi,
- “Sınavsız geçiş hakkım var, YGS'ye girmek istemiyorum, sadece sınavsız geçişe başvurmak istiyorum.” seçeneğini işaretleyenler 15,00 TL'yi (Bu seçeneği işaretleyen adaylardan süresi içinde 15,00 TL ücreti yatırmayanlar sınavsız geçiş hakkı için yükseköğretim programı tercihinde bulunamaz.)

kılavuzun son sayfasında belirtilen bankalardan herhangi birine veya ÖSYM'nin internet sayfasında yer alan “ÖDEMELER” alanından kredi kartı/banka kartı ile süresi içinde yatıracaklardır. Bankaya giderek ücret yatırmak isteyen adayların banka görevlisine başvuruda bildirdikleri TC kimlik numarasını ve sınav/sınavsız geçiş başvuru ücretini yatıracağını bildirmesi, bankadan aldıkları dekont üzerindeki T.C. Kimlik Numarası, adı, soyadı ve sınav adı bilgisini kontrol etmeleri ve dekontu saklamaları gerekmektedir. Adaylar isterlerse banka şubelerine gitmeden internet bankacılığı aracılığıyla da bankaya ücret yatırabileceklerdir.

Sınav/sınavsız geçiş başvuru ücreti ödeme işlemleri, **21 Ocak 2016** tarihinde, bankadan ödeme yapacak olan adaylar için mesai saati bitiminde, ÖSYM'nin internet sayfasında yer alan “ÖDEMELER” alanından kredi kartı/banka kartı ile ödeme yapacak olan adaylar için saat 23.59'da sona erecektir.

Yurt dışından başvuru yapacak adaylar aynı ücretleri, belirtilen sürelerde ÖSYM'nin internet sayfasında yer alan “ÖDEMELER” alanından kredi kartı/banka kartı ile Türk Lirası olarak yatıracaktır. **Sınav/sınavsız geçiş başvuru ücretini süresi içinde yatırmayan adayların başvuru bilgileri geçersiz sayılacaktır ve sistemden silinecektir.**

DİKKAT:

“YGS’ye girmek istiyorum.” seçeneğini işaretleyen adaylardan, başvuru işlemini yaptığı halde 55,00 TL sınav ücretini yatırmayanların başvuruları tamamlanmamış olacağından bu adaylar için 2016-YGS Sınava Giriş Belgesi düzenlenmeyecektir.

“Sınavsız geçiş hakkım var, YGS’ye girmek istemiyorum, sadece sınavsız geçişe başvurmak istiyorum.” seçeneğini işaretleyen adaylardan başvuru işlemini yaptığı halde 15,00 TL sınavsız geçiş başvuru ücretini yatırmayanların başvuruları tamamlanmamış olacağından bu adaylar, sınavsız geçiş haklarından yararlanmak amacıyla tercih işlemi yapamayacaklardır.

2.7. BAŞVURU İŞLEMİ SONRASI VERİLEN İNTERNET ERİŞİM ŞİFRESİ NE İŞE YARAR?

Başvuru işlemi sonrası Aday İşlemleri Sistemine ilk kez dâhil olan veya bir başvuru merkezinde sınav başvurusu esnasında internet erişim şifresi talebinde bulunan adaylara ücretsiz olarak geçici şifre verilmektedir. Şifre geri dönüşümsüz ve kriptolu olarak sistemde tutulmaktadır. İlgili adaydan başkasının şifreyi bilmesi, görmesi ve edinmesi mümkün değildir. Bu nedenle şifre kullanılarak yapılan tüm işlemlerin sorumluluğu tümüyle adaya aittir. Şifre ile adaylar, ÖSYM’nin <https://ais.osym.gov.tr> ve <https://sonuc.osym.gov.tr> internet adreslerini kullanarak sınav başvurusu yapma, tercih bildirme, başvuru ve tercih bilgilerinde değişiklik yapma, sınav giriş belgesi edinme, sınav ve yerleştirme sonuçlarını öğrenme vb. işlemleri yapabilirler. Şifre, hem bu sınavın bütün aşamalarında hem de adayın sonraki yıllarda ÖSYM ile ilgili elektronik ortamda yapacağı bütün işlemlerde gerekli olacağından aday tarafından özenle korunmalı ve kesinlikle başka hiç kimseye paylaşılmamalıdır. İnternet erişim şifresini kaybeden veya unutan adaylar, ÖSYM’nin <https://ais.osym.gov.tr> internet adresinden ücretsiz olarak yeniden edinebilirler. Bunun için belirtilen internet adresinden “Şifremi Unuttum” alanına girmeleri, burada kendilerine sorulan soruları doğru cevaplandırmaları (Sorulara verilen cevaplar, daha önce sistemde şifre değişikliği yapılırken verilen bilgilerle aynı olmalıdır.) gerekmektedir. Sorulara doğru cevap veremediği için internet erişim şifresini bu yolla yeniden edinmeyen adaylar, yeni şifre edinmek için ÖSYM Sınav Koordinatörlüklerine veya ÖSYM tarafından yetkilendirilmiş Başvuru Merkezlerine nüfus cüzdanı/pasaportları ile birlikte şahsen başvurarak, 5,00 TL ücret karşılığında yeni şifrelerini edinmek zorundadır. Üzerinde adayın güncel bir fotoğrafı veya T.C. Kimlik Numarası bulunmayan nüfus cüzdanları ile geçerlilik süresi bitmiş pasaport kabul edilmeyecektir. Tutuklu/hükümlü olması nedeniyle bu merkezlere gidemeyecek olan adaylara, buldukları cezaevi müdürlükleri tarafından şifre verilebilecektir. Zorunlu askerlik görevini yapmakta olduğu için şahsen bu merkezlere gidemeyecek olan adaylara ise askeri birlik komutanlarının resmi yazı ile ÖSYM’ye müracaat etmesi halinde, adayın ismine düzenlenmiş kapalı zarf içinde adaya iletilmek üzere şifre verilebilecektir. Adayın kendisinden başka hiç kimse aday adına şifre edinemez.

3. YÜKSEKÖĞRETİME GEÇİŞ SINAVI (YGS)

3.1. YGS’DE HANGİ TESTLER YER ALACAKTIR?

YGS’de ortak müfredata dayalı Türkçe Testi, Sosyal Bilimler Testi, Temel Matematik Testi ve Fen Bilimleri Testi yer alacaktır. Adaylar, Millî Eğitim Bakanlığı (MEB) öğretim programlarından (müfredat) sorumludur. YGS’de uygulanacak testler ve kapsamı Tablo 1A’da gösterilmiştir.

3.2. ADAY YGS’YE GİRERKEN NELERİ YANINDA BULUNDURMAK ZORUNDADIR?

2016-YGS SINAVA GİRİŞ BELGESİ: Sınava Giriş Belgesi adayların adreslerine gönderilmeyecektir. Bu belgeyi, T.C. Kimlik Numaranız ve şifreniz ile ÖSYM’nin <https://ais.osym.gov.tr> internet adresinden sınav tarihinin 10 gün öncesinden başlamak üzere edinebilirsiniz. Belgenin üzerinde sınava gireceğiniz merkez, bina, salon bilgileriniz ile fotoğrafınız bulunmaktadır. Hiçbir aday sınava giriş belgesinde yazılı olan salondan başka bir yerde sınava giremez. Sınava Giriş Belgesinde yazılı olan salondan başka bir yerde sınava giren adayın sınavı geçersiz sayılır. Sınava gireceğiniz binayı, adres bilgisini teyit etmek amacı ile önceden gidip görmeniz sınav günü size kolaylık sağlayacaktır.

Sınava Giriş Belgesini kaybeden adaylar yenisini internetten edinebileceklerdir. Adaylar internetten edinecekleri Sınava Giriş Belgelerinin renkli veya siyah beyaz çıktılarını sınavda yanlarında bulundurmaları **zorundadır**.

Belge üzerinde adayın fotoğrafının bulunması zorunludur. Adaylar, bu belgelerinin yazıcıdan dökümünü edinirken belge üzerinde fotoğraflarının görünür olmasına dikkat etmelidir. Belgenin ön yüzündeki ÖSYM tarafından belirlenmiş bilgiler hariç ön ve arka yüzünde herhangi bir yazı, resim, işaret vb. bulunduğu takdirde adayın sınavı geçersiz sayılacaktır.

2016-ÖSYM’ye başvuru işlemi yaptığı halde sınav ücretini yatırarak başvurularını tamamlamayan adaylara 2016-YGS Sınava Giriş Belgesi düzenlenmeyecektir.

NÜFUS CÜZDANI VEYA SÜRESİ GEÇERLİ PASAPORT: Adayların sınava girebilmeleri için 2016-YGS Sınava Giriş Belgesinden başka, nüfus cüzdanı veya pasaportunu yanlarında bulundurmaları zorunludur.

Nüfus cüzdanı veya pasaport dışında;

- Askerî öğrenciler için askerî kimlik belgesi (Bu özel durum, muvazzaf askerler için geçerli değildir.),
- Tutuklu/hükümlü adayların bu durumlarını kanıtlayan fotoğraflı resmî belge,
- Türk vatandaşlığından izin ile ayrılanlar ve bunların kanuni mirasçılarında ait Pembe/Mavi Kartlar,

- Çipli, manyetik şeritli, 16 rakamdan oluşan baro kart ve 7 rakamdan oluşan güvenlik kodu bulunan geçerlilik tarihi dolmamış resmi Avukat Kimlik Belgesi,
- Pasaportları bulunmayan KKTC vatandaşlarının fotoğrafı ve kimlik numaralı Kuzey Kıbrıs Türk Cumhuriyeti Kimlik Kartı

özel kimlik belgesi olarak kabul edilecektir.

Bunların dışında;

- Sürücü belgesi,
- Meslek kimlik kartları vb. diğer tüm belgeler, sınava giriş için geçerli belge olarak kabul edilmeyecektir.

Nüfus cüzdanında soğuk damga basılı olmalı, adayın sınav görevlilerince kolaylıkla tanınmasını sağlayacak güncel bir fotoğraf (Sınav günü sınav görevlilerinin sizi fotoğrafınızdan tanımakta güçlük çektiği takdirde sizi sınava almayabileceğini göz önünde bulundurunuz.) ve T.C. Kimlik Numarası bulunmalı, pasaportun süresi sınav günü itibarıyla geçerli olmalıdır. Üzerinde soğuk damga, adayın sınav görevlilerince kolaylıkla tanınmasını sağlayacak güncel bir fotoğraf veya T.C. Kimlik Numarası bulunmayan (TC Kimlik Numarası elle veya daktilo ile sonradan yazılmış veya ilave edilmiş olmamalıdır.) nüfus cüzdanları ile geçerlilik süresi bitmiş pasaport kabul edilmeyecektir.

Bu belgelerini eksiksiz olarak yanında bulundurmayan bir aday, mazereti ne olursa olsun, 2016-YGS'ye alınmayacaktır.

Bir aday bu belgeleri yanında olmadığı hâlde Sınav Koordinatörlerinin, bina ve salon görevlilerinin veya ÖSYM temsilcilerinin kararıyla herhangi bir salonda sınava alınmış olsa bile, bu adayın sınavı ÖSYM Yönetim Kurulunca geçersiz sayılacaktır.

Sınav binalarında hiçbir eşya emanete alınmayacağından adaylar, sınav binalarına bu belgeler dışında herhangi bir eşya, araç gereç vb. getirmemelidir. Sınavın yapıldığı her bir salona en az bir adet duvar saati, adayların sınavda kullanacakları gereçler (kalem, silgi, kalemtraş) ile şeker ve peçete ÖSYM tarafından sağlanacaktır. Adaylar sınava şeffaf pet şişe içinde su getirebileceklerdir.

3.3. SINAVA GİRERKEN ADAYIN YANINDA BULUNDURMASI YASAK OLAN ARAÇ GEREÇ VE EŞYALAR NELERDİR?

Sınav binalarında hiçbir eşya emanete alınmayacağından adayların sınav binalarına;

- Çanta, cüzdan, cep telefonu, saat, kablosuz iletişim sağlayan bluetooth vb. cihazlarla; kulaklık, kolye, küpe, yüzük (alyans hariç), bilezik, broş, anahtar, metal para gibi metal içerikli eşyalarla (basit başörtü iğnesi ve ince metal tokalı kemer hariç); her türlü elektronik/mekanik cihazla ve çağrı cihazı, telsiz, fotoğraf makinesi vb. araçlarla, her türlü plastik ve güneş gözlüğü dâhil cam eşya (şeffaf/numaralı gözlük hariç), banka/kredi kartı, ulaşım kartı vb. kartlarla,
- Cep bilgisayar, saat, sözlük işlevi olan elektronik aygıt, hesap makinesi vb. her türlü bilgisayar özelliği bulunan cihazlarla,
- Her türlü kesici ve delici alet, ateşli silah ve benzeri teçhizatla,
- Kalem, silgi, kalemtraş, müsvedde kâğıdı, defter, kitap, ders notu, sözlük, dergi, gazete, vb. yayınlar, pergel, açölçer, cetvel, hesap makinesi vb. araçlarla,
- Yiyecek, su hariç içecek vb. gıda maddeleriyle,
- İlaç, alçı, sargı bezi, koltuk değneği vb. sağlık malzemeleri ve araçlarla

gelmeleri kesinlikle yasaktır (Engelli/sağlık sorunu olan adaylardan sınava engeli/sağlık sorunu nedeniyle bir araç gereç vb. ile girmesi gerekenlerin, bu kılavuzun “ENGELLİ/SAGLIK SORUNU OLAN ADAYLAR VE SAGLIK DURUMU/ENGEL BILGI FORMUNUN DOLDURULMASI” maddesini dikkatlice incelemeleri gerekmektedir.).

Sınavların yapıldığı binalara girişte adayların ve sınav görevlilerinin üstleri emniyet görevlileri tarafından elle ve/veya dedektörle aranacak olup, yukarıda belirtilen araç gereç vb. eşyalarla sınava gelen adaylar kesinlikle sınav binalarına alınmayacaktır. Sınavın yapıldığı bina içerisinde sınav öncesinde, sınav sırasında veya sınavdan sonra bu tür araç gereç ve eşyaları taşıdığı tespit edilen adayın sınavı geçersiz sayılacaktır. ÖSYM gerekli gördüğü takdirde sınav günü sınav binalarında sinyal kesici kullanabilecektir. Sınav binaları/salonları ÖSYM tarafından kurulacak güvenlik kameraları ile izlenebilecektir. Görevlilerin tutanakları yanı sıra kamera kayıtları da gerektiğinde delil olarak kullanılacaktır.

Bina girişinde yoğunluğa yol açılmaması için adayların çanta ve benzeri eşyalarını sınava girecekleri binalara getirmemeleri, sınava metal aksesuar içermeyen sade bir kıyafetle gelmeleri, **sınavdan en az 1 saat önce** sınavın yapılacağı bina önünde hazır bulunmaları sınav salonlarına zamanında alınabilmeleri açısından son derece önemlidir.

Tüm adaylar, 26 Eylül 2012 tarihli ve 28423 sayılı Resmî Gazete’de yayımlanan “Adayların ve Sınav Görevlilerinin Sınav Binalarına Giriş Koşullarına İlişkin Yönetmelik” hükümlerine ve ÖSYM’nin internet adresinden yayımlanan sınav uygulamalarına ilişkin güvenlik tedbirlerine uymak zorundadır.

SORU KİTAPÇIK NUMARASI

| | | | | | | | | | |
|---|---|---|---|---|---|---|---|---|---|
| 0 | 0 | 0 | 0 | 0 | 0 | 0 | 0 | 0 | 0 |
| 1 | 1 | 1 | 1 | 1 | 1 | 1 | 1 | 1 | 1 |
| 2 | 2 | 2 | 2 | 2 | 2 | 2 | 2 | 2 | 2 |
| 3 | 3 | 3 | 3 | 3 | 3 | 3 | 3 | 3 | 3 |
| 4 | 4 | 4 | 4 | 4 | 4 | 4 | 4 | 4 | 4 |
| 5 | 5 | 5 | 5 | 5 | 5 | 5 | 5 | 5 | 5 |
| 6 | 6 | 6 | 6 | 6 | 6 | 6 | 6 | 6 | 6 |
| 7 | 7 | 7 | 7 | 7 | 7 | 7 | 7 | 7 | 7 |
| 8 | 8 | 8 | 8 | 8 | 8 | 8 | 8 | 8 | 8 |
| 9 | 9 | 9 | 9 | 9 | 9 | 9 | 9 | 9 | 9 |

Yandaki alana soru kitapçık numaranızı kodlayınız.

Soru kitapçık numaramı doğru kodladım.

T.C. Kimlik No.:
35500999999

Adı: MEHMET

Soyadı: ŞEN

Aşağıdaki yerleri küçük harfle doldurunuz ve imzalayınız.

Adı:

Soyadı:

Baba Adı:

Doğum Tarihi:

İmza:

Örnek Kodlama

Doğru Yanlış 

İşaretlediğiniz bir cevabı değiştirmek istediğinizde, silme işlemini çok iyi yapmanız gerektiğini unutmayınız.

T.C. KİMLİK NUMARASI

| | | | | | | | | | |
|---|---|---|---|---|---|---|---|---|---|
| 0 | 0 | 0 | 0 | 0 | 0 | 0 | 0 | 0 | 0 |
| 1 | 1 | 1 | 1 | 1 | 1 | 1 | 1 | 1 | 1 |
| 2 | 2 | 2 | 2 | 2 | 2 | 2 | 2 | 2 | 2 |
| 3 | 3 | 3 | 3 | 3 | 3 | 3 | 3 | 3 | 3 |
| 4 | 4 | 4 | 4 | 4 | 4 | 4 | 4 | 4 | 4 |
| 5 | 5 | 5 | 5 | 5 | 5 | 5 | 5 | 5 | 5 |
| 6 | 6 | 6 | 6 | 6 | 6 | 6 | 6 | 6 | 6 |
| 7 | 7 | 7 | 7 | 7 | 7 | 7 | 7 | 7 | 7 |
| 8 | 8 | 8 | 8 | 8 | 8 | 8 | 8 | 8 | 8 |
| 9 | 9 | 9 | 9 | 9 | 9 | 9 | 9 | 9 | 9 |

Bu alanda işaretleme yapmayınız.

| | | | | | | | | | |
|----------------------------------|-----------------------|-----------------------|-----------------------|-----------------------|-----------------------|-----------------------|-----------------------|-----------------------|-----------------------|
| <input checked="" type="radio"/> | <input type="radio"/> | <input type="radio"/> | <input type="radio"/> | <input type="radio"/> | <input type="radio"/> | <input type="radio"/> | <input type="radio"/> | <input type="radio"/> | <input type="radio"/> |
| <input type="radio"/> | <input type="radio"/> | <input type="radio"/> | <input type="radio"/> | <input type="radio"/> | <input type="radio"/> | <input type="radio"/> | <input type="radio"/> | <input type="radio"/> | <input type="radio"/> |
| <input type="radio"/> | <input type="radio"/> | <input type="radio"/> | <input type="radio"/> | <input type="radio"/> | <input type="radio"/> | <input type="radio"/> | <input type="radio"/> | <input type="radio"/> | <input type="radio"/> |
| <input type="radio"/> | <input type="radio"/> | <input type="radio"/> | <input type="radio"/> | <input type="radio"/> | <input type="radio"/> | <input type="radio"/> | <input type="radio"/> | <input type="radio"/> | <input type="radio"/> |
| <input type="radio"/> | <input type="radio"/> | <input type="radio"/> | <input type="radio"/> | <input type="radio"/> | <input type="radio"/> | <input type="radio"/> | <input type="radio"/> | <input type="radio"/> | <input type="radio"/> |
| <input type="radio"/> | <input type="radio"/> | <input type="radio"/> | <input type="radio"/> | <input type="radio"/> | <input type="radio"/> | <input type="radio"/> | <input type="radio"/> | <input type="radio"/> | <input type="radio"/> |
| <input type="radio"/> | <input type="radio"/> | <input type="radio"/> | <input type="radio"/> | <input type="radio"/> | <input type="radio"/> | <input type="radio"/> | <input type="radio"/> | <input type="radio"/> | <input type="radio"/> |
| <input type="radio"/> | <input type="radio"/> | <input type="radio"/> | <input type="radio"/> | <input type="radio"/> | <input type="radio"/> | <input type="radio"/> | <input type="radio"/> | <input type="radio"/> | <input type="radio"/> |
| <input type="radio"/> | <input type="radio"/> | <input type="radio"/> | <input type="radio"/> | <input type="radio"/> | <input type="radio"/> | <input type="radio"/> | <input type="radio"/> | <input type="radio"/> | <input type="radio"/> |
| <input type="radio"/> | <input type="radio"/> | <input type="radio"/> | <input type="radio"/> | <input type="radio"/> | <input type="radio"/> | <input type="radio"/> | <input type="radio"/> | <input type="radio"/> | <input type="radio"/> |
| <input type="radio"/> | <input type="radio"/> | <input type="radio"/> | <input type="radio"/> | <input type="radio"/> | <input type="radio"/> | <input type="radio"/> | <input type="radio"/> | <input type="radio"/> | <input type="radio"/> |
| <input type="radio"/> | <input type="radio"/> | <input type="radio"/> | <input type="radio"/> | <input type="radio"/> | <input type="radio"/> | <input type="radio"/> | <input type="radio"/> | <input type="radio"/> | <input type="radio"/> |
| <input type="radio"/> | <input type="radio"/> | <input type="radio"/> | <input type="radio"/> | <input type="radio"/> | <input type="radio"/> | <input type="radio"/> | <input type="radio"/> | <input type="radio"/> | <input type="radio"/> |
| <input type="radio"/> | <input type="radio"/> | <input type="radio"/> | <input type="radio"/> | <input type="radio"/> | <input type="radio"/> | <input type="radio"/> | <input type="radio"/> | <input type="radio"/> | <input type="radio"/> |
| <input type="radio"/> | <input type="radio"/> | <input type="radio"/> | <input type="radio"/> | <input type="radio"/> | <input type="radio"/> | <input type="radio"/> | <input type="radio"/> | <input type="radio"/> | <input type="radio"/> |
| <input type="radio"/> | <input type="radio"/> | <input type="radio"/> | <input type="radio"/> | <input type="radio"/> | <input type="radio"/> | <input type="radio"/> | <input type="radio"/> | <input type="radio"/> | <input type="radio"/> |
| <input type="radio"/> | <input type="radio"/> | <input type="radio"/> | <input type="radio"/> | <input type="radio"/> | <input type="radio"/> | <input type="radio"/> | <input type="radio"/> | <input type="radio"/> | <input type="radio"/> |
| <input type="radio"/> | <input type="radio"/> | <input type="radio"/> | <input type="radio"/> | <input type="radio"/> | <input type="radio"/> | <input type="radio"/> | <input type="radio"/> | <input type="radio"/> | <input type="radio"/> |
| <input type="radio"/> | <input type="radio"/> | <input type="radio"/> | <input type="radio"/> | <input type="radio"/> | <input type="radio"/> | <input type="radio"/> | <input type="radio"/> | <input type="radio"/> | <input type="radio"/> |
| <input type="radio"/> | <input type="radio"/> | <input type="radio"/> | <input type="radio"/> | <input type="radio"/> | <input type="radio"/> | <input type="radio"/> | <input type="radio"/> | <input type="radio"/> | <input type="radio"/> |
| <input type="radio"/> | <input type="radio"/> | <input type="radio"/> | <input type="radio"/> | <input type="radio"/> | <input type="radio"/> | <input type="radio"/> | <input type="radio"/> | <input type="radio"/> | <input type="radio"/> |
| <input type="radio"/> | <input type="radio"/> | <input type="radio"/> | <input type="radio"/> | <input type="radio"/> | <input type="radio"/> | <input type="radio"/> | <input type="radio"/> | <input type="radio"/> | <input type="radio"/> |

SALON BAŞKANININ DİKKATİNE!

Sınav sonunda, sınava giren ve girmeyen tüm adayların Cevap Kağıtlarını aşağıdaki 'Sıra No.' suna göre sıraya koyup birlikte paketleyiniz.

Salon No. 344006001

Sıra No. 001

000001-344



Aday sınava girmediyse aşağıdaki yuvarlağı kurşun kalemle doldurunuz.

Aday sınava girmedi.

| TÜRKÇE | SOSYAL BİLİMLER | TEMEL MATEMATİK | FEN BİLİMLERİ |
|----------------|-----------------|-----------------|----------------|
| 1 (A B C D E) | 1 (A B C D E) | 1 (A B C D E) | 1 (A B C D E) |
| 2 (A B C D E) | 2 (A B C D E) | 2 (A B C D E) | 2 (A B C D E) |
| 3 (A B C D E) | 3 (A B C D E) | 3 (A B C D E) | 3 (A B C D E) |
| 4 (A B C D E) | 4 (A B C D E) | 4 (A B C D E) | 4 (A B C D E) |
| 5 (A B C D E) | 5 (A B C D E) | 5 (A B C D E) | 5 (A B C D E) |
| 6 (A B C D E) | 6 (A B C D E) | 6 (A B C D E) | 6 (A B C D E) |
| 7 (A B C D E) | 7 (A B C D E) | 7 (A B C D E) | 7 (A B C D E) |
| 8 (A B C D E) | 8 (A B C D E) | 8 (A B C D E) | 8 (A B C D E) |
| 9 (A B C D E) | 9 (A B C D E) | 9 (A B C D E) | 9 (A B C D E) |
| 10 (A B C D E) | 10 (A B C D E) | 10 (A B C D E) | 10 (A B C D E) |
| 11 (A B C D E) | 11 (A B C D E) | 11 (A B C D E) | 11 (A B C D E) |
| 12 (A B C D E) | 12 (A B C D E) | 12 (A B C D E) | 12 (A B C D E) |
| 13 (A B C D E) | 13 (A B C D E) | 13 (A B C D E) | 13 (A B C D E) |
| 14 (A B C D E) | 14 (A B C D E) | 14 (A B C D E) | 14 (A B C D E) |
| 15 (A B C D E) | 15 (A B C D E) | 15 (A B C D E) | 15 (A B C D E) |
| 16 (A B C D E) | 16 (A B C D E) | 16 (A B C D E) | 16 (A B C D E) |
| 17 (A B C D E) | 17 (A B C D E) | 17 (A B C D E) | 17 (A B C D E) |
| 18 (A B C D E) | 18 (A B C D E) | 18 (A B C D E) | 18 (A B C D E) |
| 19 (A B C D E) | 19 (A B C D E) | 19 (A B C D E) | 19 (A B C D E) |
| 20 (A B C D E) | 20 (A B C D E) | 20 (A B C D E) | 20 (A B C D E) |
| 21 (A B C D E) | 21 (A B C D E) | 21 (A B C D E) | 21 (A B C D E) |
| 22 (A B C D E) | 22 (A B C D E) | 22 (A B C D E) | 22 (A B C D E) |
| 23 (A B C D E) | 23 (A B C D E) | 23 (A B C D E) | 23 (A B C D E) |
| 24 (A B C D E) | 24 (A B C D E) | 24 (A B C D E) | 24 (A B C D E) |
| 25 (A B C D E) | 25 (A B C D E) | 25 (A B C D E) | 25 (A B C D E) |
| 26 (A B C D E) | 26 (A B C D E) | 26 (A B C D E) | 26 (A B C D E) |
| 27 (A B C D E) | 27 (A B C D E) | 27 (A B C D E) | 27 (A B C D E) |
| 28 (A B C D E) | 28 (A B C D E) | 28 (A B C D E) | 28 (A B C D E) |
| 29 (A B C D E) | 29 (A B C D E) | 29 (A B C D E) | 29 (A B C D E) |
| 30 (A B C D E) | 30 (A B C D E) | 30 (A B C D E) | 30 (A B C D E) |
| 31 (A B C D E) | 31 (A B C D E) | 31 (A B C D E) | 31 (A B C D E) |
| 32 (A B C D E) | 32 (A B C D E) | 32 (A B C D E) | 32 (A B C D E) |
| 33 (A B C D E) | 33 (A B C D E) | 33 (A B C D E) | 33 (A B C D E) |
| 34 (A B C D E) | 34 (A B C D E) | 34 (A B C D E) | 34 (A B C D E) |
| 35 (A B C D E) | 35 (A B C D E) | 35 (A B C D E) | 35 (A B C D E) |
| 36 (A B C D E) | 36 (A B C D E) | 36 (A B C D E) | 36 (A B C D E) |
| 37 (A B C D E) | 37 (A B C D E) | 37 (A B C D E) | 37 (A B C D E) |
| 38 (A B C D E) | 38 (A B C D E) | 38 (A B C D E) | 38 (A B C D E) |
| 39 (A B C D E) | 39 (A B C D E) | 39 (A B C D E) | 39 (A B C D E) |
| 40 (A B C D E) | 40 (A B C D E) | 40 (A B C D E) | 40 (A B C D E) |
| | 41 (A B C D E) | | |
| | 42 (A B C D E) | | |
| | 43 (A B C D E) | | |
| | 44 (A B C D E) | | |
| | 45 (A B C D E) | | |

3.4. YGS NASIL UYGULANACAKTIR?

YGS, 13 Mart 2016 Pazar günü tek oturumda yapılacaktır. Sınav, saat 10.00'da başlayacak ve 160 dakika sürecektir.

Sınava girecek adayın yüzü, kimlik tespitini sağlayacak biçimde açık olmalıdır. Kimlik ve güvenlik kontrolleri ile salona giriş işlemlerinin zamanında yapılabilmesi için, adayların sınava girecekleri binanın kapısında **en geç saat 09.00'da hazır bulunmaları gerekmektedir.** Adaylar, sınav salonuna 2016-YGS Sınava Giriş Belgesi ile nüfus cüzdanı/pasaportları kontrol edilerek alınacaklar, sıra numaralarının bulunduğu yerlere oturacaklardır. Yerine oturan aday 2016-YGS Sınava Giriş Belgesi ile nüfus cüzdanını/pasaportunu sırasının üzerine koyacaktır. Salondaki görevliler ilk iş olarak adayların kimlik kontrollerini yapacak ve sınava giriş belgelerini toplayacaklardır. Gerekli kimlik kontrolleri tamamlandıktan sonra salon başkanı sınavda uyulacak kuralları adaylara okuyacak; üzerinde adayın fotoğrafı, T.C. Kimlik Numarası, adı ve soyadı bulunan cevap kâğıtları (Her aday, sınavda kendi fotoğrafının ve kendi kimlik bilgilerinin bulunduğu, kendisine ait cevap kâğıdını kullanmak zorundadır. **Başka bir adaya ait cevap kâğıdını kullanan adayın sınavı geçersiz sayılır.**) ile içinde iki adet kurşun kalem, silgi, kalemtraş, şeker ve peçete bulunan kutuların dağıtılmasını sağlayacaktır.

Cevap kâğıtlarındaki gerekli yerler adaylarca doldurulduktan sonra soru kitapçıkları dağıtılacaktır. Adaylar, kendilerine verilen soru kitapçıklarında yer alan sayfaların baskısını hızlıca kontrol ettikten sonra, kitapçığın kapağı üzerindeki T.C. Kimlik Numarası, adı, soyadı, salon no. ile sıra no. bilgilerini dolduracak ve soru kitapçık numarasını cevap kâğıdındaki "Soru Kitapçık Numarası" alanına yazıp kodlayacaklardır. Bu işlemin doğru ve eksiksiz olarak yapıldığı, hem soru kitapçığının hem de cevap kâğıdının ilgili alanında yine aday tarafından onaylanacaktır. Cevap kâğıdı üzerine soru kitapçığı numarasının doğru ve eksiksiz kodlanması sınav görevlileri değil adayın kendisi sorumludur. Daha sonra salon görevlileri, adayın soru kitapçığı üzerinde yer alan soru kitapçığı karekod etiketini, salon aday yoklama listesinde bu kitapçığı kullanan adayın adının yer aldığı bölüme yapıştırılacaktır.

Sınava giren adayların, kendilerine verilen soru kitapçıkları ve cevap kâğıtlarını kontrol edip kendi durumlarına ve Sınava Giriş Belgelerindeki bilgilere uygun sınav evrakı olduğundan emin olmaları aksi takdirde salon başkanını bilgilendirmeleri zorunludur. Gerekli incelemeyi yapmadan soru kitapçığını ve cevap kâğıdını kabul ederek sınava devam eden adayların, sınav evrakının yanlışlığından oluşacak sorunların tüm sorumluluğu kendilerine aittir.

Sınav evrakı dağıtıldıktan sonra adayların sınav süresinin ilk 120 dakikası tamamlanmadan ve sınavın son 15 dakikası içinde sınav salonunu terk etmeleri, sınav sırasında kısa bir süre için bile olsa (tualete gitmek dâhil) sınav salonundan çıkmaları yasaktır. Bu durumdaki adaylara kesinlikle izin verilmeyecektir. Sınav evrakı dağıtıldıktan sonra sınav salonundan her ne sebeple olursa olsun çıkan aday bir daha sınav salonuna alınmayacak ve sınavın ilk 120 dakikası tamamlanana kadar sınav binasında bekletilecektir. Sınav süresince adayların;

- *Konuşmaları, kopya çekmeleri veya kopya vermeleri,*
- *Salondaki görevlilere soru sormaları,*
- *Müsvedde kâğıdı kullanmaları veya soru ve cevaplarını başka bir kâğıda yazmaları,*
- *Soru ve cevapları cevap kâğıdının arkasına yazmaları,*
- *Birbirlerinden kalem, silgi vb. şeyler alıp vermeleri,*
- *Sınav süresi bittiği halde soruları okumaya ve cevap kâğıdında işaretleme yapmaya devam etmeleri,*
- *Sınav düzenini bozacak davranışlarda bulunmaları*

yasaktır. **Bu yasaklara uymadığı saptanan adayların sınavları geçersiz sayılacaktır.**

Sınav kurallarına uymak adayın temel görevidir. Kurallara aykırı davranışta bulunan adayların sınava devam etmelerine izin verilmeyecektir. Ancak, sınav görevlileri diğer adayların dikkatlerini dağıtmamak, zaman kaybetmelerine yol açmamak açısından gerekli görürse kural dışı davranışlarda bulunanlara uyarıda bulunmayabileceklerdir. Uyarılmış olsun veya olmasın, kurallara aykırı davranışta bulunan adayların kimlikleri ve kusurları sınav görevlilerince sınav tutanağına veya görevlilerin raporlarına açıkça yazılacak ve bu adayların sınav sonuçları, geçersiz sayılacaktır.

Adaylar, sadece soru kitapçığının sayfalarındaki boş yerleri müsvedde için kullanabileceklerdir. Adayların soruları ve/veya bu sorulara verdikleri cevapları ayrı bir kâğıda yazıp bu kâğıdı dışarı çıkarmaları **kesinlikle yasaktır.** Sınav sonunda soru kitapçıkları da toplanacak ve ÖSYM'de tek tek incelenecektir. Soru kitapçığının bir sayfası bile eksik çıkan veya sınava giriş belgesini teslim etmeyen adayların sınavı geçersiz sayılacaktır. Sınav binaları/salonları ÖSYM tarafından kurulacak güvenlik kameraları ile izlenebilecektir. Sınav görevlilerinin tutanaklarının yanı sıra kamera kayıtları da gerektiğinde sınav kurallarının ihlal edilip edilmediğinin tespitinde delil olarak kullanılacaktır.

ÖSYM Temsilcileri sınav sırasında sınav salonlarını denetleyebilecek, gerekli gördükleri takdirde kimlik kontrollerini yapabileceklerdir.

3.5. YGS SORU KİTAPÇIĞI NASIL OLACAKTIR?

YGS'de uygulanacak testler, tek kitapçık hâlinde adaylara verilecek ve adaylar cevaplarını cevap kâğıdına işaretleyeceklerdir. Her bir soru kitapçığı matbaada özel olarak poşetleneyecektir. Soru kitapçıkları sınavda adaylara, salon görevlileri tarafından poşet içinde, açılmadan ve rastgele dağıtılacaktır. Soru kitapçığı poşeti adayın kendisi tarafından açılmalıdır. Her soru kitapçığının "SORU KİTAPÇIK NUMARASI" farklı olacaktır. Farklı numaralarda basılan soru kitapçıklarındaki sorular birbirinin tamamen aynı olacak ancak soruların veya sorulardaki seçeneklerin sıralanışı ile doğru cevabın yeri değişebilecektir. Bu nedenle her adayın cevap anahtarı da farklı olacaktır (Bkz. Şekil 4).

3.6. CEVAP KÂĞIDI NASIL DOLDURULACAKTIR?

Sınav Evrakının Uygunluğunu Kontrol ve Cevap Kâğıdının Doldurulması: Her aday sınavda, başvuru bilgilerine uygun soru kitapçığını ve kendisi adına düzenlenmiş cevap kâğıdını kullanacaktır. Cevap kâğıdında adayın adı, soyadı, T.C. Kimlik Numarası ve fotoğrafı yer alacaktır. Aday, verilen cevap kâğıdının kendisine ait olup olmadığını, sınava

başlamadan önce kendilerine verilen sınav evrakı ile Sınava Giriş Belgelerindeki bilgilerin uyuşup uyuşmadığını kontrol edecektir. Bilgilerin doğruluğunu kontrol etmekten adayın kendisi sorumlu olacaktır. Gerekli incelemeyi yaptıktan sonra sınav evrakı bilgisinde uyumsuzluk tespit eden aday, salon başkanına başvurarak Sınava Giriş Belgesindeki bilgilere göre düzenlenmiş sınav evrakını edinecektir. Gerekli kontrolü yapmadan kendisi için düzenlenmemiş sınav evrakını kabul edip kullanan, cevap kâğıdında kendisine ait olmayan bilgiler verdiği tespit edilen adayın sınavı geçersiz sayılır.

Daha sonra tüm adaylar kendilerine verilen soru kitapçığının üzerinde basılı soru kitapçık numarasını cevap kâğıdı üzerindeki ilgili alana yazıp kodlayacak, numarayı doğru yazıp kodladığını soru kitapçığı ve cevap kâğıdı üzerinde yer alan ilgili alanda da onaylayacaktır. **Soru kitapçığı numarası yazılıp kodlanmayan veya yanlış yazılıp kodlanan cevap kâğıtlarının optik okuyucuda okunması ve değerlendirilmesi mümkün değildir. Bu işlemlerin eksiksiz ve doğru olarak yapılmasının sorumluluğu adaya aittir** (Bkz. Şekil 5). Bütün adaylara sadece 9 punto cevap kâğıdı verilecektir.

Cevapların İşaretlenmesi: Soru kitapçığındaki bütün sorular çoktan seçmelidir. Her soru için beş farklı seçenek verilmiştir. Bu seçeneklerden yalnızca biri sorunun doğru cevabıdır. Cevaplar, cevap kâğıdına işaretlenecektir. Soru kitapçığında işaretlenen cevaplara hiçbir işlem yapılmaz. Doğru cevap olarak işaretlenecek seçeneği gösteren yuvarlak alan dışarıya taşırılmadan, tam olarak ve belirgin bir şekilde doldurulmalıdır. Bir soru için birden çok cevap işaretlenmiş ise o soruya verilen cevap **yanlış** sayılacaktır.

Cevap kâğıdını değerlendiren optik okuyucu, iyi silinmemiş işareti de okuyabilir. Bu nedenle bir soruya verilen cevabın değiştirilebilmesi için, yanlış konulmuş işaretin temiz bir şekilde silinmesi gerekir. Özellikle, verilen bir cevap silinip yerine başka bir cevap işaretlenmediğinde bu işaret çok iyi silinmiş olmalıdır.

DİKKAT: İşaretlediğiniz bir cevabı değiştirmek istediğinizde, silme işlemi çok iyi yapmanız gerektiğini unutmayınız.

3.7. ADAYLAR SINAVDA HANGİ BELGE VE EVRAKI TESLİM EDECEKLERDİR?

Sınavın bitiminde her adayın kullandığı soru kitapçığı ve cevap kâğıdı salondaki görevliler tarafından toplanacaktır. Özellikle büyük salonlarda görevliler yanlışlıkla bir adaya ait soru kitapçığı ve cevap kâğıdını almadığında ilgili aday, derhâl gerekli uyarıda bulunarak soru kitapçığı ve cevap kâğıdının teslim alınmasını sağlamalıdır. Sınavını tamamlayan adaylar, kullandığı cevap kâğıdını ve soru kitapçığını salondaki görevlilere teslim edecekler, kesinlikle sıra üzerinde bırakmayacaklardır. Sınav süresinin bitmesi nedeniyle salon sınav görevlilerinin soru kitapçıkları ve cevap kâğıtlarını masa/sıra üzerinde bırakmalarını söylemeleri halinde ise adaylar, soru kitapçıkları ve cevap kâğıtları salon sınav görevlileri tarafından teslim alınıncaya kadar sınav salonundan ayrılmamalıdır. Adayın sınava girdiği salonda sıra üzerinde kalan ve ÖSYM'ye ulaşmayan sınav evrakından adayın kendisi sorumludur. Sınava Giriş Belgesi ise sınavın başlangıcında sınav görevlileri tarafından toplanacaktır.

ÖSYM'de her salona ait sınav evrakı paketi, görevliler tarafından tek tek açılır, paketin içinden çıkan bütün belgeler tek tek sayılır ve eksik varsa bir tutanakla tespit edilir. Sınava giriş belgesinin, soru kitapçığı ve cevap kâğıdının salon görevlilerine eksiksiz olarak teslim edilmesinin sorumluluğu adaya aittir. Sınava giriş belgesi, soru kitapçığı veya cevap kâğıdı eksik çıkan adayın sınavı geçersiz sayılır. Adaylar isterlerse salon görevlilerinin, cevap kâğıtları ile soru kitapçıklarını paketlemelerini izleyebilirler.

3.8. SINAVIN GEÇERLİ SAYILMASI NELERE BAĞLIDIR?

Bir adayın sınavının geçerli sayılarak cevap kâğıdının değerlendirilmesi için adayın;

- *Sınava, atandığı salonda girmesi,*
- *Sınav başlamadan önce sınava giriş belgesini sınav görevlilerine teslim etmesi,*
- *Kopya çekme veya çekilmesine yardım etme girişiminde bulunmaması,*
- *Cevaplarını sınav süresi içinde cevap kâğıdına işaretlemiş olması,*
- *Cevap kâğıdına T.C. Kimlik Numarasını ve soru kitapçığı numarasını doğru olarak yazıp kodlaması,*
- *Soru kitapçığı ile cevap kâğıdına yazması ve işaretlemesi gereken bilgilerinin doğru ve eksiksiz olması,*
- *Sınav sonunda soru kitapçığını (sayfaları eksiksiz olarak) ve cevap kâğıdını sınav görevlilerine teslim etmesi,*
- *Salonda sınav kurallarına ve sınav görevlilerinin uyarılarına uyması*

ve diğer sınav kurallarına uyması zorunludur.

Belgeleri eksik veya geçersiz olduğu hâlde salon görevlileri tarafından yanlışlıkla sınava alınan veya sınav kurallarına uymadıkları hâlde sınav düzenini bozmamak için salondan çıkarılmayarak sınava devam ettirilen adayların sınavları, sınav tutanakları ve kamera kayıtları incelenerek geçersiz sayılır. Sınav tutanaklarında herhangi bir kayıt veya tespit olmaması, kamera kayıtlarının incelenmesi neticesi tespit edilen kural dışı davranışlar sebebiyle adayın sınavının geçersiz sayılmasına engel teşkil etmez. Sınav görevlilerinin kusur veya ihmali söz konusu olduğunda kamera kayıtları esas alınır. Kusur veya ihmali bulunan sınav görevlileri hakkında ilgili mevzuat doğrultusunda ayrıca işlem yapılır.

Sınav günü sınavın yapıldığı bina ve salonlarda görev yapan sınav görevlilerinin adaylara, aday yakınlarına ya da başka üçüncü şahıslara herhangi bir tutanak veya rapor verme sorumluluğu yoktur.

Sınav kurallarına uymayan adaylara 6114 sayılı Kanun'a göre işlem yapılır. Kanun'un ilgili maddesinde yer alan düzenlemeler aşağıda belirtilmiştir:

“Ceza hükümleri

MADDE 10 – (1) Başkanlık tarafından yapılan sınavlarla ilgili olarak, sınav sorularının hazırlanma sürecinden başlamak üzere, görevlendirilen kişiler, başka bir kamu kurumunda veya özel kuruluştaki görevli olup olmadığına bakılmaksızın, bu Kanun hükümlerine göre ifa ettiği görev bakımından, kamu görevlisi sayılır.

(2) Bu Kanun hükümlerine göre gizli olan bilgileri, hukuka aykırı olarak elde eden veya elinde bulunduran kişi, fiili daha ağır cezayı gerektiren başka bir suç oluşturmadığı takdirde, bir yıldan dört yıla kadar hapis cezası ile cezalandırılır. Bu bilgileri ifşa eden kişi, iki yıldan beş yıla kadar hapis ve beşbin güne kadar adli para cezası ile cezalandırılır.

(3) Başkanlık tarafından yapılan sınavlarda;

a) Ses veya görüntü nakleden cihaz kullanmak suretiyle kopya çeken veya bu suretle kopya çekilmesine aracılık eden,

b) Başka bir adayın yerine sınava giren veya kendi yerine bir başkasının sınava girmesine katkı sağlayan,

c) Bireysel veya toplu olarak kopya çeken veya Kopya çektirilmesine imkân sağlayan,

kişi; fiili daha ağır cezayı gerektiren başka bir suç oluşturmadığı takdirde, bir yıldan dört yıla kadar hapis cezası ile cezalandırılır.

(4) Sınav sonuçlarını adayın lehine veya aleyhine olacak şekilde değiştiren kişi, fiili daha ağır cezayı gerektiren başka bir suç oluşturmadığı takdirde, üç yıldan sekiz yıla kadar hapis cezası ile cezalandırılır.

(5) Sınavda kopya çektiği tespit edilen adayın sınavı, Yönetim Kurulu kararı ile iptal edilir. Bu aday, sınavın yapıldığı tarihten itibaren iki yıl süreyle Başkanlık tarafından yapılan hiçbir sınava aday olarak başvuramaz ve giremez. Sınavı iptal edilenlerin, iptal kararı verilmeden önce, bu sınavdaki başarısına dayalı olarak bir kamu görevine atanmış veya sair bir hak iktisap etmiş olması hâlinde, ilgili kurum yetkilileri tarafından görevine derhal son verilir ve kendisine sağlanan hak geri alınır. Bu fıkrada yer alan hükümler ikinci, üçüncü ve dördüncü fıkralarda yer alan fiilleri işleyen adaylar hakkında da uygulanır.

(6) Bu maddede tanımlanan suçların bir örgütün faaliyeti çerçevesinde işlenmesi halinde, verilecek cezalar yarı oranında artırılır. Bu suçların bir tüzel kişinin faaliyeti çerçevesinde işlenmesi hâlinde, tüzel kişi hakkında bunlara özgü güvenlik tedbirlerine hükmolunur.

(7) Gizlilik ihlali suretiyle soruların elde edilmiş olmasından yararlanan kopya çektiği için kendisiyle ilgili sınavın iptaline karar verilen adayın, soruların kimler tarafından temin edildiği ve ne suretle eline geçtiği hususunda bilgi vermesi hâlinde, Yönetim Kurulu kararıyla, sınava giriş yasağının süresi kısaltılabileceği gibi yasak tamamen de kaldırılabilir.”

3.9. SALON TUTANAKLARI VE TEST SORULARINA VERİLEN CEVAPLAR ÜZERİNDE NE GİBİ İNCELEMELER YAPILIR?

Sınav görevlilerince salon sınav tutanağı veya raporla ÖSYM’ye sınav kurallarına uymadığı bildirilen, yapılan istatistiksel kopya analizlerinde ikili veya toplu olarak kopya çektikleri, birbirlerinden yararlandıkları saptanan adayların sınav sonuçları iptal edilir. Kopya işlemlerinde aracılık yapanlar varsa bunlar hakkında suç duyurusunda bulunulur, 6114 sayılı Kanun’a göre işlem yapılır. Adayların, bilgisayar ortamında yapılacak istatistiksel kopya analizleri sonucunda sınavın iptal edilmemesi için, kendilerinden kopya çekilmesini engellemeleri, cevap kâğıtlarını başkalarının göremeyeceği şekilde kullanmaları gerekmektedir.

Sınav sırasında kopya çeken, çekmeye çalışan, kopya veren veya kopya verilmesine yardım edenlerin kimlik bilgileri salon sınav tutanağına yazılacak ve bu adayların sınavları geçersiz sayılacaktır. Ayrıca, kamera görüntülerinden bu fiilleri işlediği tespit edilenlerin de sınavları geçersiz sayılabilecektir. Görevliler kopya çekmeye veya vermeye çalışanları uyarmak zorunda değildir, sorumluluk tümüyle adaya aittir.

3.10. YGS’NİN DEĞERLENDİRİLMESİ

3.10.1. YGS Puanları Nasıl Hesaplanacaktır?

YGS’de uygulanan testlere verilen cevaplar, her test için ayrı ayrı değerlendirmeye alınacaktır. Adayların; Türkçe, Sosyal Bilimler, Temel Matematik ve Fen Bilimleri testlerinden her biri için birer standart puanı hesaplanacaktır. Testlerin standart puanlarının hesaplanmasında şu yol izlenecektir:

- Her adayın, testlere verdiği doğru ve yanlış cevapların sayısı belirlenecektir. Doğru cevap sayısından yanlış cevap sayısının dörtte biri çıkarılarak adayın ilgili testten almış olduğu ham puan bulunacaktır.
- Son sınıfta okumakta olan tüm adayların ilgili testten aldıkları ham puanlar kullanılarak o testin ortalama ve standart sapması bulunacaktır.
- Bu ortalama ve standart sapma kullanılarak tüm adaylar için ortalaması 50, standart sapması 10 olan standart puanlar hesaplanacaktır.
- Sınavdan sonra yapılan analizlerde bir testteki sorulardan herhangi biri, biçimsel veya bilimsel bir nedenle ÖSYM tarafından “geçersiz” sayıldığı takdirde, ilgili testte yer alan sorulardan herhangi birini işaretleyen tüm adayların bu soruyu doğru cevapladığı kabul edilecektir.
- Hesaplanan standart puanlar ve Tablo 1B’deki ağırlıklar kullanılarak adayların Ağırlıklı YGS puanları (AYGS) hesaplanacaktır. **AYGS puanlarının hesaplanabilmesi için adayların YGS testlerinin (Türkçe, Sosyal Bilimler, Temel Matematik, Fen Bilimleri) en az ikisinden 0,5 veya daha fazla ham puan almış olmaları gerekir.** Yalnızca bu koşulları sağlayan adaylar için AYGS puanları hesaplanacaktır.
- AYGS puanlarından her biri kendi içinde en küçüğü 100, en büyüğü 500 olan puanlara dönüştürülerek YGS-1, YGS-2, YGS-3, YGS-4, YGS-5 ve YGS-6 puanları oluşturulacaktır. AYGS puanları YGS puanlarına dönüştürülürken ilgili testlerin her birinden 5 ham puan alan adayların 150 YGS puanı, 8 ham puan alan adayların da 180 YGS puanı almaları sağlanacaktır.
- Ortaöğretim kurumlarında, Din Kültürü ve Ahlak Bilgisi dersini almak zorunda olmayan veya farklı müfredat ile alan öğrenciler (İmam Hatip Okulları öğrencileri/mezunları hariç), YGS Sosyal Bilimler Testinde yer alan Din Kültürü ve Ahlak Bilgisi sorularından muaf tutulacaktır. Bu öğrenciler, Din Kültürü ve Ahlak Bilgisi soruları yerine YGS’de

Sosyal Bilimler Testinde yer alan Felsefe alanından 5 soru cevaplandırılacaktır. Bu doğrultuda; 2016-YGS Sosyal Bilimler Testinde toplam 45 soru bulunacaktır. Cevap kâğıdında bu test ile ilgili alanda 45 cevap alanı bulunacaktır. Tüm 2016-YGS adayları ilk 35 sorunun tamamından sorumlu olacaklardır.

Aday Başvuru Formunun “**26. YGS VE/VEYA LYS SOSYAL BİLİMLER SINAVINDA (LYS-4) DİN KÜLTÜRÜ VE AHLAK BİLGİSİ SORULARINI VEYA İLAVE FELSEFE/FELSEFE GRUBU SORULARINI CEVAPLANDIRMA DURUMU**” bilgi alanında “**1- Ortaöğretimde zorunlu Din Kültürü ve Ahlak Bilgisi dersi aldım.**” seçeneğini işaretleyen adaylar; Sosyal Bilimler Testinin ilk 40 sorusunu cevaplandırmakla yükümlüdür. Bu durumdaki adaylar 41., 42., 43., 44. ve 45. felsefe alanı sorularını cevaplandırmayacak ve cevap kâğıdının ilgili alanında herhangi bir işaretleme yapmayacaklar, bu alanlarda işaretleme yapmış olsalar bile bu cevapları değerlendirmeye alınmayacaktır.

Aday Başvuru Formunun “**26. YGS VE/VEYA LYS SOSYAL BİLİMLER SINAVINDA (LYS-4) DİN KÜLTÜRÜ VE AHLAK BİLGİSİ SORULARINI VEYA İLAVE FELSEFE/FELSEFE GRUBU SORULARINI CEVAPLANDIRMA DURUMU**” bilgi alanında “**2- Ortaöğretimde zorunlu Din Kültürü ve Ahlak Bilgisi dersi almadım.**” seçeneğini işaretleyen adaylar; Sosyal Bilimler Testinin ilk 35 sorusunu cevaplandırdıktan sonra aynı testin 41., 42., 43., 44. ve 45. felsefe alanı sorularını cevaplandıracaklardır. Bu adaylar, cevap kâğıdında 41., 42., 43., 44. ve 45. cevap alanlarını dolduracaklardır. Bu durumdaki adaylar, soru kitapçığındaki 36., 37., 38., 39. ve 40. Din Kültürü ve Ahlak Bilgisi alanı sorularını cevaplandırmayacak ve cevap kâğıdının ilgili alanında herhangi bir işaretleme yapmayacaklardır. Bu alanlarda işaretleme yapmış olsalar bile bu cevapları değerlendirmeye alınmayacaktır.

Sınav sonrası yapılacak düzeltme istekleri kesinlikle kabul edilmeyecektir.

3.10.2. YGS Sonuçları Nasıl Kullanılacaktır?

YGS’de en az bir puan türünde 150 ve üzeri puan alamayan adayların, YGS puanları ile bir yükseköğretim programını tercih etme ve LYS’lere girme hakları bulunmamaktadır (sınavsız geçiş hakkı olanlar hariç). YGS puanı 150’nin altında olan adaylar için ilgili yerleştirme puanı (Y-YGS) hesaplanmayacaktır (Bkz. Tablo 1F ve Şekil 6).

YGS’de 150,00000-179,99999 arası puan alan adaylar, sadece meslek yüksekokulu ön lisans programları ile açık öğretim programlarını tercih edebileceklerdir. Bu adayların LYS’lere girme hakları bulunmamaktadır. YGS puanlarından en az biri 180 ve daha fazla olan adaylar, LYS’lere girme hakkı kazanacaktır. YGS’de 180 ve üzeri puan alanlar, hem meslek yüksekokulu ön lisans programları ile açık öğretim programlarını hem de YGS puanı ile öğrenci alan lisans programlarını tercih edebileceklerdir. Özel yetenek sınavıyla öğrenci alan yükseköğretim programlarına başvurabilmek için de YGS puanlarından en az birinin 150 ve üzeri olması gerekir. Özel yetenek sınavı ile öğrenci alan programlarda engelli öğrenciler için (bedensel engelli, görme engelli, işitme engelli, otizm spektrum bozukluğu), engelli olduklarını belgelemeleri kaydıyla, YGS puanlarından en az birinin 100 ve üzerinde olması gerekmektedir (Bkz. 9. Özel Yetenek Sınavı İle Seçme Yöntemi).

3.10.3. YGS Sonuçları Nasıl Duyurulacaktır?

Adaylara sonuç belgesi gönderilmeyecektir. Adaylar YGS sonuçlarını, T.C. Kimlik Numaraları ve şifreleri ile ÖSYM’nin <https://sonuc.osym.gov.tr> internet adresinden, sms ve mobil uygulamalarından öğrenebileceklerdir. İnternet sayfasındaki duyurular adaylara tebliğ hükmündedir. YGS sonuçları, LYS sonrasında *İnternet*’ten duyurulacak olan sınav sonuç bilgilerinde de yer alacaktır.

ÖSYM, adaylara yönelik sınav sonuç belgelerinin doğrulanmasını sağlamak üzere “Sonuç Belgesi Kontrol Sistemi” işlemi hizmete sunmuştur. Bu amaçla kullanılmak üzere Sınav Sonuç Belgelerinin en alt kısmına, sistem tarafından rastgele üretilmiş bir “Sonuç Belgesi Kontrol Kodu” basılmaktadır. Söz konusu işleme <https://sonuc.osym.gov.tr> üzerinde Sonuç Belgesi Kontrol Sistemi sayfasından ulaşılmaktadır.

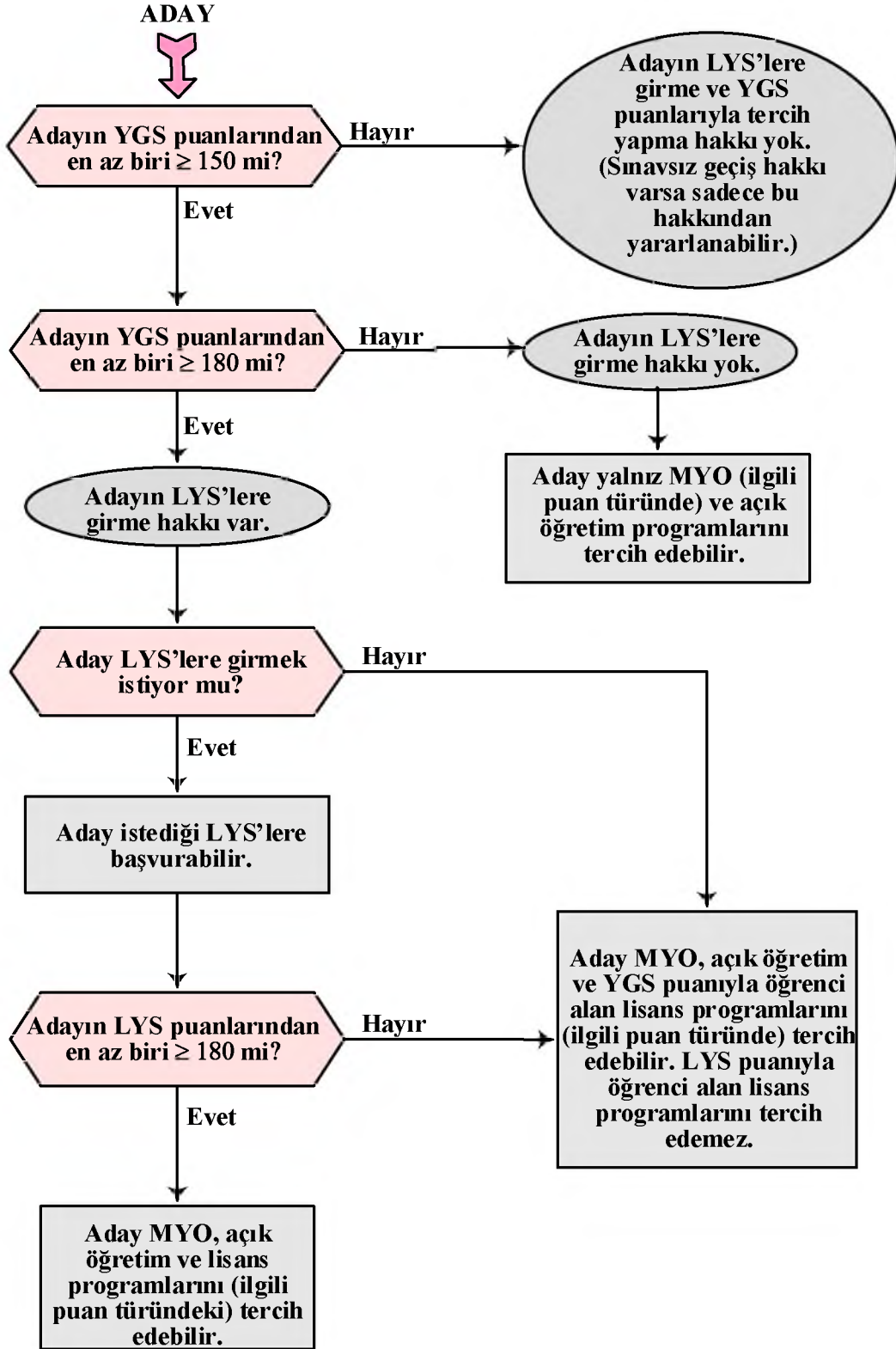

Şekil 6. YGS ve LYS’de Elde Edilecek Puanlara Göre Tercih Edilebilecek Yükseköğretim Programları

4. LİSANS YERLEŐTİRME SINAVLARI (LYS)

YGS puanlarından en az biri 180 ve daha fazla olan adaylar isterlerse LYS'lere başvurabileceklerdir. LYS'ler çok oturumlu sınavlardır. LYS'lere başvurular **1-14 Nisan 2016** tarihleri arasında yapılacaktır (*Sınav Ücreti ödeme için son gün 15 Nisan 2016*). **LYS'ler 81 il merkezi ve Lefkoőa'da birden fazla oturumda yapılacaktır.** LYS başvuruları ile ilgili ayrıntılı bilgi daha sonra ÖSYM'nin internet sayfasından duyurulacaktır.

LYS puan türleri ile öğrenci alan yükseköğretim programlarına girmek isteyen adayların, YGS'ye ek olarak tercih edecekleri yükseköğretim programları için gerekli olan LYS'lere de girmeleri zorunludur. Yükseköğretim programlarının puan türleri Tablo 4'te verilmiştir. Bu programların puan türlerinin hesaplanmasında hangi testlerin kullanılacağı Tablo 1E'de gösterilmiştir. Adaylar, Tablo 4 ve Tablo 1E'yi inceleyerek hangi sınavlara girmeleri gerektiğini belirleyebilirler. LYS'lerde adaylar, Millî Eğitim Bakanlığı öğretim programlarından (müfredat) sorumludur. LYS'lerde uygulanacak testler ve kapsamı Tablo 1C'de gösterilmiştir.

LYS'lere giren adayların sınava giriş, sınavın uygulanması ve sınav sonuçlarının geçerli sayılması ile ilgili olarak kılavuzun **3. Yükseköğretime Geçiş Sınavı (YGS)** maddesinde yer alan tüm kurallara LYS'lerde de aynen uymaları zorunludur. Bu nedenle adayların sınava girmeden önce ÖSYM tarafından yapılacak duyuruları ve kılavuzun ilgili sayfalarını bir kez daha okumaları yararlı olacaktır. LYS'lerde her test için ayrı bir soru kitapçığı kullanılacaktır. Adaylar kendilerine verilen her soru kitapçığının "soru kitapçık numarasını" cevap kâğıdının ilgili alanlarına ayrı ayrı kodlayacaktır. Bir test için tanınan süre bittiğinde ilgili teste ait soru kitapçıklarının toplanması ve diğer teste ait soru kitapçıklarının dağıtılması ile karekod etiketinin yapılandırılması dışında ara verilmeyecektir. Bu toplama ve dağıtım işlemleri sırasında adaylar ve salon görevlileri sınav salonundan dışarı çıkmayacaklardır. Her test için tanınan cevaplama süresi, ilgili testin soru kitapçığı dağıtılıp salon başkanının "Sınav başlamıştır." dediği andan itibaren hesaplanacaktır. Adayların sınav salonundan çıkmalarının yasak olduğu süreler her LYS için ayrı ayrı aşağıda verilmiştir. Bu süreler dışında sınavını tamamlayan adaylar soru kitapçığı ve cevap kâğıdını salon görevlilerine eksiksiz teslim ederek sınav salonundan ayrılabilirler. Sınav evrakı dağıtıldıktan sonra sınav salonundan her ne sebeple olursa olsun ayrılan bir aday tekrar sınav salonuna alınmayacaktır. LYS'lerde sınav yapılacak alanlar aşağıda açıklanmıştır:

4.1. MATEMATİK SINAVI (LYS-1)

19 Haziran 2016 Pazar günü yapılacak olan LYS-1, sabah saat 10.00'da başlayacak, tek oturumda uygulanacak ve toplam 135 dakika sürecektir. LYS-1'de, Matematik Testi ve Geometri Testi yer alacaktır. Matematik Testinde 50 soru bulunacak ve 75 dakika cevaplama süresi verilecektir. Geometri Testinde 30 soru bulunacak ve 60 dakika cevaplama süresi verilecektir. Her bir test ayrı soru kitapçığında bulunacak, tek cevap kâğıdı kullanılacaktır.

Adaylar, LYS-1'de ilk testin (Matematik Testi) cevaplama süresi içinde ve ikinci testin (Geometri Testi) ilk 15 ve son 15 dakikası içinde sınav salonundan ayrılamazlar.

4.2. FEN BİLİMLERİ SINAVI (LYS-2)

25 Haziran 2016 Cumartesi günü yapılacak olan LYS-2, sabah saat 10.00'da başlayacak, tek oturumda uygulanacak ve toplam 135 dakika sürecektir.

LYS-2'de, Fizik Testi, Kimya Testi ve Biyoloji Testi yer alacaktır. Testlerde 30'ar soru bulunacak ve 45'er dakika cevaplama süresi verilecektir. Her bir test ayrı soru kitapçığında bulunacak, tek cevap kâğıdı kullanılacaktır.

Adaylar, LYS-2'de birinci ve ikinci testin (Fizik Testi ve Kimya Testi) cevaplama süresi içinde ve üçüncü testin (Biyoloji Testi) ilk 15 ve son 15 dakikası içinde sınav salonundan ayrılamazlar.

4.3. EDEBİYAT-COĞRAFYA SINAVI (LYS-3)

26 Haziran 2016 Pazar günü yapılacak olan LYS-3, sabah saat 10.00'da başlayacak, tek oturumda uygulanacak ve toplam 120 dakika sürecektir. LYS-3'te, Türk Dili ve Edebiyatı Testi ile Coğrafya-1 Testi yer alacaktır. Türk Dili ve Edebiyatı Testinde 56 soru bulunacak ve 85 dakika cevaplama süresi verilecektir. Coğrafya-1 Testinde ise 24 soru bulunacak ve 35 dakika cevaplama süresi verilecektir. Her bir test ayrı soru kitapçığında bulunacak, tek cevap kâğıdı kullanılacaktır.

Adaylar, LYS-3'te ilk testin (Türk Dili ve Edebiyatı Testi) cevaplama süresi içinde ve ikinci testin (Coğrafya-1 Testi) ilk 15 ve son 15 dakikası içinde sınav salonundan ayrılamazlar.

4.4. SOSYAL BİLİMLER SINAVI (LYS-4)

18 Haziran 2016 Cumartesi günü yapılacak olan LYS-4, sabah saat 10.00'da başlayacak, tek oturumda uygulanacak ve toplam 135 dakika sürecektir. LYS-4'te, Tarih Testi, Coğrafya-2 Testi ve Felsefe Grubu ile Din Kültürü ve Ahlak Bilgisi Testi yer alacaktır. Tarih Testinde 44 soru bulunacak ve 65 dakika cevaplama süresi verilecektir. Coğrafya-2 Testinde 14 soru bulunacak ve 20 dakika cevaplama süresi verilecektir. Felsefe Grubu ile Din Kültürü ve Ahlak Bilgisi Testinde ise 32 soru bulunacak ve 50 dakika cevaplama süresi verilecektir. Her bir test ayrı soru kitapçığında bulunacak, tek cevap kâğıdı kullanılacaktır.

Adaylar, LYS-4'te birinci ve ikinci testin (Tarih Testi ve Coğrafya-2 Testi) cevaplama süresi içinde ve üçüncü testin (Felsefe Grubu ile Din Kültürü ve Ahlak Bilgisi Testi) ilk 15 ve son 15 dakikası içinde sınav salonundan ayrılamazlar.

4.5. YABANCI DİL SINAVI (LYS-5)

25 Haziran 2016 Cumartesi günü yapılacak olan LYS-5, öğleden sonra saat 14.30'da başlayacak, tek oturumda uygulanacak ve toplam 120 dakika sürecektir. Sınavda adaylara 80 soru sorulacaktır. Yabancı Dil Sınavı Almanca, Fransızca ve İngilizce olmak üzere üç dilde yapılacaktır. Yabancı dil testinde her dil için ayrı bir soru kitapçığı bulunacaktır. Sınavda adaya LYS başvurusunda bildirdiği yabancı dile ait soru kitapçığı verilecektir. Adaylar, LYS-5'te sınav süresinin ilk 90 dakikası ve son 15 dakikası içinde sınav salonundan ayrılamazlar.

4.6. LYS'İN DEĞERLENDİRİLMESİ

4.6.1. LYS Puanları Nasıl Hesaplanacaktır?

LYS'de uygulanan testlere verilen cevaplar her test için ayrı ayrı değerlendirmeye alınacaktır. Adayın katıldığı her sınavda yer alan her test için bir standart puan hesaplanacaktır. Testlerin standart puanlarının hesaplanmasında şu yol izlenecektir:

- Her adayın, testlere verdiği doğru ve yanlış cevapların sayısı belirlenecektir. Doğru cevap sayısından yanlış cevap sayısının dörtte biri çıkarılarak adayın ilgili testten almış olduğu ham puan bulunacaktır.
- Son sınıfta okumakta olan tüm adayların ilgili testten aldıkları ham puanlar kullanılarak o testin ortalama ve standart sapması bulunacaktır.
- Bu ortalama ve standart sapma kullanılarak tüm adaylar için ortalaması 50, standart sapması 10 olan standart puanlar hesaplanacaktır.
- Sınavdan sonra yapılan analizlerde bir testteki sorulardan herhangi biri, biçimsel veya bilimsel bir nedenle ÖSYM tarafından “geçersiz” sayıldığı takdirde, ilgili testte yer alan sorulardan herhangi birini işaretleyen tüm adayların bu soruyu doğru cevapladığı kabul edilecektir.
- Hesaplanan standart puanlar ve Tablo 1E'deki ağırlıklar kullanılarak adayların ağırlıklı LYS puanları (ALYS) hesaplanacaktır. ALYS puanlarının hesaplanabilmesi için hangi testlerden en az kaç ham puan alınması gerektiği Tablo 1D'de gösterilmiştir. Yalnızca bu tablodaki koşulları sağlayan adaylar için ALYS puanları hesaplanacaktır.
- ALYS puanlarından her biri kendi içinde en küçüğü 100, en büyüğü 500 olan puanlara dönüştürülerek LYS puanları oluşturulacaktır. ALYS puanları LYS puanlarına dönüştürülürken ilgili testlerin her birinden soru sayısının % 20'si oranında ham puan alan adayların 180 LYS puanı almaları sağlanacaktır.
- **Ortaöğretim kurumlarında Din Kültürü ve Ahlak Bilgisi dersini almak zorunda olmayan veya farklı müfredat ile alan öğrenciler;** LYS Sosyal Bilimler Sınavında Din Kültürü ve Ahlak Bilgisi sorularından muaf tutulacaktır. Bu öğrenciler, Din Kültürü ve Ahlak Bilgisi soruları yerine LYS-4'de (Sosyal Bilimler Sınavı) yer alan Felsefe Grubu altındaki Psikoloji alanından 3, Sosyoloji alanından 3, Mantık alanından 2 soru cevaplandıracaktır. Bu karar doğrultusunda, LYS-4 Sosyal Bilimler Sınavı Felsefe Grubu ve Din Kültürü ve Ahlak Bilgisi Testi ile ilgili olarak aşağıdaki uygulama yapılacaktır:

2016-LYS-4 Sosyal Bilimler Sınavı Felsefe Grubu İle Din Kültürü ve Ahlak Bilgisi Testinde toplam 40 soru bulunacaktır. Cevap kâğıdında bu test ile ilgili alanda 40 cevap alanı bulunacaktır. Testi alan tüm adaylar ilk 24 sorunun tamamından sorumlu olacaklardır. Bu adaylar cevap kâğıdının bu test ile ilgili alanında ilk 24 cevap alanını, soru numaralarına uygun olarak işaretleyeceklerdir.

Aday Başvuru Formunun “**26. YGS VE/VEYA LYS SOSYAL BİLİMLER SINAVINDA (LYS-4) DİN KÜLTÜRÜ VE AHLAK BİLGİSİ SORULARINI VEYA İLAVE FELSEFE/FELSEFE GRUBU SORULARINI CEVAPLANDIRMA DURUMU**” bilgi alanında “**1- Ortaöğretimde zorunlu Din Kültürü ve Ahlak Bilgisi dersi aldım.**” seçeneğini işaretleyen adaylar; 2016-LYS-4 Sosyal Bilimler Sınavı Felsefe Grubu İle Din Kültürü ve Ahlak Bilgisi Testinde yer alan 25., 26., 27., 28., 29., 30., 31. ve 32. Din Kültürü ve Ahlak Bilgisi sorularını cevaplandırmakla yükümlüdür.

Bu durumdaki adaylar, 33., 34., 35., 36., 37., 38., 39. ve 40. Felsefe Grubu sorularını cevaplandırmayacaklardır. Cevap kâğıdında ilgili alanlarda işaretleme yapmış olsalar bile bu cevapları değerlendirmeye alınmayacaktır.

Aday Başvuru Formunun “**26. YGS VE/VEYA LYS SOSYAL BİLİMLER SINAVINDA (LYS-4) DİN KÜLTÜRÜ VE AHLAK BİLGİSİ SORULARINI VEYA İLAVE FELSEFE/FELSEFE GRUBU SORULARINI CEVAPLANDIRMA DURUMU**” bilgi alanında “**2- Ortaöğretimde zorunlu Din Kültürü ve Ahlak Bilgisi dersi almadım.**” seçeneğini işaretleyen adaylar; 2016-LYS-4 Sosyal Bilimler Sınavı Felsefe Grubu İle Din Kültürü ve Ahlak Bilgisi Testinde yer alan 33., 34., 35., 36., 37., 38., 39. ve 40. Felsefe Grubu sorularını cevaplandıracağız.

Bu durumdaki adaylar, soru kitapçığındaki 25., 26., 27., 28., 29., 30., 31. ve 32. Din Kültürü ve Ahlak Bilgisi sorularını cevaplandırmayacaklardır. Cevap kâğıdında ilgili alanlarda işaretleme yapmış olsalar bile bu cevapları değerlendirmeye alınmayacaktır.

Sınav sonrası yapılacak düzeltme istekleri kesinlikle kabul edilmeyecektir.

4.6.2. LYS Sonuçları Nasıl Kullanılacaktır?

LYS'de 180 ve üzeri puan alanlar, LYS puan türleri ile öğrenci alan lisans programları ile birlikte YGS puanı ile öğrenci alan lisans programlarını ve ön lisans programlarını tercih edebileceklerdir (Bkz. Tablo 1F ve Şekil 6).

LYS'de 180 ve üzeri puanı olmayan adayların; sadece meslek yüksekokulu ön lisans programları, açık öğretim programları ve YGS puanı ile öğrenci alan lisans programlarını tercih etme hakları bulunacaktır. Bu adayların LYS puanı ile öğrenci alan lisans programlarını tercih etme hakları yoktur.

4.6.3. LYS Sonuçları Nasıl Duyurulacaktır?

Adaylar LYS sonuçlarını, T.C. Kimlik Numaraları ve şifreleri ile ÖSYM'nin <https://sonuc.osym.gov.tr> internet adresinden, sms ve mobil uygulamalarından öğrenebileceklerdir. Adaylara sınav sonuç belgesi gönderilmeyecektir. İnternet sayfasındaki duyurular adaylara tebliğ hükmündedir. Sonuçlarda şu bilgiler bulunacaktır:

- LYS testlerindeki doğru ve yanlış cevap sayısı
- YGS puanları ve başarı sıraları

- LYS puanları ve başarı sıraları
- Ortaöğretim Başarı Puanı (OBP)
- Yerleştirme puanları ve başarı sıraları

5. AÇIK ÖĞRETİM PROGRAMLARINA YERLEŞTİRMEDE KULLANILACAK PUANLAR

Açık öğretim programlarını tercih edebilmek için ilgili YGS puanının en az 150 olması gerekmektedir.

6. ORTAÖĞRETİM BAŞARI PUANI (OBP)

6.1. OBP NASIL HESAPLANACAKTIR?

Ortaöğretim bitirme notları en küçüğü 250, en büyüğü 500 olmak üzere ortaöğretim başarı puanına dönüştürülecektir. Ortaöğretimde alınan 100 üzerinden diploma notu, 5 ile çarpılarak Ortaöğretim Başarı Puanına (OBP) dönüştürülecektir. Böylece, 50 olan en düşük diploma notu için OBP 250 olacak, en yüksek 100 olan diploma notu için de OBP 500 olacaktır. Diploma notu bildirilmeyen adayların diploma notu ile 50'nin altında olan diploma notları, 50 olarak değerlendirmeye alınacaktır. Ortaöğretim Başarı Puanının (OBP) hesaplanmasında Türkiye geneli dikkate alınacak, okul bazında işlem yapılmayacaktır.

Son sınıftaki adayların 2016-ÖSYS yerleştirme işlemlerinde kullanılacak Ortaöğretim Başarı Puanı (OBP) hesaplanmasında kullanılacak olan diploma notu bilgisi, Merkezimiz tarafından MEB e-okul sisteminden (Haziran Ayı içerisinde) ÖSYM Aday İşlemleri Sistemine aktarılacaktır. Bu sisteme KKTC okulları dâhil değildir. Adaylar, ÖSYM tarafından duyurulacak tarihlerde, okul ve diploma notu bilgilerini aday işlemleri sisteminden kontrol edebilecekler ve değişiklik taleplerini ÖSYM üzerinden değil okulları aracılığıyla e-okul üzerinden yapacaklardır. Süre tamamlandıktan sonra gelen düzeltme istekleri kabul edilmeyecektir. Bu bilgilerin ÖSYM'ye eksik veya yanlış bildirilmesinden ÖSYM değil, zamanında notlarını kontrol etmeyen veya diploma notunun düzeltilmesi için okulunu uyarmayan adaylar sorumlu olacaktır. Değişiklik işlemleri sadece ÖSYM tarafından belirlenen süreler içinde yapılabileceğinden adayların, ÖSYM'nin internet sayfasında yapılacak duyuruları dikkatle takip etmeleri ve varsa düzeltme taleplerini zamanında kendi okullarına iletmeleri gerekmektedir.

KKTC okulları için 2016-ÖSYS'ye başvuran adayların diploma notları Haziran ayı içerisinde ÖSYM'nin internet sayfasında belirtilecek olan tarihler arasında, adayların öğrenim gördüğü okul müdürlüklerinden elektronik ortamda internet aracılığıyla toplanacaktır. Okul müdürlükleri tarafından ÖSYM'ye elektronik ortamda bildirilen diploma notları listelenerek adayların kolaylıkla görebilecekleri bir yere asılacaktır. Adaylar bu bilgilerini mutlaka kontrol etmelidir. Adayların bu bilgilerini ayrıca <https://ais.osym.gov.tr> internet adresinden de kontrol etmeleri gerekmektedir. Adayların düzeltme istekleri incelenerek gerekli düzeltmeler, süresi içinde sadece ilgili okul tarafından yapılacaktır. Süre tamamlandıktan sonra gelen düzeltme istekleri hiçbir şekilde kabul edilmeyecektir. Bu bilgilerin ÖSYM'ye eksik veya yanlış bildirilmesinden ÖSYM sorumlu olmayacaktır.

6.2. YERLEŞTİRME PUANLARI HESAPLANIRKEN OBP BU PUANLARA NASIL EKLENECEK VE EK PUANLAR NASIL HESAPLANACAKTIR?

Her aday için hesaplanmış olan OBP; 0,12 katsayısı ile çarpılarak sınav puanlarına eklenecek ve böylece adayların yerleştirme puanları hesaplanacaktır.

Bir mesleğe yönelik program uygulayan ortaöğretim kurumlarının mezunlarının, Tablo 3A'da ve Tablo 3B.1'de belirtilen yükseköğretim lisans programına yerleştirilirken OBP'nin 0,06 katsayısı ile çarpımından elde edilecek ek puanları da yerleştirme puanlarına eklenecektir. Bu ek puanlardan yararlanmak için adayların ilgili puan türünde 180 veya daha yüksek puan almış olmaları gerekmektedir. Ek puanlar, 30.03.2012 tarihi itibarıyla bir mesleğe yönelik program uygulayan ortaöğretim kurumlarından mezun olan veya öğrenim görmekte olan öğrenciler için uygulanacaktır. İlgili ortaöğretim kurumuna 30.03.2012 tarihinden sonra kayıt olan adaylar için Tablo-3A ve Tablo-3B1 kapsamında ek puan hesaplanmayacaktır.

2015-ÖSYS puanları veya özel yetenek sınavı sonucu ile bir yükseköğretim programına yerleştirilen adaylar, 2016-ÖSYS puanları ile bir yükseköğretim programına yerleştirilirken OBP'ye uygulanacak katsayılar yarıya düşürülecektir.

Yükseköğretim Yürütme Kurulunun 24.06.2015 ve 09.09.2015 tarihli toplantılarında, ortaöğretim kurumlarından mezun olamadığı için 2015-ÖSYS'de kayıt hakkı kazandığı programa kayıt yaptıramayanların **22 Ekim 2015** tarihine kadar kayıt yapabileceklerine karar verilmiştir. Bu karar gereği; 2015-ÖSYS için lise son sınıf öğrenci durumunda eğitim bilgisi mevcut olup 2015-ÖSYS'de bir yükseköğretim programına yerleştirildiği hâlde belirtilen tarihe kadar mezun olamadığı için yerleştirildiği programa kayıt yaptıramayan adaylardan, 2016-ÖSYS'ye başvuranların OBP'lerinin çarpılacağı katsayılar yarıya düşürülmeyecektir. Bu durumdaki adayların MEB e-okuldaki bilgileri dikkate alınacağından adayların ayrıca ÖSYM'ye dilekçe/belge göndermesi gerekmemektedir.

Sınavsız geçiş hakkı ile 2015-ÖSYS'de bir yükseköğretim programına yerleştirilen adayların OBP'lerinin çarpılacağı katsayılar da herhangi bir değişiklik yapılmayacaktır.

7. MESLEKİ VE TEKNİK ORTAÖĞRETİM KURUMLARINDAN MESLEK YÜKSEKOKULLARI İLE AÇIK ÖĞRETİM ÖN LİSANS PROGRAMLARINA SINAVSIZ GEÇİŞ

Mesleki ve teknik ortaöğretim kurumlarından mezun olan öğrenciler, istedikleri takdirde bitirdikleri programın devamı niteliğinde veya buna yakın programların uygulandığı, öncelikle kendi Mesleki ve Teknik Eğitim Bölgesi (METEB) içindeki, daha sonra da bölgesi dışındaki meslek yüksekokulu ve açık öğretim ön lisans programlarına sınavsız olarak yerleştirilmektedir.

Türkiye ve KKTC dışındaki bir ülkedeki mesleki ve teknik ortaöğretim kurumunu bitiren T.C. uyruklu adayların sınavsız yerleştirilmelerinde Millî Eğitim Bakanlığınca verilecek denklik belgesinde gösterilen alan esas alınacaktır.

METEB, bir veya daha fazla meslek yüksekokulu ile öğretim programları bütünlüğü ve devamlılığı içinde ilişkilendirilmiş mesleki ve teknik ortaöğretim kurumlarından oluşan eğitim bölgesidir. Her ilde bir mesleki ve teknik eğitim bölgesi bulunmaktadır. Mesleki açık lise mezunu adayların METEB ili, MEB e-okuldan alınan bilgiler doğrultusunda adayın yüzyüze eğitim aldığı son il olacaktır.

Sınavsız geçiş yerleştirme işlemleri aşağıdaki önceliklere göre merkezî sistemle yapılır:

1. Mezuniyet yılı daha büyük (yeni mezun) adaylara öncelik verilir.
2. Aynı yıl mezun olan adaylar arasında öncelik okul türüne göre Anadolu Teknik Lisesi, Teknik Lise veya Anadolu Meslek Lisesi, Meslek Lisesi, çok eski yıllarda enstitü adı altında mezun olunan meslek lisesi sırasında verilir.
3. Mezuniyet yılı ve okul türü aynı olan adaylardan aynı METEB içinde olanlara öncelik verilir.
4. Mezuniyet yılı, okul türü ve METEB içi, METEB dışı bilgileri aynı olan adaylardan OBP'si yüksek olan adaylara öncelik verilir.
5. Yukarıda sayılan tüm bilgileri aynı olan adaylardan doğum tarihi büyük (yaşı küçük) olana öncelik verilir.

Mesleki ve Teknik Eğitim Merkezi (METEM) ortaöğretim mezunları da sınavsız geçiş için tercih yapabilirler.

Mesleki ve teknik ortaöğretim kurumlarından mezun olan veya mezun olabilecek durumda olan adayların kendi alanları dışındaki meslek yüksekokulu ve açık öğretim programları ile tüm lisans programlarına yerleştirilmelerinde, bu adayların 2016-ÖSYS puanları kullanılacaktır.

Sınavsız geçiş hakkı olan adaylardan başvuruda “Sınavsız geçiş hakkım var, YGS'ye girmek istemiyorum, sadece sınavsız geçişe başvurmak istiyorum” seçeneğini işaretleyenlerden sınavsız geçiş başvuru ücretini yatırmayanlar, sınavsız geçiş hakkından yararlanmak amacıyla tercih işlemi yapamazlar.

8. YERLEŞTİRME

Yükseköğretim programlarına öğrenci alınmasında, ÖSYM tarafından yapılan merkezî yerleştirme ile yükseköğretim kurumları tarafından yapılan özel yetenek sınavıyla seçme olmak üzere iki farklı yöntem kullanılır. Merkezî yerleştirme yöntemi aşağıda açıklanmıştır. Özel yetenek sınavı ile seçme yöntemi ise 9. maddede anlatılmaktadır.

Merkezî yerleştirmede adaylar; yükseköğretim programlarına (sınavsız geçiş kontenjanları hariç), ÖSYS puanları, varsa ek puanları, yükseköğretim programları ile ilgili tercihleri ve bu programların kontenjan ve koşulları göz önünde tutularak ÖSYM tarafından yerleştirilir. Merkezî yerleştirmenin sınavsız geçiş ile ilgili kuralları 7. maddede anlatılmaktadır.

2016 yılında, ÖSYS sonuçlarına göre yapılacak merkezî yerleştirmede, 2016 yılı yerleştirme puanları ile 2016 yılı için hesaplanmış ek puanlar kullanılacaktır.

Tablo 3C, mesleki ve teknik ortaöğretim kurumlarındaki alanların devamı niteliğinde olduğu kabul edilen ve adayların sınavsız yerleştirilebilecekleri (Bkz. 7. madde) ön lisans programlarını göstermektedir.

Tablo 3A ve Tablo 3B.1, ortaöğretimdeki bazı alanlar ile aynı alanda olduğu kabul edilen ek puan uygulanacak lisans programlarını göstermektedir. Adayların hangi yükseköğretim programlarını tercih ettiklerinde ek puan alacaklarını öğrenebilmeleri için Tablo 3A'da ve Tablo 3B.1'de alanlarını bulmaları ve bu alanların altındaki yükseköğretim programlarını incelemeleri gereklidir.

Yükseköğretim programlarını tercih edebilmek için YGS ve LYS'lerde en az kaç puan almak gerektiği Tablo 1F ve Şekil 6'da gösterilmiştir. Hukuk, mimarlık, mühendislik, tıp programlarına başvurabilmek için en düşük başarı sırasının ne olması gerektiği ise Tablo 1G'de yer almaktadır.

Sınavsız geçişe başvuran adaylar ile YGS ve LYS'lere giren adayların yükseköğretim programlarına yerleştirme işlemleri birlikte yapılacaktır. Yerleştirme sonuçları, adayların yerleştirildikleri yükseköğretim programının bağlı olduğu üniversiteye ve YÖK'e elektronik ortamda iletilecektir.

Yükseköğretim programlarına kayıt işlemleri tamamlandıktan sonra bu programlara kaydolmama nedeniyle boş kalan kontenjanlar üniversitelerce ÖSYM'ye bildirilecektir. Merkezî yerleştirmede kontenjanı dolmayan veya kaydolmama nedeniyle boş kalan kontenjanlara, ÖSYM tarafından ek yerleştirme yapılacaktır.

8.1. 2016-ÖSYS YÜKSEKÖĞRETİM PROGRAMLARI VE KONTENJANLARI KILAVUZU

2016-ÖSYS sonuçlarına veya sınavsız geçiş kurallarına göre yükseköğretim programlarına yapılacak yerleştirmede bu programların kontenjan ve koşulları göz önünde tutulacaktır. Bu kontenjan ve koşullar “2016-ÖSYS Yükseköğretim Programları ve Kontenjanları Kılavuzu”nda yer alacaktır. Adaylar kılavuza 2016 Temmuz ayı içinde ÖSYM'nin <http://www.osym.gov.tr> internet adresinden erişebileceklerdir. Kılavuz basımı, dağıtımı ve satışı yapılmayacaktır.

9. ÖZEL YETENEK SINAVI İLE SEÇME YÖNTEMİ

Özel yetenek gerektiren programların sınavları ile seçme ve yerleştirme işlemleri yükseköğretim kurumlarında yapılmaktadır. Özel yetenek gerektiren programlara başvurular doğrudan programın bağlı bulunduğu yükseköğretim kurumuna yapılır. Sınav ve değerlendirme işlemleri ilgili yükseköğretim kurumu tarafından yürütülür.

Özel yetenek sınavı gerektiren programlar Tablo 5'te yer almaktadır. Tablo 5'te yer alan yükseköğretim programlarına başvurabilmek için 2016-YGS'ye girmiş ve 2016-YGS puanlarının herhangi birinden en az 150 puan almış olmak gereklidir. Bu programlardan her birine, puan türünde sınırlandırma yapılmadan ve en az kaç puan almış olan adayların başvurabileceklerine başvuru öncesinde sınavı yapacak ilgili yükseköğretim kurumunca karar verilerek, bu karar basın-yayın organlarıyla adaylara

duyurulacaktır. Bu tablodaki yükseköğretim programları için özel yetenek sınavları Yükseköğretim Kurulunun belirlediği ilke ve kurallar doğrultusunda, bu programların bağlı olduğu yükseköğretim kurumları tarafından yapılacaktır. Başvuru şartları ilgili kurumlar tarafından başvuru için internet sayfalarında verilecek duyurularda yer alacaktır.

Özel Yetenek Sınavı sonuçlarına göre öğrenci alan programlardan Tablo 4'teki eş değer lisans programlarına yatay geçiş yoluyla geçmek isteyen adayların ilgili puan türünde 180 veya daha fazla puan almış olmaları zorunludur.

Merkezî yerleştirme ile bir yükseköğretim programına kesin kayıt hakkı kazanmış adaylar da isterlerse özel yetenek sınavıyla öğrenci alan yükseköğretim programlarına başvurabilirler.

Devlet Konservatuvarlarının/Konservatuvarların lise devresi mezunları merkezî sınava girmeden özel yetenek sınavı sonucu ile Konservatuvarların lisans devresine Yükseköğretim Kurulunun belirlediği usul ve esaslar çerçevesinde yerleştirileceklerdir. Bu adayların yükseköğretim programlarına alınmalarıyla ilgili işlemler ilgili yükseköğretim kurumlarınca yürütülecektir.

Güzel Sanatlar Fakültelerinin Resim ve Heykel bölümlerinde okumak isteyenlerin, üstün yeteneklerinin saptanması için ilgili yükseköğretim kurumlarına doğrudan başvurmaları gerekmektedir. Bu adayların değerlendirme ve seçme işlemleri ilgili rektörlüklerin oluşturduğu komisyonlar tarafından yapılacaktır.

Özel yetenek sınavı ile öğrenci alan programlarda engelli öğrenciler için (bedensel engelli, görme engelli, işitme engelli, otizm spektrum bozukluğu), engelli olduklarını belgelemeleri kaydıyla, YGS puanlarından en az birinin 100 ve üzerinde olması gerekmektedir. Engelli öğrenciler (bedensel engelli, görme engelli, işitme engelli, otizm spektrum bozukluğu), özel yetenek sınavı ile öğrenci alan programlara, YGS puanları değerlendirmeye katılmadan (ÖSYS Kılavuzlarında yer alan formül kullanılmadan) yetenek sınavı sonucuna göre değerlendirilerek (yetenek sınavını kazanan öğrencilerin) kayıtları yapılır.

Tablo 5'te yer alan yükseköğretim programının özelliğine göre, yetenek sınavları üniversitelerce hazırlanacak, uygulanacak ve sınavın sonuçları toplanarak bir puan hâlinde ifade edilecektir. Bu puana bundan böyle Özel Yetenek Sınavı Puanı (ÖYSP) denecektir. Üniversiteler, Özel Yetenek Sınavına giren adayların Ortaöğretim Başarı Puanlarını (OBP), ÖSYM'nin internet adresinden 2016-LYS sonuçları açıklandıktan sonra edinebileceklerdir.

Yerleştirmeye esas olan puanın hesaplanması için aşağıdaki üç puan belli ağırlıklarla çarpılarak toplamı alınacaktır.

- ÖYSP Standart Puanı (ÖYSP-SP)
- Ortaöğretim Başarı Puanı
- 2016-YGS Puanı (YGS-P) (YGS puanlarının en büyüğü)

Özel Yetenek Sınavı Puanının (ÖYSP) ağırlıklandırmaya girebilmesi için bu puanların standart puanlara çevrilmesi gerekir. ÖYSP'lerin standart puana çevrilmesi için önce ÖYSP dağılımının ortalaması ve standart sapması hesaplanacak, daha sonra da her aday için aşağıdaki formül kullanılarak ÖYSP Standart Puanı hesaplanacaktır.

$$\text{ÖYSP Standart Puanı} \quad (\text{ÖYSP} - \text{SP}) = 10 \times \left(\frac{\text{Adayın ÖYSP Puanı} - \text{ÖYSP Dağılımının Ortalaması}}{\text{ÖYSP Puan Dağılımının Standart Sapması}} \right) + 50$$

Bu durumda her adayın bir ÖYSP Standart Puanı (ÖYSP-SP) olacaktır. ÖYSP-SP dağılımının ortalaması 50, standart sapması 10'dur.

Yerleştirmeye esas olacak puan (Yerleştirme puanı = YP) aşağıdaki formül kullanılarak hesaplanacaktır.

- Aday aynı alandan geliyorsa (Örneğin, Resim-İş Öğretmenliği programı için aday Güzel Sanatlar Lisesinin Resim alanından geliyorsa) (30.03.2012 tarihi itibarıyla bir mesleğe yönelik program uygulayan ortaöğretim kurumlarından mezun olan veya öğrenim görmekte olan öğrenciler için uygulanacaktır.)

$$YP = (1,17 \times \text{ÖYSP-SP}) + (0,11 \times \text{OBP}) + (0,22 \times \text{YGS-P}) + (0,03 \times \text{OBP})$$

- Aday diğer alanlardan geliyorsa (Örneğin, Resim-İş Öğretmenliği programı için aday genel lisenin Sosyal Bilimler alanından geliyorsa)

$$YP = (1,17 \times \text{ÖYSP-SP}) + (0,11 \times \text{OBP}) + (0,22 \times \text{YGS-P})$$

2015-ÖSYS'de, YGS/LYS puanı veya özel yetenek sınavı sonucu ile örgün yükseköğretim programına yerleştirilmiş adayların ortaöğretim başarı puanları ile ilgili katsayıları yarıya düşürülecektir. Bu kural, açık öğretim programları için de uygulanacaktır. 2015-ÖSYS'de, sınavsız geçiş hakkı ile meslek yüksekokulları veya açık öğretim ön lisans programlarına yerleştirilen adaylara bu kural uygulanmayacaktır. Adaylar YP puanlarına göre en yüksek puandan başlamak üzere sıraya konacak ve kontenjan sayısı kadar aday sınavı kazanmış olacaktır.

10. ÖSYS'DE ÖZEL DURUMU BULUNAN ADAYLAR

10.1. OKUL BİRİNCİLERİ

Ortaöğretim okullarını birincilikle bitiren adaylar, öncelikle genel kontenjandan, genel kontenjandan yerleşemedikleri durumlarda yükseköğretim programlarında okul birincileri için ek olarak ayrılacak kontenjanlardan yararlandırılacaklardır. 2015-2016 öğretim yılı okul birincileri bu kontenjanlardan, 2016-ÖSYS'ye girmek koşuluyla, sadece 2016-ÖSYS'de yararlanırlar. Okul birincisi bilgisi, MEB e-okul sisteminden elektronik ortamda alınacak ve ÖSYM Aday İşlemleri Sistemine aktarılacaktır. Adayların bu bilgilerini hem kendi okullarından hem de ÖSYM'nin <https://ais.osym.gov.tr>

internet adresinden kontrol etmeleri ve varsa düzeltmeleri ilgili kurumlardan, LYS puanları hesaplanmadan önce (ÖSYM tarafından duyurulacak tarihe kadar) yaptırmış olmaları gerekmektedir.

Okul birincileri için ayrılan kontenjanlar sınırlıdır. Bu nedenle, tercihlerinin tümünü çok istenen programlar arasından yapan okul birincileri, puanlarının yüksek olmaması durumunda hiçbir programa yerleşemeyebilirler. Kılavuzda yer alan tüm genel kurallar, okul birincileri için de geçerlidir.

10.2. YÜKSEKÖĞRETİM KURULU TARAFINDAN BELİRLENEN SANAT DALLARINDA ÜSTÜN YETENEKLİ ADAYLAR

Belli sanat dallarında üstün yetenekli olduğu belirlenen öğrencilerin, ilgili sanat dallarında eğitim yapmak kaydıyla, yükseköğretim programlarına alınmalarıyla ilgili işlemler, Yükseköğretim Kurulunun belirlediği esaslar çerçevesinde ilgili yükseköğretim kurumlarınca yürütülecektir. Bu adayların üstün yeteneklerinin belirlenmesi için adayların değerlendirme ve seçme işlemleri, ilgili rektörlüklerin oluşturduğu komisyonlar tarafından yapılacaktır.

10.3. TÜBİTAK YARIŞMALARINDA BAŞARILI OLAN ADAYLAR

TÜBİTAK'ın katıldığı Uluslararası Bilim Olimpiyatlarında altın, gümüş, bronz madalya alanlar ile Uluslararası ISEF Proje Yarışması ve AB Genç Bilim Adamları Yarışmasına katılarak birincilik, ikincilik, üçüncülük ödülü alanlardan isteyenler; alanlarındaki yükseköğretim programlarından **burslu programlar hariç**, istediklerine sınavsız olarak kontenjan dışında ÖSYM tarafından yerleştirileceklerdir. Bu adaylar, burslu programlara yerleştirilmek istiyorlarsa 2016-ÖSYS'ye girmek ve merkezî yerleştirme işlemlerine dâhil olmak zorundadırlar. Kazandıkları derece nedeni ile 2016-ÖSYS'ye girmeyip sınavsız yerleştirilme hakkından yararlanmak isteyen adayların da mutlaka 2016-ÖSYS'ye başvurmaları gerekmektedir.

TÜBİTAK yarışmalarında başarılı olan adaylara yönelik olarak yukarıdaki uygulamanın yapılabilmesi için 2016-ÖSYS'ye başvurmuş adayların, **1 Haziran-11 Temmuz 2016** tarihleri arasında TÜBİTAK'ın <https://e-bideb.tubitak.gov.tr> internet adresinden bireysel olarak başvuru yapmaları ve onayladıkları başvuru formunun çıktısını alıp imzaladıktan sonra TÜBİTAK'a **13 Temmuz 2016** günü mesai bitimine kadar ulaştırmaları gerekmektedir. Adayların katıldıkları olimpiyat veya proje yarışmaları, aldıkları derece, tercihleri, T.C. Kimlik Numaraları, adları ve soyadlarının, TÜBİTAK tarafından ÖSYM'ye en geç **15 Temmuz 2016** tarihinde ulaşacak şekilde gönderilmesi gerekmektedir. 2016-ÖSYS'ye başvurusunu yapan adaylardan **15 Temmuz 2016** tarihinden sonra yukarıda belirtilen sınavsız geçiş şartlarını sağlayanların, katıldıkları olimpiyat veya proje yarışmaları, aldıkları derece, T.C. Kimlik Numaraları, adları, soyadları ve yükseköğretim programları tercihleri TÜBİTAK tarafından en geç **8 Eylül 2016** tarihine kadar ÖSYM'ye bildirilmesi kaydıyla, yerleştirme işlemleri (mevcut kontenjan harici), **30 Eylül 2016** tarihine kadar ÖSYM tarafından yapılacaktır.

Sınavsız giriş hakkı, ÖSYS'ye ilk kez başvurduğu yıl uygulanır, bundan sonraki ÖSYS'lerde bu adaylar için herhangi bir uygulama yapılmaz. Derece alan adaylar, ilk kez ÖSYS'ye başvurdukları yıl TÜBİTAK'a süresi içinde başvurarak bilgilerinin bu kurum tarafından ÖSYM'ye resmen ulaştırılmasını sağladıkları takdirde bu haktan yararlanabileceklerdir. Bilim olimpiyatlarında veya proje yarışmalarında dereceye girenlerle ilgili yükseköğretim programları, derece alınan alanlara göre 2016-ÖSYS Yükseköğretim Programları ve Kontenjanları Kılavuzunda verilecektir.

10.4. SPOR DALLARINDA ÜSTÜN BAŞARILI ADAYLAR

Spor dallarında yetenekli ve üstün başarılı adayların, spor alanlarında yükseköğretim programlarına yerleştirilme işlemleri Yükseköğretim Kurulu Başkanlığınca belirlenen yerleştirme esaslarına göre yapılmaktadır. Spor alanlarında yükseköğretim programlarına yerleşme işlemlerinden yararlanabilmek için, 1. Grupta, 2. Grupta veya 3. Grupta yer alan yarışmalardan birisinden 1., 2. veya 3. 'lük derecesinin kazanılması gerekmektedir.

1.Grupta; Olimpiyat Oyunları, Paralimpik ve Deafolimpik Oyunları, Dünya Özel Olimpiyat Oyunları, Büyükler kategorisindeki Dünya ve Avrupa Şampiyonası Finalleri, Dünya ve Avrupa Şampiyonası yapılmayan branşların büyükler kategorisindeki Dünya ve Avrupa Kupaları Finalleri,

2.Grupta; Ümitler, Gençler ve Yıldızlar kategorisindeki Dünya ve Avrupa Şampiyonası Finalleri, Dünya ve Avrupa Şampiyonası yapılmayan branşların Ümitler, Gençler ve Yıldızlar kategorisindeki Dünya ve Avrupa Kupaları Finalleri, Üniversite Oyunları, Akdeniz Oyunları, Karadeniz Oyunları, Dünya ve Avrupa Olimpik Gençlik Yaz ve Kış Festivalleri, FISU (Uluslararası Üniversite Sporları Federasyonu) tarafından düzenlenen Dünya Şampiyonaları, CISM (Uluslararası Askerî Sporlar Konseyi) tarafından düzenlenen Dünya Askerî Oyunları, Avrupa ve Dünya Şampiyonası, ISF 24 (Uluslararası Okul Sporları Federasyonu) tarafından düzenlenen Avrupa ve Dünya Şampiyonaları, olimpik branşlarda uluslararası federasyonların yarışma takviminde yer alan, ferdî branşlarda en az 17 ülke sporcusu, takım sporlarında en az 9 ülke takımının katıldığı uluslararası yarışma ve turnuvalar,

3.Grupta; Güneydoğu Avrupa Ülkeleri Oyunları, Balkan Şampiyonası, İslam Oyunları ve 29.11.2013-02.12.2013 tarihleri arasında yapılan uluslararası 1. Açık Wushu Kupa Şampiyonası yer almaktadır.

2015-2016 öğretim yılında spor ile ilgili alanlarda bir yükseköğretim programında okumak isteyenlerin, **12.05.2011 tarih ve 27932 sayılı Resmi Gazete'de yer alan "Milli Sporcu Belgesi Verilmesi Hakkında Yönetmelik" ekinde yer alan EK-2'de belirlendiği şekilde düzenlenmiş Milli Sporcu Belgesinin** noter tasdikli örneğini bir dilekçe ekinde **21 Temmuz 2016** tarihine kadar Merkezimize göndermeleri gerekmektedir. Bu adayların 2016-YGS'ye girmiş ve puanı hesaplanmış olmalıdır. Başvurusu kabul edilen adaylar, beden eğitimi ve spor programları tercihlerini (engelli millî sporcular için beden eğitimi ve spor öğretmenliği hariç) 2016 Ağustos ayının ilk haftası içerisinde ÖSYM'nin **ais.osym.gov.tr** internet adresinden TC Kimlik Numaraları ve şifreleri ile elektronik ortamda yapacaklardır. Sadece elektronik ortamda yapılacak tercihler işleme alınacaktır. Merkezimize gönderilen formlar işleme alınmayacaktır. Yerleştirme işlemi, 2016 Eylül ayının ilk haftası içerisinde yapılacaktır. Bu adayların yerleştirilirken OBP'leri Yükseköğretim Kurulunun belirlediği bir katsayı ile çarpılarak 2016-YGS puanlarına eklenecektir. Bu adaylar, merkezi yerleştirme dışında YGS puanları, OBP'leri, yükseköğretim programlarının kontenjanları ve adayların tercihleri göz önünde tutulmak suretiyle ÖSYM tarafından yerleştirilecektir.

2015-ÖSYS'de bu imkândan yararlanarak bir yükseköğretim programına yerleştirilmiş olan adaylar 2016-ÖSYS'de aynı imkândan yararlanmak için tekrar başvurduklarında, OBP'lerine Yükseköğretim Kurulunca belirlenen katsayının yarısı kadar bir katsayı uygulanacaktır.

10.5. ENGELLİ/SAĞLIK SORUNU OLAN ADAYLAR VE SAĞLIK DURUMU/ENGEL BİLGİ FORMUNUN DOLDURULMASI

Engelli/sağlık sorunu olan adayların "**Engelli Salonlarında**" sınava alınabilmeleri için bir üniversite veya devlet hastanesinden alacakları;

- 1) *Engelli Sağlık Kurulu Raporu / Sağlık raporlarının onaylı bir örneğini*
- 2) *Sağlık/Engel Bilgi Formunu*
- 3) *Sağlık/engel durumlarını belirten dilekçelerini*
- 4) *Aday Başvuru Kayıt Bilgilerinin bir fotokopisini*

başvuru süresi içerisinde ÖSYM'ye ulaştırmaları gerekmektedir. Bir üniversite veya devlet hastanesinden alınmayan raporlar kabul edilmez.

Bedensel özelliklerinde ağır derecede ve sürekli olarak işlev kaybı veya bozukluğu (örneğin, bütün düzeltmelere rağmen bedensel, görme veya işitme gücünde tam ya da önemli ölçüde eksiklik) olması nedeniyle eğitim-öğretim hizmetlerinden yeterince yararlanamayan adayların seçme ve yerleştirme işlemleri engel türü, engel derecesi, puanları ve tercihleri göz önünde bulundurularak yapılacaktır.

Değerlendirme işlemi engel türü ve derecesi dikkate alınarak işlem yapılan adayların Sınav Sonuç Belgesi de buna uygun olarak düzenlenmiş olacaktır.

Başvurularını bir başvuru merkezinden yapacak engelli/sağlık sorunu olan adaylardan, **ÖSYM adav işlemleri sisteminde hiçbir engel bilgisi bulunmayanların** yukarıda belirtilen belgeleri başvuru merkezine giderken yanlarında bulundurmaları ve bu bilgilerin sisteme kaydını sağlamaları gerekmektedir. Bu belgeler, başvuru süresi içerisinde aday tarafından ÖSYM'ye ulaştırılacak, kesinlikle başvuru merkezlerine bırakılmayacaktır.

Engelli/sağlık sorunu olan adayların 2014 yılından itibaren başvurdukları ÖSYM sınavlarında (EKPSS hariç) alınan engel/sağlık durumu bilgileri, ÖSYM Aday İşlemleri Sistemine yansıtılmıştır. Adayların bu bilgilerini sınava başvurudan önce ÖSYM Aday İşlemleri Sisteminde kontrol etmeleri ve bu bilgilerinde değişiklik olanların, talep ettiği soru kitapçığı puntosunda güncelleme olanların veya kullandıkları araç gereç ve cihaz bilgilerinde güncelleme gerekenlerin (internet aracılığıyla bireysel başvuru yapanlar da dâhil) yeni durumlarını belirtir Sağlık Kurulu Raporu/Sağlık Raporlarını yukarıda belirtilen diğer belgeler ile birlikte ÖSYM'ye başvuru süresi içerisinde ulaştırmaları gerekmektedir. Sistemde mevcut olan engel/sağlık durumu ile araç gereç, cihaz bilgilerinde değişiklik sadece ÖSYM tarafından yapılır. Raporlar ÖSYM'ye

ulaştıktan sonra başvuru esnasında sisteme girilmiş olan engel/sağlık durumu bilgileri, ÖSYM tarafından onaylanacaktır. Engelli Sağlık Kurulu Raporu/Sağlık Raporlarının onaylı bir örneğini yukarıda belirtilen diğer belgeler ile birlikte başvuru süresi içerisinde ÖSYM'ye ulaştırmayan adaylar (başvuruda engel/sağlık durumu bilgileri sisteme kaydedilmiş olsa bile), Engelli Salonlarında sınava alınmayacaklar ve ÖSYS'ye başvuran diğer adaylar gibi işlem görecektir.

İlk kez engelli olarak sisteme kaydı yapılacak adayların Sağlık Durumu/Engel Bilgi Formunun doldurulmasına ilişkin açıklamaları dikkatle inceleyerek formu doldurmaları, başvuru işleminde bu bilgilerinin doğru şekilde sisteme kayıt edildiğinden emin olmaları ve yukarıda istenilen belgeleri mutlaka başvuru süresi içerisinde ÖSYM'ye ulaştırmaları gerekmektedir. Sürekli engel/sağlık sorunu olan adaylardan bu bilgiler sonraki sınavlarda kullanılmak üzere alınacak ve arşivlenecektir. Böylece, sağlık/engel durumunda değişiklik olmayan adaylardan başvuracakları diğer ÖSYM sınavlarında yeniden sağlık raporu istenilmeyecektir. (ÖSYM gerek duyduğu durumlarda yeniden rapor isteme hakkını saklı tutar.)

Sağlık raporlarında belirtilen engel dereceleri, ÖSYM'nin görevlendireceği ilgili Komisyon tarafından incelenecek, adayların engelleri nedeniyle ayrı bir seçme ve yerleştirme işlemine tabi tutulup tutulmayacakları bu incelemelerin sonuçlarına göre belirlenecektir. Raporları kabul edilmeyen adaylar, ÖSYS'ye başvuran diğer adaylar gibi işlem görecektir. Raporları Merkezimize ulaşan ve kabul edilen adaylar, engel/sağlık durumlarına göre uygun şekilde ayrı salonlarda sınava alınacak ve gerekli ise kendilerine okuyucu/işaretleyici yardımı verilecektir. Bu adayların Sınava Giriş Belgelerinde “**Engelli Salonu**” yazılı olacaktır.

Engelli adaylar sınavda, kendilerinin kullanacağı özel bir gerece zorunlu olarak ihtiyaç duyuyorsa bu ihtiyaçları ve kullanacakları gerecin ne olduğu sağlık raporlarında ve dilekçelerinde ayrıntılı olarak belirtilmiş olmalıdır. Rapor, ÖSYM'nin ilgili Komisyonunca kabul edildiği takdirde, adaylar bu gereçlerini sınavda kullanabileceklerdir. Bu adayların “Engelli Salonu” yazılı olan Sınava Giriş Belgelerinde sınava getirebilecekleri araç gereç ve cihazlar da belirtilmiş olacaktır.

Başvuru işlemleri tamamlandıktan sonra engel/sağlık sorunu oluşan veya sağlık sorunu nedeni ile özel bir gereksinime ihtiyacı olan adaylar (sınavda okuyucu/işaretleyici yardımı talep etmeseler bile), mazereti ne olursa olsun “Engelli Salonu” dışında üzerlerinde/yanlarında sargı, alçı, atel, koltuk değneği, oturma simidi, ilaç, ek gıda vb. ile sınava giremezler. Sınav günü bu durumda olacağı raporlarında belirtilen ve raporunu **bir dilekçe ekinde, sınavın yapılacağı hafta içerisinde Çarşamba günü saat 17.00'ye kadar ÖSYM'ye ulaştıran** ve raporları kabul edilen adaylar, engel/sağlık durumları göz önünde tutularak “Engelli Salonlarında” sınava alınacaklardır. Engelli/sağlık sorunu olan adaylarla ilgili bu kurallar internet ile bireysel başvuru yapacak engelli adaylar için de aynen geçerlidir.

DİKKAT: Cevap kâğıdında işaretleme (kodlama) yapamayan adaylardan Merkezimizden “işaretleyici” talebinde bulunanlara işaretleyici görevli yardımı verilir. Sınavda işaretleyici görevli yardımı alan adayların, cevap kâğıdında kendisinin işaretleme (kodlama) yapmasına izin verilmez. İşaretleyici yardımı talep ettiği halde sınavda cevap kâğıdında işaretleme (kodlama) yapan adayların sınavı geçersiz sayılır.

Sınavda işaretleyici yardımı alan adaylara, işaretleyici görevli tarafından soruların okunmasına izin verilmez. Sadece işaretleyici yardımı aldığı halde işaretleyici görevliden okuma yardımı da aldığı tespit edilen engelli adayların sınavı geçersiz sayılır.

Engelli/sağlık sorunu olan adaylardan **Aday Başvuru Formunun “24. YGS'YE GİRME İSTEĞİ” alanında;** “Sınavsız geçiş hakkım var, YGS'ye girmek istemiyorum, sadece sınavsız geçişe başvurmak istiyorum.” seçeneğini işaretleyenler **SAGLIK DURUMU/ENGEL BİLGİ FORMUNU** doldurmuyacak ve bu durumdaki adaylar sağlık raporları ile diğer belgeleri Merkezimize göndermeveceklerdir. Bu durumdaki adayların Merkezimize göndermiş oldukları raporları ve diğer belgeleri için Merkezimizce herhangi bir işlem yapılmayacaktır.

ENGELLİ/SAĞLIK SORUNU OLAN ADAYLARA SINAV UYGULAMALARI

GÖRME ENGELİ OLAN ADAYLAR

Görme engelli adaylardan okuyucu yardımı talep eden adaylara; şekil, grafik, tablo, resim gibi görsel verilerin yer aldığı sorular ile karmaşık ifade içeren sorular sorulmaz. Bu adayların, okuyucu ve işaretleyici yardımcı görevlileri verilerek, tekli salonlarda sınava alınmaları sağlanır. Sınav soru ve süre miktarlarına göre belirlenen ölçüde ek süre verilir. **Bu adayların soru kitapçığını kendilerinin okumasına izin verilmez. Sınavda okuyucu yardımı aldığı halde soruları kendisinin de okuduğu tespit edilen adayların sınavı geçersiz sayılır.**

Soru kitapçığını kendi okuyabilecek durumda olan görme engelli adaylara, talepleri doğrultusunda 9 ya da 14 punto yazı karakterinde yazılmış soru kitapçığı ile işaretleyici yardımı verilir (Aşağıda örneği verilmiştir.). Soru kitapçığı yazı boyutu 14 punto yazı olsa da, cevap kâğıdı boyutu standart olduğundan (Bütün adaylara sadece 9 punto cevap kâğıdı verilir.), adayların cevap kâğıdı işaretleme durumlarını göz ardı etmemeleri gerekmektedir. İşaretleyici yardımı isteyen adaylar tekli, istemeyen adaylar ise toplu salonlarda sınava alınırlar.

Sınavda sadece işaretleyici yardımı alan adaylara, işaretleyici görevli tarafından soruların okunmasına ve/veya adayın kendisinin cevap kâğıdında işaretleme (kodlama) yapmasına izin verilmez. Sadece işaretleyici yardımı aldığı halde işaretleyici görevliden okuma yardımı aldığı tespit edilenler ile sınavda işaretleyici yardımı aldığı halde kendisi cevap kâğıdında işaretleme (kodlama) yapan adayların sınavı geçersiz sayılır. Soru kitapçığını kendisi okuyabilecek durumda olan (sınavda okuyucu yardımı talep etmeyen) adaylara ek süre verilmez.

Arial, 14 punto örnek:

Engelli olarak sınava başvuran adayların, başvuru süresi içinde sağlık raporlarının onaylı bir örneğini ÖSYM'ye ulaştırmaları zorunludur.

Arial, 9 punto örnek:

Engelli olarak sınava başvuran adayların, başvuru süresi içinde sağlık raporlarının onaylı bir örneğini ÖSYM'ye ulaştırmaları zorunludur.

İŞİTME ENGELİ OLAN ADAYLAR

İşitme engelli adayların raporlarında, işitme engelinin tipi (sensörinoral, iletim veya mixt olarak), her bir kulak için ayrı ayrı işitme eşikleri (dB olarak) ve konuşma engellerinin olup olmadığının (ve varsa derecesinin) belirtilmesi zorunludur. Bu adaylar, raporlarına işitme testinin imzalı ve onaylı bir örneğini de eklemelidir.

İşitme engelli adaylardan işitme cihazı/biyonik kulak (koklear implant) kullananların Engelli Sağlık Kurulu Raporlarında ve Sağlık Durumu/Engel Bilgi Formlarında bu durumlarının mutlaka belirtilmesi gerekmektedir. Bu bilgi, adayların Sınava Giriş Belgelerine yansıtılır ve adayların bu cihazları ile sınav binalarına alınmalarına izin verilir.

Sınava Giriş Belgelerinde işitme cihazı/biyonik kulak (koklear implant) yer almayan adayların, bu cihazları ile sınav binalarına girmelerine izin verilmez. Sınava Giriş Belgelerinde işitme cihazı/biyonik kulak (koklear implant) yazılı olan adaylar, bu cihazları ile sınav binalarına alınır, cihazlar sınav görevlileri tarafından adaydan sınav öncesi teslim alınarak sınav tamamlandıktan sonra tekrar adaya teslim edilir. Sınava Giriş Belgelerinde işitme cihazı/biyonik kulak (koklear implant) yazılı olan adaylardan bu cihazlarının sınav süresince üzerlerinde bulunmasını isteyenler ise ÖSYM tarafından hazırlanan her türlü kablolu-kablosuz iletişimi kesilmiş sınav merkezlerinde (***) sınava alınır.

İşitme engelli adaylardan **Engelli Sağlık Kurulu Raporunu ve istenen diğer belgeleri** Merkezimize ulaştıranlara ÖSYM'nin görevlendireceği ilgili Komisyon tarafından belirlenecek ek süre verilir.

BEDENSEL ENGELİ OLAN ADAYLAR

Sınavda işaretleyici yardımına ihtiyacı olan bedensel engelli adaylara işaretleyici yardımı verilir. Bedensel engelli adaylardan, sağlık kurulu raporlarında, vücutlarında motor sistem mekanizması yeterli düzeyde gelişmediği için vücut hareketlerine hâkim olamadığı belirtilen CP (Serebral palsi vb.) hastalarından sınavda okuyucu ve işaretleyici yardımı talep eden adaylara, okuyucu ve işaretleyici yardımı verilir.

DİĞER ENGELİ OLAN ADAYLAR

Sağlık Durumu/Engel Bilgi Formunda Sürekli Engel Grubunda;

- *Süreğen Hastalık (Kronik)*
- *Dil ve Konuşma Zorluğu*
- *Zihinsel (MR)*
- *Sınıflanamayan*

alanlarını işaretleyen adaylar, bu grupta yer almaktadır.

Engelli Sağlık Kurulu Raporlarında;

- *zihinsel MR (mental retardasyon) ile*
- *sınıflanamayan grupta yer alan yaygın gelişimsel bozukluk (otizm spektrum bozuklukları (OSB), asberger sendromu, RETT sendromu, dezintegratif bozukluk vb.), özgül/özel öğrenme güçlüğü (disleksi, dikkat eksikliği, hiperaktivite vb.)*

olduğu belirtilen adaylara ek süre ve talepleri doğrultusunda okuyucu ve/veya işaretleyici yardımı verilir. Bu adaylar tüm sorulardan sorumludur. Okuyucu yardımı alan adayların istedikleri takdirde sınav esnasında soruları kendilerinin de okumalarına izin verilir. Okuyucu ve/veya işaretleyici yardımı talep etmeyenler istedikleri takdirde tekli salonlarda sınava alınır.

Ruhsal ve duygusal sağlık sorunu (panikatak, depresyon, şizofreni, atipik psikoz gibi) olan adaylara talepleri doğrultusunda işaretleyici yardımı verilir. İşaretleyici yardımı talep etmeyenler de istedikleri takdirde tekli salonda sınava alınır.

Diyabet hastalarının insülin pompası, şeker ölçüm cihazları, ek gıda vb. ile engelli sınav salonlarına alınmalarına izin verilir. Sürekli sağlık sorunu nedeniyle ilaç kullanan adayların yanlarında ilaç getirmesine izin verilir. Sürekli sağlık sorunu nedeniyle ilaç vb. kullanan adayların bu durumlarını dilekçelerinde belirtmeleri gerekmektedir. ÖSYM'nin ilgili Komisyonunca bu talepleri değerlendirilir.

GEÇİCİ ENGELİ OLAN ADAYLAR

Geçici süreli sağlık sorunu veya hamilelik gibi geçici özel durumu olan adayların; ilaç, ek gıda, tuvalet gibi ihtiyaçlarının karşılanmasına ve üzerlerinde/yanlarında sargı, alçı, atel, koltuk değneği, oturma simidi gibi tedavi uygulamaları ile sınava alınmalarına izin verilir. Bu adaylara normal sınav süresi uygulanarak talepleri doğrultusunda işaretleyici yardımı verilir. Geçici engeli olan adayların sağlık raporlarında belirtilen rapor bitiş tarihi en fazla 1 yıl sonrası olarak girilebilir. Rapor bitiş tarihinden sonra bu durumdaki adayların sağlık durumu bilgisi sistemden silinir. Rapor bitiş tarihinden önce raporda belirtilen sağlık durumu değişen adayların, bu durumlarını dilekçe ile ÖSYM'ye bildirmeleri gerekir. Gerekliğinde raporlarını yenilemeleri istenebilir.

FORM 8



SAĞLIK DURUMU / ENGEL BİLGİ FORMU

| Aday Bilgileri | |
|---------------------------|--|
| T.C. Kimlik / YU Numarası | |
| Adı | |
| Soyadı | |

| Engel Durumuna İlişkin Bilgiler | | |
|--|--|--|
| Sürekli Engel Grubu | Geçici Engeli Olanlar - Engel Durumu Bitiş Tarihi | Özel Durumlar |
| Tam Vücut Engel Oranı (%) | <input type="checkbox"/> Ellerini Kullanamıyor | <input type="checkbox"/> Yaygın Gelişimsel Bozukluk |
| <input type="checkbox"/> İşitme (%) | <input type="checkbox"/> Yürüyemiyor | <input type="checkbox"/> Özgül / Özel Öğrenme Güçlüğü |
| <input type="checkbox"/> Bedensel (Ortopedik) (%) | <input type="checkbox"/> Destekle Yürüyor | <input type="checkbox"/> CP Hastası |
| <input type="checkbox"/> Görme (%) | <input type="checkbox"/> Ürogenital Sistem | <input type="checkbox"/> Ruhsal ve Duygusal |
| <input type="checkbox"/> Süreğen Hastalık (Kronik) (%) | <input type="checkbox"/> Hamile | <input type="checkbox"/> İlköğretime Başlama Yaşı Öncesi İşitme Engeli Edinmiş |
| <input type="checkbox"/> Dil ve Konuşma Zorluğu (%) | <input type="checkbox"/> Diğer | |
| <input type="checkbox"/> Zihinsel (MR) (%) | | |
| <input type="checkbox"/> Sınıflanamayan (%) | | |

| Sınav Uygulamasına İlişkin Bilgiler | | |
|---|--|---|
| Soru Kitapçığı Okuma Durumu | Cevap Kâğıdı İşaretleme Durumu | Sınav Salonu Tercih * |
| <input type="checkbox"/> 9 Ponto (Normal) | <input type="checkbox"/> Cevap Kâğıdı İşaretleme Yapabilir | <input type="checkbox"/> Toplu Salonla Girebilir |
| <input type="checkbox"/> 14 Ponto | <input type="checkbox"/> Cevap Kâğıdı İşaretleme Yapamaz | <input type="checkbox"/> Tek Başına Girmesi Gerekir |
| <input type="checkbox"/> Okuyucu İstiyor | Sınav Salonuna Erişim Durumu | |
| | <input type="checkbox"/> Merdiven Çıkabilir | |
| | <input type="checkbox"/> Merdiven Çıkarken Zorlanıyor | |
| | <input type="checkbox"/> Merdiven Çıkamaz | |

* Sınav Salon Tercih kısmını yalnızca "Özel Durumlar" kısmında işaretleme yapan adaylar dolduracaktır.

| Sınavda Getirilebilecek Araç ve Gereçler | | | | |
|---|--|---|--|---|
| Kullandığı Araç ve Gereçler | | | | |
| <input type="checkbox"/> Tekerlekli Sandalye | <input type="checkbox"/> Koltuk Değneği | <input type="checkbox"/> Enjektör / Şırınga | <input type="checkbox"/> Korse | <input type="checkbox"/> Kabartmalı Yazı Tableti |
| <input type="checkbox"/> Yürüteç | <input type="checkbox"/> Protez | <input type="checkbox"/> Şeker Ölçüm Cihazı | <input type="checkbox"/> İlaç | <input type="checkbox"/> Beyaz Tahta ve/veya Kalemi |
| <input type="checkbox"/> Abaküs | <input type="checkbox"/> Teleskopik Gözlük | <input type="checkbox"/> Diren | <input type="checkbox"/> Ek Gıda (Paketli) | <input type="checkbox"/> Astım İlacı / Spreyi / Pompası |
| <input type="checkbox"/> Prizmatik Gözlük | <input type="checkbox"/> Gözlük Tipi İşitme Cihazı | <input type="checkbox"/> Katater | <input type="checkbox"/> Göz Damlası | <input type="checkbox"/> Büyüteç Gözlüğü |
| <input type="checkbox"/> Biyonyik Kulak (Koklear İmplant) | <input type="checkbox"/> Atel | <input type="checkbox"/> Boyunluk | <input type="checkbox"/> Sonda | <input type="checkbox"/> Braille Daktilo |
| <input type="checkbox"/> Baston | <input type="checkbox"/> Elektronik Büyüteç | <input type="checkbox"/> Destek Malzemesi (Yükseltici Materyal) | <input type="checkbox"/> Oturma Simidi | <input type="checkbox"/> Diğer (Dilekçe İle Bildirilecek) |
| <input type="checkbox"/> Ortez | <input type="checkbox"/> Oksijen Tüpü | <input type="checkbox"/> Eldiven | <input type="checkbox"/> Yastık | |
| <input type="checkbox"/> İnsülin Pompası | <input type="checkbox"/> Masa Lambası | <input type="checkbox"/> Havlu / Peçete / Bez | <input type="checkbox"/> Maske | |
| <input type="checkbox"/> Elektronik Olmayan Büyüteç | <input type="checkbox"/> Koyu Renk Camlı Gözlük | <input type="checkbox"/> Hasta Bezi | <input type="checkbox"/> Pant | |
| <input type="checkbox"/> İşitme Cihazı | <input type="checkbox"/> Kalp Pili | <input type="checkbox"/> Bere / Şapka | <input type="checkbox"/> Kanedyen | |
| | <input type="checkbox"/> Kâğıt Torba | <input type="checkbox"/> Bandaj / Sargı | <input type="checkbox"/> Küptas | |
| | <input type="checkbox"/> İnsülin İğnesi / Kalemi | | | |

Kılavuzda belirtilen özel bir alet, araç gereç ve cihaz ile ilgili kuralları okudum ve tercih ettiğim sınav merkezinde atanacağım engelli binasında sınava girmeyi kabul ediyorum.

Kılavuzda belirtilen özel bir alet, araç gereç ve cihaz ile ilgili kurallara gereğince; ÖSYM tarafından belirlenen sınav merkezlerinde, ÖSYM tarafından hazırlanacak her türlü kablolu-kablosuz iletişimi kesilmiş binalarda sınava girmeyi kabul ediyorum.

Şekil 7. Sağlık Durumu/Engel Bilgi Formu

SAĞLIK DURUMU/ENGEL BİLGİ FORMUNUN DOLDURULMASINA İLİŞKİN AÇIKLAMALAR

Sağlık durumu nedeniyle özel ihtiyaçları olan adayların, sınavlarda bu gereksinimlerine uygun hizmet alabilmeleri için, Sağlık Durumu/Engel Bilgi Formunu doldurmaları ve engel/sağlık bilgilerinin bu formda belirtildiği şekilde sisteme girilmesini sağlamaları gerekmektedir.

Başvuru Merkezi aracılığıyla başvuru yapanlar, bu formu durumlarına uygun şekilde doldurarak, başvuru merkezine yanlarında götüreceği ve başvurularını Sağlık Raporunu ve Sağlık Durumu/Engel Bilgi Formunu görevliye göstererek yapacaklardır. Başvurusunu bireysel olarak internetten yapacak adaylar ise, Sağlık Durumu/Engel bilgilerinin sisteme girilebilmesi için, bu formu durumlarına uygun şekilde doldurarak aşağıda belirtildiği şekilde ÖSYM'ye göndereceklerdir.

Sağlık Durumu / Engel Bilgi Formu aşağıda yer alan açıklamalara göre doldurulacaktır. Başvurularını Başvuru Merkezi aracılığıyla veya bireysel olarak internetten yapan engeli/sağlık sorunu olan adayların, başvuru süresi içinde, verdikleri bilgileri doğrulayan sağlık raporlarının onaylı bir örneğini ve Aday Başvuru Kayıt Bilgileri Formu ile Sağlık Durumu/Engel Bilgi Formunu durumlarını anlatan bir dilekçe ekinde "ÖSYM Sınav Hizmetleri Daire Başkanlığı 06800 Bilkent/ANKARA" adresine posta ile göndermeleri veya elden teslim etmeleri zorunludur. Adayların Merkezimize gönderecekleri dilekçelerinin, ilgili sınav kılavuzlarında verilen "Genel Amaçlı Dilekçe" ile uyumlu olması ve bu dilekçelerde Aday İşlemleri Sisteminden alınacak "Evrak Referans Numarası"nın da bulunması gerekmektedir.

Sağlık Durumu / Engel Bilgi Formunda işaretleme yapan ve başvuru sistemine engelli olarak kaydedilen adaylardan aşağıdaki belgeleri başvuru süresi içerisinde ÖSYM'ye ulaştırmayanların, engelli olarak bina/salon atamaları yapılmayacak, bu adaylar sınava engelli aday olarak katılmayacaklardır. Sınava engelli aday olarak girdiği hâlde sağlık kurulu raporu/sağlık raporunun ÖSYM'ye ulaşmadığı tespit edilen adayların sınavı geçersiz sayılacaktır.

- 1) *Engelli Sağlık Kurulu Raporu/Sağlık raporlarının onaylı bir örneğini*
- 2) *Sağlık/Engel Bilgi Formunu*
- 3) *Sağlık/engel durumlarını belirten dilekçelerini*
- 4) *Aday Başvuru Kayıt Bilgilerinin bir fotokopisini*

ENGEL/SAĞLIK DURUMUNA İLİŞKİN BİLGİLER

SÜREKLİ ENGEL GRUBU

Görme, işitme, bedensel, zihinsel gibi sürekli engele sahip adaylar ile diyabet, astım, otizm spektrum bozukluğu, DEHB, dil ve konuşma bozukluğu, ruhsal ve duygusal gibi süregelen veya sınıflanamayan sağlık sorunları olan adaylar bu alanı dolduracaklardır.

Sürekli engel durumuna sahip adaylar bu bölümde, engel durumlarına uygun olan seçenek/seçenekleri işaretleyecekler ve sağlık raporlarında belirtilen yüzdelik oranı ilgili alana yazacaklardır. Raporlarında yüzdelik oran olmayanlar bu alanı boş bırakacaklardır.

Tam Vücut Engel Oranı: Sürekli engeli olan adayların "Engelli Sağlık Kurulu Rapor"unda belirtilen toplam yüzde oranıdır.

GEÇİCİ ENGELİ OLANLAR

Kaza, hastalık, tedavi, hamilelik vb. geçici bir sağlık durumu nedeniyle geçici bir engele veya özel gereksinime ihtiyacı olan adaylar ile yardımcı ihtiyacı olmasa dahi sağlık sorunu nedeniyle üzerinde/yanında alçı, sargı, atel, oturma simidi, splint, ek gıda, ilaç gibi gereksinimlerini bulundurmaları zorunda olan adaylar, bu bölümü durumlarına uygun olarak dolduracak ve sağlık raporlarında belirtilen "Rapor Bitiş Tarihi"ni ilgili alana yazacaklardır. Rapor Bitiş Tarihi en fazla 1 yıl sonrası olarak yazılabilir. Rapor bitiş tarihinden sonra bu durumdaki adayların engel bilgisi sistemden silinir.

Rapor bitiş tarihinden önce raporda belirtilen engel durumu değişen adayların, bu durumlarını dilekçe ile Merkezimize bildirmeleri gerekmektedir.

ÖZEL DURUMLAR

Sağlık Durumu/Engel Bilgi Formunda Sürekli Engel Grubunda işaretleme yapan adayların varsa "Özel Durumlar" alanında da durumlarına uygun seçeneği işaretlemeleri gerekmektedir.

Örneğin; Sürekli Engel Grubunda "Sınıflanamayan" alanında işaretleme yapan adaylardan varsa Yaygın Gelişimsel Bozukluk veya Özgül/Özel Öğrenme Güçlüğü bulunanların durumlarına uygun seçeneği "Özel Durumlar" alanında da işaretlemeleri gerekmektedir. Sürekli Engel Grubunda "Bedensel (Ortopedik)" alanında işaretleme yapan adaylardan CP Hastası olanlar "Özel Durumlar" alanında "CP Hastası" seçeneğini, "İşitme" alanında işaretleme yapan adaylardan İlköğretime Başlama Yaşı Öncesi İşitme Engeli Edinmiş olanlar "Özel Durumlar" alanında "İlköğretime Başlama Yaşı Öncesi İşitme Engeli Edinmiş" seçeneğini işaretleyeceklerdir.

SINAV UYGULAMASINA İLİŞKİN BİLGİLER

Bu bölümde adaylar, durumlarına ve ihtiyaçlarına uygun olan seçenekleri işaretleyeceklerdir.

SORU KİTAPÇIĞI OKUMA DURUMU

Bu kısım adayın genel okuyabilme durumunu ifade eder. Görme engelli adaylar soru kitapçıklarının kaç punto olacağını buradaki seçeneklerden birini işaretleyerek belirleyecekler. Ayrıca "okuyucu istiyor" seçeneğini işaretleyen adayların bu talepleri engel grubuna göre değerlendirilecektir. Herhangi bir işaretleme yapılmadığı takdirde adayın 9 punto (normal) yazı karakterinde yazılmış soru kitapçığını okuyabildiği varsayılacak ve okuyucu yardımı verilmeyecektir.

CEVAP KÂĞIDI İŞARETLEME DURUMU

Cevap kâğıtları standart boyutta, 9 puntodur. Büyük punto kitapçık talebinde bulunan adayların bu durumu göz ardı etmemesi gerekmektedir. Adaylar standart boyutta olan cevap kâğıdına işaretleme yapma durumlarına göre bu alanda ilgili yeri dolduracaklar ve adayların bu talepleri engel grubuna göre değerlendirilecektir. Cevap kâğıdında işaretleme (kodlama) yapamayan adaylardan Merkezimizden “işaretleyici” talebinde bulunanlara işaretleyici görevli yardımı verilir. Sınavda işaretleyici görevli yardımı alan adayların, cevap kâğıdında kendisinin işaretleme (kodlama) yapmasına izin verilmez. İşaretleyici yardımı talep ettiği halde sınavda cevap kâğıdında işaretleme (kodlama) yapan adayların sınavı geçersiz sayılır. Sınavda işaretleyici yardımı alan adaylara, işaretleyici görevli tarafından soruların okunmasına izin verilmez. Sadece işaretleyici yardımı aldığı halde işaretleyici görevliden okuma yardımı da aldığı tespit edilen engelli adayların sınavı geçersiz sayılır. Sınavda işaretleyici yardımı alan Adayların cevap kâğıtları ile soru kitapçığının kapağı üzerindeki bilgiler, salon görevlileri tarafından doldurulur.

SINAV SALON TERCİHİ

Bu bölüm, Özel Durumlarda yer alan sağlık sorunları ve sosyal uyum (dikkat eksikliği, hiperaktivite, bazı ruhsal ve duygusal sağlık sorunları, otizm vb.) nedeniyle ihtiyaç duyulan tekli ya da toplu salon bilgisini içermektedir. Özel Durumlarda belirtilmeyen sebeplerden dolayı tekli salonda sınava girmesi gereken adayların bu durumlarını dilekçelerinde belirtmeleri gerekmektedir. ÖSYM'nin ilgili Komisyonunca bu talepleri değerlendirilecektir. Sürekli veya geçici sağlık sorunu nedeniyle okuyucu ve/veya işaretleyici isteyen adayların sınav yeri atamaları doğrudan tekli salonlara yapılmaktadır.

SINAV SALONUNA ERİŞİM DURUMU

Adayların bu bölümde durumlarına uygun olarak verdikleri bilgiler sınav yeri atamalarında kullanılacaktır. Asansörü olmayan binalara veya giriş kat salonları dolu olan binaların ara katlarına yapılacak atamalar, adayların bu kısımda yer alan “Merdiven Çıkabilir” ve “Merdiven Çıkarmakta Zorlanıyor” bilgilerine göre yapılacaktır.

SINAVA GETİREBİLECEK ARAÇ VE GEREÇLER

Bu bölümde adaylar, sağlık raporlarında belirtilen ve sınav salonuna getirip kullanmak istedikleri araç ve gereçleri işaretleyeceklerdir. Adayların bu bölümde durumlarına uygun olarak verdikleri bilgiler, sınav yeri atamalarında kullanılacaktır. Bu konuda ayrıntılı bilgi aşağıda yer almaktadır. Sağlık Durumu/Engel Bilgi Formunda yer almayan araç gereç ile sınava girme talebi olan adayların (bu durumlarını dilekçelerinde belirtmeleri halinde) talepleri, “Sağlık Sorunu Olan Adaylar İçin Sınav Yönetim Süreci” doğrultusunda işleme alınacaktır.

SAĞLIK/ENGEL DURUMU NEDENİ İLE ÖZEL BİR ALET, ARAÇ GEREÇ VE CİHAZLA SINAVA GİRECEK ADAYLARIN UYMASI GEREKEN KURALLAR

Sağlık/engel durumu nedeni ile bir alet, araç gereç ve cihazla sınava girmeleri gereken adayların, sınav konforunu temin etmek ve daha rahat koşullarda sınavlarını gerçekleştirmelerini sağlamak amacıyla, ilgili alet, araç gereç ve cihazları ile sınava girmelerine izin verilecektir. Bu durumdaki adayların, Merkezimize gönderecekleri sağlık raporlarında, kullanacakları alet, araç gereç ve cihazın ne olduğunun ve engelleri nedeniyle ilgili alet, araç gereç ve cihazı kullanmalarının zorunlu olduğunun açıkça belirtilmiş olması gerekmektedir. Adaylar, sağlık raporlarında belirtilmeyen alet, araç gereç ve cihazlarla sınav binalarına alınmaz. Ayrıca, sağlık raporlarında engelli adayların zorunlu olarak kullanacakları belirtilmiş; ancak, sınav güvenliğini zedeleyecek nitelikte olan alet, araç gereç ve cihazı kullanmak durumunda olan adaylar, ÖSYM tarafından belirlenen aşağıda “GENEL KURALLAR”dan sonra yer alan sınav merkezlerinde (**), ÖSYM tarafından hazırlanacak her türlü kablolu-kablosuz iletişimi kesilmiş binalarda sınava alınacaklardır. Bu binalarda bina girişi ve her salonda sınav uygulaması kamera ile kayıt altına alınacaktır. Bu tür alet, araç gereci kullanan adaylardan yukarıda belirtilen merkezlerde sınava girmek istemeyenler, diğer engelli adayların sınavına alındığı binalarda ilgili alet, araç-gereç ve cihazı kullanma izni verilmeden sınava alınacaklardır.

Adaylar ilgili sağlık raporlarını, durumlarını ve taleplerini **başvuru süresi** içerisinde ÖSYM'ye iletecek veya bildireceklerdir. Başvuru süresi dışında gelen talepler, bilgi ve belgeler dikkate alınmayacaktır. Bu kapsamda ilgili komisyon tarafından yapılan değerlendirmede; ÖSYS sınavlarında sağlık/engel durumu nedeni ile aşağıdaki listede yer alan alet, araç-gereç ve cihazı kullanacak adaylar belirtilen sınav merkezlerinde sınava alınacaklardır:

- 1- Gözlük tipi işitme cihazı / atel / elektronik büyüteç / oksijen tüpü / masa lambası / koyu renk camlı gözlük / kullanacak olan adaylar, belirlenen sınav merkezlerinde (**) ÖSYM tarafından hazırlanacak her türlü kablolu-kablosuz iletişimi kesilmiş binalarda sınava alınacaklardır.
- 2- Kalp pili / kâğıt torba kullanan adaylar, tercih ettikleri sınav merkezinde sınava alınacaklardır.
- 3- İnsülin iğnesi, kalemi, enjektör, şırınga, şeker ölçüm cihazı kullanan adaylar, Bina Sınav Sorumlusu Yardımcısı tarafından bu araç gereç ve cihazları kontrol edilerek sınava alınacaklardır. Bu araç gereç ve cihazlar, ihtiyaç durumunda kullanılmak üzere sınav süresince Salon Başkanının masasının üzerinde olacaktır. Bu durumda adaylar, kendi tercih etmiş oldukları sınav merkezinde sınava alınacaklardır. Bu araç gereç ve cihazların sınav süresince yanlarında bulundurmak isteyen adaylar, belirlenen sınav merkezlerinde (**) ÖSYM tarafından hazırlanacak her türlü kablolu-kablosuz iletişimi kesilmiş binalarda sınava alınacaklardır.
- 4- Hipoglisemi (şeker düşmesi) nedeniyle sınavda yanlarında meyve suyu ve ek gıdaları bulundurma zorunluluğu olanlar, bu gıdaları sınavda kendi sıraları üzerinde bulundurabileceklerdir.
- 5- İnsülin Pompası kullanan adaylar, bu aparatı giysilerin altında bulundurmak şartı ile kendi tercih etmiş oldukları sınav merkezinde sınava alınacaklardır.

- 6- İnsülin Pompası kullanıp, aynı zamanda başka rahatsızlığı nedeni ile (görme vb.) okuyucu yardımı alan adaylar, belirlenen sınav merkezlerinde (**) ÖSYM tarafından hazırlanacak her türlü kablolu-kablosuz iletişimi kesilmiş binalarda sınava alınacaklardır.
- 7- Üzerinde protez, ortezi olan adaylar, Bina Sınav Sorumlusu Yardımcısı tarafından bu protez, ortezleri kontrol edilerek sınava alınacaklardır. Protez, ortez giysi altında olmalıdır. Üzerinde protez, ortezi olan adaylardan (protez/ortez giysi altında olsun veya olmasın) okuyucu yardımı talep edenler, belirlenen sınav merkezlerinde (**) ÖSYM tarafından hazırlanacak her türlü kablolu-kablosuz iletişimi kesilmiş binalarda sınava alınacaklardır.
- 8- Üzerinde diren, katater bulunan adaylar, Bina Sınav Sorumlusu Yardımcısı tarafından bu diren, katater kontrol edilerek sınava alınacaklardır. Diren, katater giysi altında olmalıdır. Bu adaylardan okuyucu yardımı talep edenler ile diren, katateri metal parça içerenleri kullanacak olan adaylar, belirlenen sınav merkezlerinde (**) ÖSYM tarafından hazırlanacak her türlü kablolu-kablosuz iletişimi kesilmiş binalarda sınava alınacaklardır.
- 9- Boyunluk /destek malzemesi (yükseletici materyal) / eldiven / havlu/ peçete/ bez/ hasta bezi / bere / şapka / bandaj kullanan adaylar tercih ettikleri sınav merkezlerinde sınava girecekler ancak, bu malzemelerden metal parça içerenleri kullanacak adaylar, belirlenen sınav merkezlerinde (**) ÖSYM tarafından hazırlanacak her türlü kablolu-kablosuz iletişimi kesilmiş binalarda sınava alınacaklardır.
- 10- Korse kullanan adaylardan korsesi giysi altında olanlar tercih ettikleri sınav merkezinde sınava alınacaklardır. Bu adaylardan okuyucu yardımı talep edenler ile korsesi metal parça içeren adaylar, belirlenen sınav merkezlerinde (**) ÖSYM tarafından hazırlanacak her türlü kablolu-kablosuz iletişimi kesilmiş binalarda sınava alınacaklardır.
- 11- İlaç kullanan adaylardan ilaçlarını tane ile sınav binasına getirenler tercih ettikleri sınav merkezinde sınava alınacaklardır. Kullanacakları ilacı paket içerisinde sınava getirmesi gereken adaylar, belirlenen sınav merkezlerinde (**) ÖSYM tarafından hazırlanacak her türlü kablolu-kablosuz iletişimi kesilmiş binalarda sınava alınacaklardır.
- 12- Sınavda ek gıda kullanması gereken adaylar, gıda paketleri Bina Sınav Sorumlusu Yardımcısı tarafından kontrol edildikten sonra kendi tercih ettikleri sınav merkezinde sınava alınacaklardır.
- 13- Göz damlası kullanan adaylar, Bina Sınav Sorumlusu Yardımcısı kontrolünde (Göz damlası, ihtiyaç durumunda kullanılmak üzere sınav süresince Salon Başkanının masasının üzerinde olacaktır.) tercih ettikleri sınav merkezinde sınava alınacaklardır.
- 14- Sonda kullanan adaylar tercih ettikleri sınav merkezinde sınava alınacak ancak bunlardan okuyucu yardımı talep edenler, belirlenen sınav merkezlerinde (**) ÖSYM tarafından hazırlanacak her türlü kablolu-kablosuz iletişimi kesilmiş binalarda sınava alınacaklardır.
- 15- Oturma simidi, yastık kullanan adaylar, Bina Sınav Sorumlusu Yardımcısı kontrolünde tercih ettikleri sınav merkezinde sınava alınacaklardır. Bu adaylardan okuyucu yardımı talep edenler, belirlenen sınav merkezlerinde (**) ÖSYM tarafından hazırlanacak her türlü kablolu-kablosuz iletişimi kesilmiş binalarda sınava alınacaklardır.
- 16- Maske kullanan adaylar, Bina Sınav Sorumlusu Yardımcısı kontrolünde tercih ettikleri sınav merkezinde sınava alınacaklardır. Bu adaylardan maskesi metal parça içerenler, belirlenen sınav merkezlerinde (**) ÖSYM tarafından hazırlanacak her türlü kablolu-kablosuz iletişimi kesilmiş binalarda sınava alınacaklardır.
- 17- Pant ve dizlik kullanan adaylar bu malzemeleri giysi altında olmak kaydıyla tercih ettikleri sınav merkezinde sınava alınacaklardır. Bu adaylardan okuyucu talep eden adaylar, belirlenen sınav merkezlerinde (**) ÖSYM tarafından hazırlanacak her türlü kablolu-kablosuz iletişimi kesilmiş binalarda sınava alınacaklardır.
- 18- İşitme Cihazı ve Biyonomik Kulak kullanan adaylar, eğer kulaklıklar ve cihazları bedenlerinden ayrılabilir ise sınav öncesinde Bina Sınav Sorumlusu Yardımcısının kontrolünden sonra sınav binalarına alınır, cihazlar sınav görevlileri tarafından adaydan sınav öncesi teslim alınarak sınav tamamlandıktan sonra tekrar adaya teslim edilir. Sınav esnasında İşitme Cihazı ve Biyonomik Kulak kullanmak durumunda kalan adaylar ile bu cihazlarını salon görevlilerine teslim etmek istemeyenler, belirlenen sınav merkezlerinde (**) ÖSYM tarafından hazırlanacak her türlü kablolu-kablosuz iletişimi kesilmiş binalarda sınava alınacaklardır.
- 19- Tekerlekli sandalye (akülü olanlar dâhil) kullanan adaylar tercih ettikleri sınav merkezinde sınava alınacaklardır. Bu adaylardan okuyucu talep eden adaylar, belirlenen sınav merkezlerinde (**) ÖSYM tarafından hazırlanacak her türlü kablolu-kablosuz iletişimi kesilmiş binalarda sınava alınacaklardır.
- 20- Koltuk değneği / baston / kanedyen / yürüteç kullanan adaylar, tercih ettikleri sınav merkezinde sınava alınacaklardır. Bina Sınav Sorumlusu Yardımcısı tarafından bu malzemeler teslim alınacak sınav sonunda adaya teslim edilecektir.
- 21- Elektronik olmayan büyüteç kullanan adaylar, tercih ettikleri sınav merkezinde sınava alınacaklardır. Büyüteci metal parça içeren adaylar, belirlenen sınav merkezlerinde (**) ÖSYM tarafından hazırlanacak her türlü kablolu-kablosuz iletişimi kesilmiş binalarda sınava alınacaklardır.
- 22- Prizmatik Gözlük, teleskopik gözlük kullanan adaylar (sadece çerçeve ise) tercih ettikleri sınav merkezinde sınava alınacaklardır. Bu malzemelerinde bir aparat takılı olan adaylar, belirlenen sınav merkezlerinde (**) ÖSYM tarafından hazırlanacak her türlü kablolu-kablosuz iletişimi kesilmiş binalarda sınava alınacaklardır.
- 23- Abaküs kullanan adaylar Bina Sınav Sorumlusu Yardımcısının kontrolü ile tercih ettikleri sınav merkezinde sınava alınacaklardır. Üzerinde herhangi bir olağan dışı aparat olan cihazlarla sınava girecek adaylar, belirlenen sınav

merkezlerinde (**) ÖSYM tarafından hazırlanacak her türlü kablolu-kablosuz iletişimi kesilmiş binalarda sınava alınacaklardır.

24- Küptaş veya Kabartmalı Yazı Tableti kullanan adayların bu malzemeleri plastik ise tercih ettikleri sınav merkezinde sınava alınacaklardır. Metal kalem kullanacaklarda bu malzeme kontrol edilip tutanağa olağan dışı bir durum olmadığı yazılacaktır. Aksi takdirde aday sınava alınmayacaktır. Kalem dışında metal aksamı malzeme kullanacak olan adaylar, belirlenen sınav merkezlerinde (**) ÖSYM tarafından hazırlanacak her türlü kablolu-kablosuz iletişimi kesilmiş binalarda sınava alınacaklardır.

25- Braille Daktilo kullanan adaylar, belirlenen sınav merkezlerinde (**) ÖSYM tarafından hazırlanacak her türlü kablolu-kablosuz iletişimi kesilmiş binalarda sınava alınacaklardır.

26- Tahta ve Beyaz Tahta Kalem kullanan adaylar, tercih ettikleri sınav merkezinde sınava alınacaklardır. Bu malzemesi metal parça içerenler ile okuyucu talep eden adaylar, belirlenen sınav merkezlerinde (**) ÖSYM tarafından hazırlanacak her türlü kablolu-kablosuz iletişimi kesilmiş binalarda sınava alınacaklardır.

27- Büyüteç gözlüğü kullanan adayların bu malzemeleri Bina Sınav Sorumlusu Yardımcısı tarafından kontrol edilerek tercih ettikleri sınav merkezinde sınava alınacaklardır. Eğer olağan dışı bir durum var ise adayın talebi ile kendileri belirlenen sınav merkezlerinde (**) ÖSYM tarafından hazırlanacak her türlü kablolu-kablosuz iletişimi kesilmiş binalarda sınava alınacaklardır.

28- Astım ilacı, spreyi, pompası kullanan adaylar, Bina Sınav Sorumlusu Yardımcısı kontrolünde tercih ettikleri sınav merkezinde sınava alınacaklardır. Bu araç gereç ve cihazlar, ihtiyaç durumunda kullanılmak üzere sınav süresince Salon Başkanının masasının üzerinde olacaktır.

GENEL KURALLAR

KURAL 1: Engeli nedeniyle herhangi bir alet/araç gereç kullanan engelli adaylardan okuyucu talep edenler, belirlenen sınav merkezlerinde (**) ÖSYM tarafından hazırlanacak her türlü kablolu-kablosuz iletişimi kesilmiş binalarda sınava alınacaklardır.

KURAL 2: Engeli nedeniyle herhangi bir elektronik alet/araç gereç kullanan engelli adaylar, belirlenen sınav merkezlerinde (**) ÖSYM tarafından hazırlanacak her türlü kablolu-kablosuz iletişimi kesilmiş binalarda sınava alınacaklardır.

KURAL 3: Vücut üzerine monte edilen ve elektronik olmayan alet ve araçlarla (giysi altında olmak koşulu ile) sınava girecek adaylar, tercih ettikleri sınav merkezinde sınava alınacaklardır.

KURAL 4: Engelli salonunda herhangi bir alet/araç gereç ile sınava giren aday olması durumunda Bina Sınav Sorumlusu Yardımcısı bu alet/araç gereci tek tek kontrol edecek ve izin verilen alet/araç gereç olup olmadığına, alet/araç gereç üzerinde metal unsurlar bulunmadığına karar verecek ve binaya alacaktır.

KURAL 5: Metal nitelikli eşya beyanında bulunmadığı halde üzerinde metal eşya çıkan engelliler atanmış oldukları binalarda söz konusu alet ve cihaz ile sınava alınmayacaktır.

KURAL 6: İşaretleyici yardımı talep eden adaylardan engeli nedeniyle sınavda metal eşya/cihaz alet bulundurmamak durumunda olanlar ve sınav esnasında yüksek sesle soruları kendileri okuyacaklar ise belirlenen sınav merkezlerinde (**) ÖSYM tarafından hazırlanacak her türlü kablolu-kablosuz iletişimi kesilmiş binalarda sınava alınacaklardır.

KURAL 7: Üzerinde cihaz bulunan engellilerden soruları yüksek sesle okumak isteyenler, belirlenen sınav merkezlerinde (**) ÖSYM tarafından hazırlanacak her türlü kablolu-kablosuz iletişimi kesilmiş binalarda sınava alınacaklardır.

KURAL 8: Giysi altında kabul edilen cihazların sınav sırasında giysi üzerine çıkartılması veya bedenden ayrılması durumunda adayın sınavı geçersiz olacaktır. Aday hemen Bina Sınav Sorumlusu odasına götürülerek süresi boyunca bekletilip sonradan bina dışına çıkmasına müsaade edilecektir. Söz konusu alet tutanakla ÖSYM'ye gönderilecek.

KURAL 9: ÖSYM tarafından belirlenen sınav merkezlerinde (**) her türlü kablolu-kablosuz iletişimi kesilmiş sınav binalarına atanan adaylar ihtiyacı olan cihazları kendisi getirecektir. Sınavdan önce ÖSYM uzmanları aletleri kontrol edip gözden geçirdikten sonra sınav güvenliğini zedeleyecek bir durum olmadığı onaylayıp kullanım izni verirlerse aday bu cihazları sınavda kullanabilecektir. Güvenlik ihlali yapan aday sınav binasına alınmayacaktır.

KURAL 10: Belirlenen sınav merkezlerinden (**) sınava başvuran engelliler de metal aksamı olan cihaz kullanmaları halinde belirlenen sınav merkezlerinde (**) ÖSYM tarafından hazırlanacak her türlü kablolu-kablosuz iletişimi kesilmiş binalarda sınava alınacaklardır.

KURAL 11: Adaylar başvuru süresi içerisinde kullanmak istedikleri cihazların fotoğraflarını ve özelliklerini içeren dilekçelerini ÖSYM'ye iletcekler. ÖSYM her cihazı inceleyip yukarıdaki açıklamalar çerçevesinde adayın sınav merkezini belirleyecektir. ÖSYM'ye fotoğrafı ve özellikleri gönderilen cihaz dışında bir cihaz ile sınav binasına gelen adaylar sınava alınmayacaktır.

KURAL 12: Yukarıda tanımlanan araç gereç ve cihazların dışında engelli adayların kullanmak durumunda oldukları başka malzeme, alet, araç, gereç, cihaz veya engel durumu söz konusu olur ise aday başvuru süresi içerisinde durumunu dilekçe ile ÖSYM'ye bildirecek ve ilgili komisyon incelemesi neticesinde karar verip adaya bildirecektir.

HER TÜRLÜ KABLULU-KABLOSUZ İLETİŞİMİ KESİLMİŞ SINAV BİNALARININ YER ALDIĞI SINAV MERKEZLERİ **

| Kodu | Sınav Merkezi |
|------|---|
| 010 | Adana - Merkez |
| 030 | Afyonkarahisar |
| 062 | Ankara - Çankaya |
| 070 | Antalya - Merkez |
| 160 | Bursa - Merkez |
| 210 | Diyarbakır - Merkez |
| 250 | Erzurum |
| 341 | İstanbul - 1 (Kadıköy/Maltepe/Ataşehir) |
| 343 | İstanbul - 3 (Beyoğlu/Şişli/Beşiktaş/Kağıthane/Sarıyer) |
| 352 | İzmir - Kuzey (Karşıyaka/Bornova/Çiğli) |
| 380 | Kayseri - Merkez |
| 440 | Malatya |
| 550 | Samsun - Merkez |
| 610 | Trabzon |
| 630 | Şanlıurfa - Merkez |

10.6. KKTC HARİÇ YURT DIŞINDA ÖĞRENİM GÖREN (TRANSKRİPTLİ) ADAYLAR

Ortaöğrenimlerini yurt dışında tamamlayan/sürdüren adaylar, 2016-ÖSYS Aday Başvuru Formunda **OKUL ADI** alanına “Yurt Dışı”, **OKUL KODU** alanına “ 910012” yazacaklar (yurt dışında bulunan MEB'e bağlı okullar hariç), “Not Sistemi” ile “Diploma Notu/Puanı” alanını boş bırakacaklardır.

- ▶ **Ortaöğrenimlerini yurt dışında bitirmiş olanlar**, diplomalarının onaylı bir örneği ile birlikte yurt dışındaki öğrenimleri sırasında aldıkları dersleri ve notları gösterir belgeyi Türkçe tercümeleri ile birlikte (transkript);
- ▶ **hâlen ortaöğrenimlerini yurt dışında sürdürmekte olanlar**, 2015-2016 öğretim yılında mezun olabileceklerine ilişkin okullarından alacakları onaylı bir belge ile birlikte yurt dışındaki (son sınıf hariç) öğrenimleri sırasında aldıkları dersleri ve notları gösterir transkriptlerini Türkçe tercümeleri ile birlikte (Bu adaylar, son sınıfta aldıkları notları gösteren transkriptlerini **24 Haziran 2016** tarihine kadar ÖSYM'ye ulaştırmalıdır.);
- ▶ **ortaöğrenimlerinin birinci veya ikinci yılını veya her iki yılını da yurt içindeki bir okulda okuduktan sonra yurt dışına giderek son sınıfını hâlen orada okuyanlar veya son sınıfını orada okuyarak mezun olanlar**, yurt içinde okudukları yıllara ait tasdiknamelerinin onaylı örneği ile yurt dışında okudukları yıllara ait transkriptlerini Türkçe tercümeleri ile birlikte;
- ▶ ortaöğrenimleriyle ilgili öz geçmişlerini (okul adı, yıl, okul türü, alan, okudukları ülke adı vb.) anlatan bir dilekçeyi

2016-ÖSYS Aday Başvuru Formuna ekleyerek bir zarf içine kovacaklar ve başvuru süresi içerisinde Başvuru Merkezlerine teslim etmeden doğrudan ÖSYM'ye ulaştırılacaklardır. Postadaki gecikmelerden ÖSYM sorumlu olmayacaktır.

Bu adayların, **mezun oldukları veya okumakta oldukları okulların Türk liselerine denk olduğunu gösteren yurt içinde İl Millî Eğitim Müdürlüklerinden, yurt dışında Eğitim Müşavirliklerimizden/Ataşeliklerimizden alacakları okul türünün (Bu kılavuzda yer alan Tablo-6'ya uygun olarak), alan/dal tespitinin ve diploma notlarının da belirtildiği denklik belgesini de dilekçelerine eklemeleri gerekir.**

Ortaöğrenimlerini yurt dışında tamamlayan/sürdüren adaylardan daha önceki yıllarda ÖSYS'ye başvuru yapanların, bu sınavlardan hangisine ve hangi yılda başvuru yaptıklarını belirten bir dilekçeyi de ÖSYM'ye ulaştırmaları gerekmektedir.

10.7. YURT DIŞINDA YÜKSEKÖĞRENİM GÖRMEK İSTEYENLER

Ortaöğrenimini Türkiye'de tamamlayan ve eğitime başladığı yıl CWTS Leiden Ranking Academic Ranking, Academic Ranking of World Universities (Shanghai) ve University Ranking by Academic Performance (URAP) tarafından yapılan dünya üniversite sıralamalarında ilk 500 içerisine giren ve tanınan üniversiteler dışında kalan yurtdışındaki tanınan yükseköğretim kurumlarında eğitim almak isteyen ilgililerin, 2016-2017 eğitim öğretim yılı itibarıyla eğitime başlayacakları yıl ÖSYM tarafından yapılan YGS ve LYS'ye girmeleri; tıp doktorluğu alanında sıralamada ilk 40 bin, hukuk alanında ilk 150 bin, mimarlık alanında ilk 200 bin ve mühendislik alanında ilk 240 bin içinde yer almaları; ÖSYS Kılavuzunda yer alan diğer alanlarda en az Türkiye'deki ilgili programlara yerleşen en son öğrencinin almış olduğu puanı almaları; ÖSYS Kılavuzunda yer almayan diğer alanlarda eğitim alacakların ise ön lisans programları için herhangi bir puan türünde en az 150 puan, lisans programları için herhangi bir puan türünde en az 180 puan almaları; özel yetenek

sınavı gerektiren programlara başvurabilmek için 2016-YGS'ye girip, 2016-YGS puanlarının herhangi birinden en az 150 puan almaları gerekmektedir. İlk 500 dışında kalan yurtdışındaki tanınan yükseköğretim kurumlarında eğitim almak isteyenlerin, YGS ve LYS puanlarına sahip olmadıkları durumlarda,

| | |
|--|-------------------------|
| SAT 1 | : En az 1000 puan |
| ACT | : En az 21 Puan |
| Abitur | : En az 4 puan |
| Fransız Bakaloryası | : Diploma notu en az 12 |
| GCE A Level Sertifikası | : En az 2 dersten |
| Uluslararası Bakalorya (International Baccalaureat IB) | : En az 28 |
| Avusturya Matura Diploması (Matura Reifezeugnis) | : En çok 2 |
| İtalya Maturita Diploması (Diploma di Maturita) | : En az 70 |

olarak belirlenen muadil belgelerden biri ile kayıt ve mezun olmaları halinde denklik başvuruları bireysel olarak değerlendirilecektir. 2016-2017 eğitim öğretim yılı itibariyle, yurtdışında yükseköğrenime başlayan öğrenciler yanında yurtdışında eğitim almakta iken Türkiye'deki üniversitelere yatay geçiş başvurusu yapacak öğrenciler de yukarıda bahsedilen kararlara tabi olacaklardır. Yurt dışındaki yükseköğretim kurumlarına özel yetenek sınavı sonuçlarına göre kayıt olan öğrencilerin yurt içindeki yükseköğretim kurumlarına yatay geçiş başvurularının değerlendirilmesinde üniversiteler özel yetenek sınavı yapabilecektir. Yurt dışındaki yükseköğretim kurumlarında öğrenim görecektir öğrencilerin öğrenciliklerini tanıtmaları, Milli Eğitim Bakanlığı veya yurt dışı temsilciliklerimizde öğrenci dosyası açtırmaları ve vize almaları gerekmektedir. Yurtdışındaki yükseköğretim kurumlarında eğitim almak isteyenlerin Yükseköğretim Kurulu Başkanlığı'nın internet sayfasından yurtdışı eğitim ve yurtdışında alınan diplomaların denkliği konularındaki güncel duyuruları takip etmelerinde fayda görülmektedir.

10.8. BİRDEN FAZLA ORTAÖĞRETİM KURUMUNDAN DİPLOMA ALMIŞ OLAN ADAYLAR

Birden fazla diploması olanlar ile en az bir diploması olup 2015-2016 öğretim yılı içinde bir başka diploma alabilecek durumda olanlar, 2016-ÖSYS'ye başvururlarken bu okullardan birini seçeceklerdir. **Bu durumdaki adaylar başvuru tarihlerinde hangi mezuniyeti ile işlem görmek istediğine karar vererek başvurularını gerektiğini ve mezuniyet bilgilerini başvuru tarihleri bittikten sonra değiştiremeyeceklerini unutmamalıdır.** Ancak, başvurusunu son sınıf öğrencisi olarak yapacak olan adaylar mezun olmadıkları takdirde, kazandıkları yükseköğretim programına kayıt yaptıramayacaklarını göz önünde bulundurmalarıdır.

10.9. KİMLİK/İLETİŞİM/EĞİTİM/DİĞER BİLGİLERİNDE DEĞİŞİKLİK OLANLAR

2016-ÖSYS'ye başvuru yaptıktan sonra bilgilerini güncellemek, bilgilerinde değişiklik yapmak isteyen adaylar **başvuru süresi içinde** bilgilerini güncelleyecek/değiştirebilecektir.

Kimlik Bilgilerinde Değişiklik Olanlar: 2016-ÖSYS'ye başvurduktan sonra kimlik bilgilerinde değişiklik olan adaylardan Nüfus ve Vatandaşlık İşleri Genel Müdürlüğü'nün Merkezi Nüfus İdaresi Sistemi'nde (MERNİS) kimlik bilgisi olanlar, bu değişikliği önce Nüfus ve Vatandaşlık İşleri Genel Müdürlüğü'nün Merkezi Nüfus İdaresi Sistemi'nde (MERNİS) yaptırmalıdır. Bu değişiklikler ancak, MERNİS'te yapıldıktan sonra aday tarafından ÖSYM'nin <https://ais.osym.gov.tr> internet adresinden yapılabilecektir. Nüfus ve Vatandaşlık İşleri Genel Müdürlüğü'nün Merkezi Nüfus İdaresi Sistemi'nde (MERNİS) kimlik bilgisi olmayan adayların ise, bu değişikliği başvuru süresi içinde **Genel Amaçlı Dilekçe** örneği ile Merkezimize bildirmeleri gerekmektedir.

Merkezimiz, YGS ve LYS için bina/salon atamalarını gerçekleştirmeden önce, MERNİS'te yer alan adaya ait kimlik bilgilerini, bir defaya mahsus olmak üzere ÖSYM Aday İşlemleri Sistemine yansıtarak sistemdeki bilgiyi güncelleyecektir.

Kimlik Bilgilerinin “UYRUĞU” Alanında Değişiklik Olanlar: 2016-ÖSYS'ye başvurduktan sonra uyruğu ile ilgili değişiklik yapmak isteyen adaylardan MERNİS'te uyruk bilgisi bulunanlar, bu değişikliği önce MERNİS'te yapacaklardır. Bu değişiklikler, ancak MERNİS'te yapıldıktan sonra aday tarafından ÖSYM'nin <https://ais.osym.gov.tr> adresinden yapılabilecektir. MERNİS'te uyruk bilgisi bulunmayan adaylar ise bu değişikliği, Genel Amaçlı Dilekçe örneği ekine ilgili resmi belgeyi ekleyerek Merkezimize başvuracaklardır.

Uyruk bilgisini değiştiren adaylar, cevap kâğıtlarına sınava giriş belgelerinde yer alan T.C. Kimlik Numarasını kodlamak zorundadır.

Eğitim Bilgilerinde Değişiklik Olanlar: Adayların eğitim bilgileri (ortaöğretim), MEB e-okul sisteminden aynen alınarak ÖSYM Aday İşlemleri Sistemine aktarılacaktır.

MEB e-okul sisteminde eğitim bilgisi bulunan adaylardan eğitim bilgisi değişenler, bu değişikliğin önce MEB e-okul sisteminde yapılmasını sağlamalıdır. Değişiklik, ancak, MEB e-okul sisteminde yapıldıktan sonra ÖSYM Aday İşlemleri Sistemine yansıtılır. Merkezimiz, YGS ve LYS için bina/salon atamalarını gerçekleştirmeden önce ve diploma bilgilerinin okullardan toplanması aşamasında MEB e-okul sisteminde yer alan adaya ait eğitim bilgilerini, ÖSYM Aday İşlemleri Sistemine yansıtarak sistemdeki bilgiyi güncelleyecektir.

MEB e-okul sisteminde eğitim bilgisi bulunmayan adaylardan ÖSYM kayıtlarındaki eğitim bilgisi değişenler, resmi belge ile başvuru süresi içinde ÖSYM Sınav Koordinatörlüklerinden veya ÖSYM tarafından belirlenen Başvuru Merkezlerinden bu değişikliği yapacaklardır. Merkezimize gönderilen değişiklik talepleri işleme alınmayacaktır.

Engel/Sağlık Bilgilerinde Değişiklik Olanlar: Başvuru süresi içinde engelli olmayan, ancak, başvuru süresi tamamlandıktan sonra engelli duruma gelen adaylardan, **engelli salonu dışındaki sınav salonlarında sınavlarını**

yapmalarına engel fiziki durumlarında meydana gelen değişiklikler (alçı, sargı bezi kullanma, hastalık, ortopedik engel, sağlık ile ilgili kullanılması zorunlu araç gereç vb.) sağlık raporu ile belgelendirilerek, **Genel Amaçlı Dilekçe** örneği ile sınavın yapılacağı hafta içerisinde **Çarşamba günü saat 17.00'ye kadar** ÖSYM-SHDB'ye ulaştırılmalıdır. Bu adaylardan raporları kabul edilenler "**Engelli Salonu**"nda sınava alınacaklardır. Engelli Salonu dışında sağlık nedeniyle de olsa herhangi bir alçı, sargı bezi, koltuk değneği vb. kullanılamaz.

Fotoğraf değişikliği: ÖSYM Aday İşlemleri Sisteminde mevcut olan geçerli fotoğrafını değiştirmek isteyen adaylar, ÖSYM'ye Genel Amaçlı Dilekçe örneği, fotoğraflı ve onaylı nüfus cüzdanı sureti, son 3 ay içerisinde çekilmiş bir adet vesikalık fotoğraf ve eğer mevcut ise değiştirmek isteme nedenini belirten belge ile başvuruda bulunacaklardır. Adayın talebi, ÖSYM tarafından uygun görüldüğü takdirde fotoğraf değişikliği belirtilen tarihler arasında ÖSYM Sınav Koordinatörlüklerinden gerçekleştirilecektir.

Diğer Bilgilerinde Değişiklik Olanlar: 2016-ÖSYS'ye başvurduktan sonra sınava ilişkin bilgilerinde, iletişim bilgileri ile boy ve kilo bilgilerinde değişiklik/düzeltilme olan adaylar, bu bilgilerini başvuru süresi içinde <https://ais.osym.gov.tr> internet adresinden kendileri değiştirebileceklerdir.

Başvuru yaptıktan sonra YGS'ye girme isteğinde değişiklik yapmak isteyen adayların, başvuru süresi içinde ÖSYM'nin internet sayfasında "2016-YGS'ye Girme İsteği Değişikliği" başlıklı alana girmeleri ve buradaki açıklamalar doğrultusunda istenilen işlemleri yapmaları gerekir.

ÖSYM'nin <https://ais.osym.gov.tr> internet adresinden aday tarafından yapılabilecek tüm değişiklikler ancak, ÖSYM tarafından belirlenecek tarihlere kadar yapılabilecektir.

ÖSYM'nin <https://ais.osym.gov.tr> internet adresinden aday tarafından yapılan bilgi değişiklikleri, ilgili sınavın **güncelleme** sayfasından yapıldığı takdirde ilgili sınav ile ilgili işlemlere yansıtılır. Profilim sayfasından yapılan değişiklikler ilgili sınavı yansıtılmaz.

10.10. DİPLOMALARINDA DİPLOMA NOTLARI YAZILI OLMAYANLAR

Diplomalarında diploma/mezuniyet notu belirtilmemiş adaylar, Aday Başvuru Formunun "Not Sistemi" alanında "**10'lu**" seçeneğini işaretleyecekler ve "Diploma Notu/Puanı" alanına diploma dereceleri "**orta**" ise **5,50**; "**iyi**" ise **7,00**; "**pekiyi**" ise **8,50** yazacaklardır (Yurt dışında öğrenim görenler hariç.).

11. ÖSYM İLE YAZIŞMALAR

Adaylar, Merkezimizle yapacakları yazışmalarda kılavuzun sonunda yer alan **Genel Amaçlı Dilekçe** örneğini kullanacaklardır. Dilekçenin işleme alınabilmesi için dilekçelerde mutlaka adayın T.C. Kimlik Numarası, adı, soyadı, adresi, imzası ve ÖSYM'nin <https://ais.osym.gov.tr> internet adresinden alınacak evrak referans numarası bulunmalıdır. Adayların dilekçelerinin aslını Merkezimize ulaştırmaları gerekmektedir. Merkezimize faksla ulaştırılan dilekçeler işleme konulmayacaktır. ÖSYM aday dilekçelerini ÖSYM'nin <https://ais.osym.gov.tr> internet adresinden alabilecek ve/veya adayların vermiş olduğu dilekçeleri <https://ais.osym.gov.tr> internet adresinden cevaplayabilecektir.

Sınav ve yerleştirme sonucunun incelenmesini isteyen adaylar, sonuçların ÖSYM tarafından elektronik ortamda açıklandıktan sonra 10 gün içinde (sonuçların açıklandığı tarihten bir gün sonra başlamak üzere) **Genel Amaçlı Dilekçe** örneğini kullanarak Merkezimize başvurmalıdır. Sınav sorularına ilişkin itirazlar ise sınav tarihinden itibaren 3 iş günü içerisinde (sınav tarihinden bir gün sonra başlamak üzere) aynı şekilde yapılmalıdır. Yapılacak her türlü itiraz, adayın dava açabilme hakkı için geçerli 10 günlük zaman aşımı süresini durdurmaz. Adayların inceleme masrafları karşılığı, ÖSYM'nin T.C. Ziraat Bankası Ankara Kamu Girişimci Şubesi 6028011-5229 numaralı hesabına (IBAN NO: TR 390001002533060280115229) gerekli ücreti yatırdıklarını gösteren dekontunu dilekçelerine eklemeleri gerekmektedir. Dilekçe ÖSYM Sınav Hizmetleri Daire Başkanlığı 06800 Bilkent/Ankara adresine ulaştırılmalıdır. Süre hesabında ÖSYM Genel Evrak kaydına giriş tarihi esas alınacaktır. Süresi geçtikten sonra yapılan itirazlar ile üzerinde adayın T.C. Kimlik Numarası, adresi, evrak referans numarası vb. bilgiler yazılı olmayan, imzalanmamış ve ekinde banka dekontu bulunmayan dilekçeler kesinlikle işleme alınmayacak ve cevaplanmayacaktır.

6114 sayılı Yasa gereğince sınavlarda kullanılan soru kitapçıkları sınav sonuçlarının ilanından 6 ay sonra, cevap kâğıtları ise 1 yıl sonra imha edilir. ÖSYM'de bulunan her türlü sınav evrakının aslı veya sureti, yargı organlarının aksi kararları olmadıkça, aday dâhil hiçbir kişi ya da kuruma gösterilmez ve verilmez. Ancak, "Adaylar Tarafından Dilekçe Gönderilmesi ve İşlem Ücretleri" konulu duyuru doğrultusunda adaylar, sınavda kullanmış oldukları kendi soru kitapçığı ve cevap kâğıdını Merkezimizde (Ankara'da), her oturum ayrı ayrı olmak üzere ücreti karşılığı inceleyebileceklerdir.

12. ADAYLARIN İNTERNET ORTAMINDA YAPABİLECEKLERİ İŞLEMLER

Adaylar; kılavuz bilgilerine, sınavlar ve başvurular ile ilgili duyurulara ÖSYM'nin <http://www.osym.gov.tr> internet adresinden erişebileceklerdir. Ayrıca, T.C. Kimlik Numaraları ve şifreleriyle <https://ais.osym.gov.tr>, <https://sonuc.osym.gov.tr> internet adresine giriş yapabileceklerdir. Adayların, ÖSYM'nin bu internet adreslerinde yapabileceği başlıca işlemler şunlardır:

- Bireysel başvuru hakkı olan adaylar için internet aracılığıyla bireysel başvuru yapma
- Başvuru işlemi sonrasında başvuru kayıt bilgilerini görme
- ÖSYM'nin belirleyeceği tarihlerde, sınava ilişkin bilgiler ile kimlik ve iletişim bilgilerini değiştirme/güncelleme
- Eğitim bilgilerini ve diploma notu/puanı bilgilerini öğrenme, varsa engel durumu bilgilerini görme/inceleme
- Sınava giriş belgesi edinme
- Sınav sonuç bilgilerini öğrenme
- Yükseköğretim programları tercihlerini yapma
- Yerleştirme sonuçlarını öğrenme
- Cevap kâğıdını görüntüleme
- Evrak referans numarası alma ve şifresini değiştirme

ÖSYM'nin <https://ais.osym.gov.tr> internet adresinden aday tarafından yapılan bilgi değişiklikleri, ilgili sınavın güncelleme sayfasından yapıldığı takdirde ilgili sınav ile ilgili işlemlere yansıtılır. Profilim sayfasından yapılan değişiklikler ilgili sınava yansıtılmaz.

13. TÜRKİYE'DEKİ YÜKSEKÖĞRETİM PROGRAMLARINA KAYIT YAPTIRAMAYACAK VE EĞİTİME DEVAM EDEMEEYECEK OLANLAR

ÖSYS Kılavuzlarında yer alan yükseköğretim programlarında aynı anda örgün iki ön lisans veya iki lisans programına kayıt yaptırılmayacağına ve eğitime devam edilemeyeceğine ilişkin 19/12/2013 tarihli Yükseköğretim Genel Kurul kararı uyarınca, durumları bu açıklamaya uyan adaylar halen kayıtlı oldukları yükseköğretim kurumundan ilişkilerini kesmedikleri takdirde yeni yerleştirildikleri yükseköğretim programına kayıt yaptırılmazlar. Söz konusu kararlar öğrencilerin ÖSYS tercih ve yerleştirmelerinde herhangi bir programa yerleştirilmesine engel değildir. Durumları aşağıdaki bentlerden birine uyan adaylar için uygulanmak üzere;

- 1111 sayılı Askerlik Kanunu hükümlerine ve bu konuda Millî Savunma Bakanlığınca yayınlanan prensip emirlerine göre askerlik hizmetlerini erteletme hakkını kaybedenler,
- İki veya üç yıllık bir yükseköğretim programını bitirmiş olup dört yıldan daha az süreli bir başka yükseköğretim programına girmek isteyenlerden askerliğini yapmamış olanlar (iki veya üç yıl süreli bir yükseköğretim programından mezun olup askerliğini yapmamış olan adaylar, dört yıl veya daha fazla süreli bir yükseköğretim programına girmek için 2016-ÖSYS'ye başvurabilirler.),
- Dört yıl veya daha fazla süreli bir yükseköğretim programını bitirmiş olanlardan askerliğini yapmamış olan adaylar

2016-ÖSYS sonucunda herhangi bir yükseköğretim programına yerleşmeleri durumunda bu adayların kayıtları yapılacaktır. Ancak, bu durumdaki adayların askerlikleri tecil edilmiş ise askerlik tecil sürelerinin bitimine kadar kayıt hakkı kazandıkları programda eğitime devam edebilecek, tecil sürelerinin sona ermesi hâlinde askerlik erteleme haklarını kaybettiklerinden bu durumdaki adayların kayıtları dondurularak, askerlik hizmetlerini yaptıktan sonra eğitime devam edebileceklerdir.

| Test | Testin Kapsamı | Soru Sayısı |
|------------------------------|---|--------------------|
| Türkçe Testi | Türkçeyi kullanma gücü ile ilgili sorular | 40 |
| Sosyal Bilimler Testi | Sosyal bilimlerdeki temel kavram ve ilkelerle düşünmeye dayalı sorular Tarih Coğrafya Felsefe Din Kültürü ve Ahlak Bilgisi (<i>veya ilave Felsefe soruları</i>) | 15 12 8 5 |
| Temel Matematik Testi | Matematiksel ilişkilerden yararlanma gücü ile ilgili sorular | 40 |
| Fen Bilimleri Testi | Fen bilimlerdeki temel kavram ve ilkelerle düşünmeye dayalı sorular Fizik Kimya Biyoloji | 14 13 13 |

| Puan Türü | Testlerin Ağırlıkları (%) | | | |
|--------------|---------------------------|-----------------|-----------------|---------------|
| | Türkçe | Sosyal Bilimler | Temel Matematik | Fen Bilimleri |
| YGS-1 | 20 | 10 | 40 | 30 |
| YGS-2 | 20 | 10 | 30 | 40 |
| YGS-3 | 40 | 30 | 20 | 10 |
| YGS-4 | 30 | 40 | 20 | 10 |
| YGS-5 | 37 | 20 | 33 | 10 |
| YGS-6 | 33 | 10 | 37 | 20 |

Tablo 1C
LYS'lerdeki Testler

| Sınav | Sınavın Kapsamı | Soru Sayısı |
|---|--|-------------|
| Matematik Sınavı (LYS-1) | Matematik Testi | 50 |
| | Geometri Testi | 30 |
| Fen Bilimleri Sınavı (LYS-2) | Fizik Testi | 30 |
| | Kimya Testi | 30 |
| | Biyoloji Testi | 30 |
| Edebiyat-Coğrafya Sınavı (LYS-3) | Türk Dili ve Edebiyatı Testi | 56 |
| | Coğrafya-1 Testi* | 24 |
| Sosyal Bilimler Sınavı (LYS-4) | Tarih Testi | 44 |
| | Coğrafya-2 Testi | 14 |
| | Felsefe Grubu İle Din Kültürü ve Ahlak Bilgisi Testi | |
| | Felsefe Grubu | |
| | Psikoloji | 8 |
| | Sosyoloji | 8 |
| | Mantık | 8 |
| Din Kültürü ve Ahlak Bilgisi (veva ilave Felsefe Grubu soruları) | 8 | |
| Yabancı Dil Sınavı (LYS-5) | Sözcük bilgisi ve dil bilgisi | 20 |
| | Çeviri | 12 |
| | Okuduğunu anlama | 48 |

* Edebiyat-Coğrafya Sınavındaki Coğrafya-1 soruları, coğrafya dersi öğretim programında belirtilen 9. sınıf kazanımlarının tamamı ile 10., 11. ve 12. sınıflarda haftada 2 saat okutulan ortak coğrafya dersi kazanımlarıyla sınırlı olacaktır.

Tablo 1D
ALYS Puanlarının Hesaplanabilmesi İçin
Hangi Testlerden En Az Kaç Ham Puan Almak Gerekir?

| Puan Türü | Matematik | Geometri | Fizik | Kimya | Biyoloji |
|-------------|-----------|--|-------|-------|----------|
| MF-1 | | 5 testin en az ikisinin ham puanı $\geq 0,5$ | | | |
| MF-2 | | 5 testin en az ikisinin ham puanı $\geq 0,5$ | | | |
| MF-3 | | 5 testin en az ikisinin ham puanı $\geq 0,5$ | | | |
| MF-4 | | 5 testin en az ikisinin ham puanı $\geq 0,5$ | | | |

| Puan Türü | Matematik | Geometri | Türk Dili ve Edebiyatı | Coğrafya-1 |
|-------------|-----------|--|------------------------|------------|
| TM-1 | | 4 testin en az ikisinin ham puanı $\geq 0,5$ | | |
| TM-2 | | 4 testin en az ikisinin ham puanı $\geq 0,5$ | | |
| TM-3 | | 4 testin en az ikisinin ham puanı $\geq 0,5$ | | |

| Puan Türü | Türk Dili ve Edebiyatı | Coğrafya-1 | Tarih | Coğrafya-2 | Felsefe Grubu Din Kül. ve Ahlak Bil. |
|-------------|------------------------|--|-------|------------|---|
| TS-1 | | 5 testin en az ikisinin ham puanı $\geq 0,5$ | | | |
| TS-2 | | 5 testin en az ikisinin ham puanı $\geq 0,5$ | | | |

| Puan Türü | Yabancı Dil |
|--------------|--------------------------|
| DİL-1 | Dil ham puanı $\geq 0,5$ |
| DİL-2 | Dil ham puanı $\geq 0,5$ |
| DİL-3 | Dil ham puanı $\geq 0,5$ |

| Tablo 1E LYS Puan Türleri | | | | | | | | | |
|------------------------------|---------------------------|-----------------|-----------------|---------------|---------------------|----------|-------|-------|----------|
| Puan Türü | Testlerin Ağırlıkları (%) | | | | | | | | |
| | YGS | | | | LYS (LYS-1 + LYS-2) | | | | |
| | Türkçe | Sosyal Bilimler | Temel Matematik | Fen Bilimleri | Matematik | Geometri | Fizik | Kimya | Biyoloji |
| MF-1 | 11 | 5 | 16 | 8 | 26 | 13 | 10 | 6 | 5 |
| MF-2 | 11 | 5 | 11 | 13 | 16 | 7 | 13 | 12 | 12 |
| MF-3 | 11 | 7 | 11 | 11 | 13 | 5 | 13 | 14 | 15 |
| MF-4 | 11 | 6 | 14 | 9 | 22 | 11 | 13 | 9 | 5 |

| Tablo 1E LYS Puan Türleri | | | | | | | | |
|------------------------------|---------------------------|-----------------|-----------------|---------------|---------------------|----------|------------------|------------|
| Puan Türü | Testlerin Ağırlıkları (%) | | | | | | | |
| | YGS | | | | LYS (LYS-1 + LYS-3) | | | |
| | Türkçe | Sosyal Bilimler | Temel Matematik | Fen Bilimleri | Matematik | Geometri | Türk Dili ve Ed. | Coğrafya-1 |
| TM-1 | 14 | 5 | 16 | 5 | 25 | 8 | 20 | 7 |
| TM-2 | 14 | 7 | 14 | 5 | 22 | 6 | 24 | 8 |
| TM-3 | 15 | 10 | 10 | 5 | 18 | 5 | 28 | 9 |

| Tablo 1E LYS Puan Türleri | | | | | | | | | | |
|------------------------------|---------------------------|-----------------|-----------------|---------------|---------------------|--------|-------|--------|------------------------------------|--|
| Puan Türü | Testlerin Ağırlıkları (%) | | | | | | | | | |
| | YGS | | | | LYS (LYS-3 + LYS-4) | | | | | |
| | Türkçe | Sosyal Bilimler | Temel Matematik | Fen Bilimleri | Türk Dili ve Ed. | Coğ.-1 | Tarih | Coğ.-2 | Felsefe Gr. Din Kül. ve Ahlak Bil. | |
| TS-1 | 13 | 12 | 10 | 5 | 15 | 8 | 15 | 7 | 15 | |
| TS-2 | 18 | 11 | 6 | 5 | 25 | 5 | 15 | 5 | 10 | |

| Tablo 1E LYS Puan Türleri | | | | | |
|------------------------------|---------------------------|-----------------|-----------------|---------------|-------------|
| Puan Türü | Testlerin Ağırlıkları (%) | | | | |
| | YGS | | | | LYS (LYS-5) |
| | Türkçe | Sosyal Bilimler | Temel Matematik | Fen Bilimleri | Yabancı Dil |
| DİL-1 | 15 | 9 | 6 | 5 | 65 |
| DİL-2 | 25 | 13 | 7 | 5 | 50 |
| DİL-3 | 48 | 20 | 7 | 5 | 20 |

Tablo 1F
Yükseköğretim Programlarına Başvurabilmek İçin En Az Kaç Puan Almak Gerekir?

| Yükseköğretim Programının Türü | İlgili Puan Türleri | Puan Koşulu |
|--|-----------------------------|----------------|
| Meslek yüksekokulu ön lisans programlarını tercih edebilmek için (sınavsız geçiş hakkından yararlanmak isteyenler hariç) | İlgili YGS puan türünde | En az 150 puan |
| Açık öğretim ön lisans ve lisans programlarını tercih edebilmek için | İlgili YGS puan türünde | En az 150 puan |
| Özel yetenek gerektiren lisans programlarına ön kayıt yaptırabilmek için (Devlet Konservatuvarlarının/Konservatuvarların lise devresi mezunlarının Konservatuvarların lisans devresine yerleştirilmesinde merkezi sınav puanı aranmaz.) Özel yetenek sınavı ile öğrenci alan programlarda engelli öğrenciler için (bedensel engelli, görme engelli, işitme engelli, otizm spektrum bozukluğu), engelli olduklarını belgelemeleri kaydıyla, YGS puanlarından en az birinin 100 ve üzerinde olması gerekmektedir. | YGS puan türünde | En az 150 puan |
| Yerleştirmede meslek lisesi çıkışlı adaylara ek puan verilen lisans programları ile Teknoloji, Sanat ve Tasarım, Turizm Fakülteleri lisans programlarının M.T.O.K. kontenjanlarını tercih edebilmek için | İlgili YGS/LYS puan türünde | En az 180 puan |
| Yerleştirmede meslek lisesi çıkışlı adaylara ek puan verilen programlar dışındaki lisans programlarını tercih edebilmek için | İlgili LYS puan türünde | En az 180 puan |

Tablo 1G - Hukuk, Mimarlık, Mühendislik, Tıp Programlarına Başvurabilmek İçin En Düşük Başarı Sırası Nedir?

| Program Türü | İlgili Puan Türü | Başarı Sırası |
|--|-------------------------|---------------------------------|
| Hukuk programlarına yerleştirme işlemlerinde | İlgili LYS Puan Türünde | En düşük 150 bininci (150.000)* |
| Mühendislik programlarına yerleştirme işlemlerinde (Orman, Ziraat, Su Ürünleri Fakülteleri hariç, Ziraat Fakültesi Gıda Mühendisliği programı dâhil) | İlgili LYS Puan Türünde | En düşük 240 bininci (240.000)* |
| Mimarlık programlarına yerleştirme işlemlerinde | İlgili LYS Puan Türünde | En düşük 200 bininci (200.000)* |
| Tıp programlarına yerleştirme işlemlerinde | İlgili LYS Puan Türünde | En düşük 40 bininci (40.000)* |

* Vakıf Yükseköğretim kurumları senato kararı ile söz konusu başarı sırasına ilişkin daha üstte başarı sırası belirleyebilmektedir.

DİKKAT: Sınavda uygulanacak soruların telif hakları ÖSYM'ye aittir. Sorular, ÖSYM Yönetim Kurulu tarafından yayımlanmasına karar verilenler hariç, hiçbir kişi veya kuruma verilmez. Sorular, basılı veya *İnternet* ortamında yayımlanamaz. ÖSYM'nin yazılı izni olmadan, hangi amaçla olursa olsun, tamamının veya bir kısmının kopya edilmesi, fotoğraflarının çekilmesi, herhangi bir yolla çoğaltılması, kullanılması veya yayımlanması yasaktır. Aksi yönde fiillere karşı, 5846 sayılı Fikir ve Sanat Eserleri Kanunu gereğince kanuni yollara başvurulacaktır. Sınavı giren adaylar, bu durumu kabul etmiş sayılırlar.

Tablo 3A Ortaöğretimdeki Bazı Alanların Yerleştirmede Ek Puan Alacağı Lisans Programları

Ortaöğretim kurumlarının aşağıda belirtilen okul türü/alanlarından mezun olanlar, karşılarında yer alan yükseköğretim lisans programlarına yerleştirilirken, yerleştirme puanları OBP'nin 0,12 ile çarpılması ve YGS/LYS puanlarına eklenmesi suretiyle elde edilecek; ayrıca, yerleştirme puanlarına OBP'nin 0,06 ile çarpılmasıyla elde edilecek ek puanlar katılacaktır. 30.03.2012 tarihi itibarıyla bir mesleğe yönelik program uygulayan ortaöğretim kurumlarından mezun olan veya öğrenim görmekte olan öğrenciler için uygulanacaktır. İlgili ortaöğretim kurumuna bu tarihten sonra kayıt olan adaylar için bu ek puanlar hesaplanmayacaktır.

| Okul Türü | AKod | Alan Adı | Yükseköğretim Lisans Programı | Puan Türü |
|-------------------------------------|------|--------------------|-------------------------------------|-----------|
| Anadolu İmam Hatip Lisesi | - | TÜM ALANLAR | Arap Dili ve Edebiyatı | DİL-3 |
| | | | Arapça Öğretmenliği | DİL-3 |
| | | | Dini İlimler | YGS-4 |
| | | | İlahiyat | YGS-4 |
| | | | İslam Bilimleri | YGS-4 |
| | | | İslam ve Din Bilimleri | YGS-4 |
| | | | İslami İlimler | YGS-4 |
| Anadolu Öğretmen Lisesi | 6104 | SINIF ÖĞRETMENLİĞİ | Coğrafya Öğretmenliği | TS-1 |
| | | | Felsefe Grubu Öğretmenliği | TM-3 |
| | | | Görme Engelliler Öğretmenliği | YGS-4 |
| | | | İşitme Engelliler Öğretmenliği | YGS-4 |
| | | | Okul Öncesi Öğretmenliği | YGS-5 |
| | | | Öğretmenlik Programları | TM-2 |
| | | | Özel Eğitim Öğretmenliği | YGS-4 |
| | | | Sınıf Öğretmenliği | TM-2 |
| | | | Sosyal Bilgiler Öğretmenliği | TS-1 |
| | | | Tarih Öğretmenliği | TS-2 |
| | | | Türk Dili ve Edebiyatı Öğretmenliği | TS-2 |
| | | | Türkçe Öğretmenliği | TS-2 |
| | | | Üstün Zekalılar Öğretmenliği | YGS-6 |
| | | | Zihin Engelliler Öğretmenliği | YGS-4 |
| | 6301 | DİL VE EDEBİYAT | Coğrafya Öğretmenliği | TS-1 |
| | | | Felsefe Grubu Öğretmenliği | TM-3 |
| | | | Görme Engelliler Öğretmenliği | YGS-4 |
| | | | İşitme Engelliler Öğretmenliği | YGS-4 |
| | | | Okul Öncesi Öğretmenliği | YGS-5 |
| | | | Öğretmenlik Programları | TM-2 |
| | | | Özel Eğitim Öğretmenliği | YGS-4 |
| | | | Sınıf Öğretmenliği | TM-2 |
| | | | Sosyal Bilgiler Öğretmenliği | TS-1 |
| | | | Tarih Öğretmenliği | TS-2 |
| | | | Türk Dili ve Edebiyatı Öğretmenliği | TS-2 |
| | | | Türkçe Öğretmenliği | TS-2 |
| | | | Üstün Zekalılar Öğretmenliği | YGS-6 |
| | | | Zihin Engelliler Öğretmenliği | YGS-4 |
| | 6302 | EDEBİYAT | Coğrafya Öğretmenliği | TS-1 |
| | | | Felsefe Grubu Öğretmenliği | TM-3 |
| | | | Görme Engelliler Öğretmenliği | YGS-4 |
| | | | İşitme Engelliler Öğretmenliği | YGS-4 |
| | | | Okul Öncesi Öğretmenliği | YGS-5 |
| Öğretmenlik Programları | | | TM-2 | |
| Özel Eğitim Öğretmenliği | | | YGS-4 | |
| Sınıf Öğretmenliği | | | TM-2 | |
| Sosyal Bilgiler Öğretmenliği | | | TS-1 | |
| Tarih Öğretmenliği | | | TS-2 | |
| Türk Dili ve Edebiyatı Öğretmenliği | | | TS-2 | |
| Türkçe Öğretmenliği | | | TS-2 | |
| Üstün Zekalılar Öğretmenliği | | | YGS-6 | |
| Zihin Engelliler Öğretmenliği | | | YGS-4 | |

Tablo 3A Ortaöğretimdeki Bazı Alanların Yerleřtirmede Ek Puan Alacađı Lisans Programları

Ortaöğretim kurumlarının ařađıda belirtilen okul türü/alanlarından mezun olanlar, karřılarında yer alan yükseköğretim lisans programlarına yerleřtirilirken, yerleřtirme puanları OBP'nin 0,12 ile çarpılması ve YGS/LYS puanlarına eklenmesi suretiyle elde edilecek; ayrıca, yerleřtirme puanlarına OBP'nin 0,06 ile çarpılmasıyla elde edilecek ek puanlar katılacaktır. 30.03.2012 tarihi itibarıyla bir mesleđe yönelik program uygulayan ortaöğretim kurumlarından mezun olan veya öğrenim görmekte olan öğrenciler için uygulanacaktır. İlgili ortaöğretim kurumuna bu tarihten sonra kayıt olan adaylar için bu ek puanlar hesaplanmayacaktır.

| Okul Türü | AKod | Alan Adı | Yükseköğretim Lisans Programı | Puan Türü |
|-------------------------------|-----------------------------------|---------------|-------------------------------------|-----------|
| Anadolu Öğretmen Lisesi | 6303 | FEN BİLİMLERİ | Biyoloji Öğretmenliđi | MF-2 |
| | | | Felsefe Grubu Öğretmenliđi | TM-3 |
| | | | Fen Bilgisi Öğretmenliđi | MF-2 |
| | | | Fizik Öğretmenliđi | MF-2 |
| | | | Görme Engelliler Öğretmenliđi | YGS-4 |
| | | | İlköğretim Matematik Öğretmenliđi | MF-1 |
| | | | İřitme Engelliler Öğretmenliđi | YGS-4 |
| | | | Kimya Öğretmenliđi | YGS-2 |
| | | | Matematik Öğretmenliđi | MF-1 |
| | | | Okul Öncesi Öğretmenliđi | YGS-5 |
| | | | Öğretmenlik Programları | TM-2 |
| | | | Özel Eğitim Öğretmenliđi | YGS-4 |
| | | | Sınıf Öğretmenliđi | TM-2 |
| | | | Üstün Zekalılar Öğretmenliđi | YGS-6 |
| | | | Zihin Engelliler Öğretmenliđi | YGS-4 |
| | 6304 | GENEL KÜLTÜR | Coğrafya Öğretmenliđi | TS-1 |
| | | | Felsefe Grubu Öğretmenliđi | TM-3 |
| | | | Görme Engelliler Öğretmenliđi | YGS-4 |
| | | | İřitme Engelliler Öğretmenliđi | YGS-4 |
| | | | Okul Öncesi Öğretmenliđi | YGS-5 |
| | | | Öğretmenlik Programları | TM-2 |
| | | | Özel Eğitim Öğretmenliđi | YGS-4 |
| | | | Sınıf Öğretmenliđi | TM-2 |
| | | | Sosyal Bilgiler Öğretmenliđi | TS-1 |
| | | | Tarih Öğretmenliđi | TS-2 |
| | | | Türk Dili ve Edebiyatı Öğretmenliđi | TS-2 |
| | | | Türkçe Öğretmenliđi | TS-2 |
| | | | Üstün Zekalılar Öğretmenliđi | YGS-6 |
| | | | Zihin Engelliler Öğretmenliđi | YGS-4 |
| | | | 6305 | MATEMATİK |
| | Felsefe Grubu Öğretmenliđi | TM-3 | | |
| | Fen Bilgisi Öğretmenliđi | MF-2 | | |
| | Fizik Öğretmenliđi | MF-2 | | |
| | Görme Engelliler Öğretmenliđi | YGS-4 | | |
| | İlköğretim Matematik Öğretmenliđi | MF-1 | | |
| | İřitme Engelliler Öğretmenliđi | YGS-4 | | |
| Kimya Öğretmenliđi | YGS-2 | | | |
| Matematik Öğretmenliđi | MF-1 | | | |
| Okul Öncesi Öğretmenliđi | YGS-5 | | | |
| Öğretmenlik Programları | TM-2 | | | |
| Özel Eğitim Öğretmenliđi | YGS-4 | | | |
| Sınıf Öğretmenliđi | TM-2 | | | |
| Üstün Zekalılar Öğretmenliđi | YGS-6 | | | |
| Zihin Engelliler Öğretmenliđi | YGS-4 | | | |

Tablo 3A Ortaöğretimdeki Bazı Alanların Yerleřtirmede Ek Puan Alacađı Lisans Programları

Ortaöğretim kurumlarının ařađıda belirtilen okul türü/alanlarından mezun olanlar, karřılarında yer alan yükseköğretim lisans programlarına yerleřtirilirken, yerleřtirme puanları OBP'nin 0,12 ile çarpılması ve YGS/LYS puanlarına eklenmesi suretiyle elde edilecek; ayrıca, yerleřtirme puanlarına OBP'nin 0,06 ile çarpılmasıyla elde edilecek ek puanlar katılacaktır. 30.03.2012 tarihi itibarıyla bir mesleđe yönelik program uygulayan ortaöğretim kurumlarından mezun olan veya öğrenim görmekte olan öğrenciler için uygulanacaktır. İlgili ortaöğretim kurumuna bu tarihten sonra kayıt olan adaylar için bu ek puanlar hesaplanmayacaktır.

| Okul Türü | AKod | Alan Adı | Yükseköğretim Lisans Programı | Puan Türü |
|-------------------------------------|-------|-----------------------------|-------------------------------------|-----------|
| Anadolu Öğretmen Lisesi | 6307 | SOSYAL BİLİMLER | Coğrafya Öğretmenliđi | TS-1 |
| | | | Felsefe Grubu Öğretmenliđi | TM-3 |
| | | | Görme Engelliler Öğretmenliđi | YGS-4 |
| | | | İřitme Engelliler Öğretmenliđi | YGS-4 |
| | | | Okul Öncesi Öğretmenliđi | YGS-5 |
| | | | Öğretmenlik Programları | TM-2 |
| | | | Özel Eğitim Öğretmenliđi | YGS-4 |
| | | | Sınıf Öğretmenliđi | TM-2 |
| | | | Sosyal Bilgiler Öğretmenliđi | TS-1 |
| | | | Tarih Öğretmenliđi | TS-2 |
| | | | Türk Dili ve Edebiyatı Öğretmenliđi | TS-2 |
| | | | Türkçe Öğretmenliđi | TS-2 |
| | | | Üstün Zekalılar Öğretmenliđi | YGS-6 |
| | | | Zihin Engelliler Öğretmenliđi | YGS-4 |
| | 6308 | SOSYAL BİLİMLER VE EDEBİYAT | Coğrafya Öğretmenliđi | TS-1 |
| | | | Felsefe Grubu Öğretmenliđi | TM-3 |
| | | | Görme Engelliler Öğretmenliđi | YGS-4 |
| | | | İřitme Engelliler Öğretmenliđi | YGS-4 |
| | | | Okul Öncesi Öğretmenliđi | YGS-5 |
| | | | Öğretmenlik Programları | TM-2 |
| | | | Özel Eğitim Öğretmenliđi | YGS-4 |
| | | | Sınıf Öğretmenliđi | TM-2 |
| | | | Sosyal Bilgiler Öğretmenliđi | TS-1 |
| | | | Tarih Öğretmenliđi | TS-2 |
| | | | Türk Dili ve Edebiyatı Öğretmenliđi | TS-2 |
| | | | Türkçe Öğretmenliđi | TS-2 |
| | | | Üstün Zekalılar Öğretmenliđi | YGS-6 |
| | | | Zihin Engelliler Öğretmenliđi | YGS-4 |
| | 6310 | TÜRKÇE MATEMATİK | Coğrafya Öğretmenliđi | TS-1 |
| | | | Felsefe Grubu Öğretmenliđi | TM-3 |
| | | | Görme Engelliler Öğretmenliđi | YGS-4 |
| | | | İlköğretim Matematik Öğretmenliđi | MF-1 |
| | | | İřitme Engelliler Öğretmenliđi | YGS-4 |
| | | | Matematik Öğretmenliđi | MF-1 |
| | | | Okul Öncesi Öğretmenliđi | YGS-5 |
| | | | Öğretmenlik Programları | TM-2 |
| Özel Eğitim Öğretmenliđi | | | YGS-4 | |
| Sınıf Öğretmenliđi | | | TM-2 | |
| Sosyal Bilgiler Öğretmenliđi | | | TS-1 | |
| Tarih Öğretmenliđi | | | TS-2 | |
| Türk Dili ve Edebiyatı Öğretmenliđi | | | TS-2 | |
| Türkçe Öğretmenliđi | | | TS-2 | |
| Üstün Zekalılar Öğretmenliđi | YGS-6 | | | |
| Zihin Engelliler Öğretmenliđi | YGS-4 | | | |

Tablo 3A Ortaöğretimdeki Bazı Alanların Yerleştirmede Ek Puan Alacağı Lisans Programları

Ortaöğretim kurumlarının aşağıda belirtilen okul türü/alanlarından mezun olanlar, karşılarında yer alan yükseköğretim lisans programlarına yerleştirilirken, yerleştirme puanları OBP'nin 0,12 ile çarpılması ve YGS/LYS puanlarına eklenmesi suretiyle elde edilecek; ayrıca, yerleştirme puanlarına OBP'nin 0,06 ile çarpılmasıyla elde edilecek ek puanlar katılacaktır. 30.03.2012 tarihi itibarıyla bir mesleğe yönelik program uygulayan ortaöğretim kurumlarından mezun olan veya öğrenim görmekte olan öğrenciler için uygulanacaktır. İlgili ortaöğretim kurumuna bu tarihten sonra kayıt olan adaylar için bu ek puanlar hesaplanmayacaktır.

| Okul Türü | AKod | Alan Adı | Yükseköğretim Lisans Programı | Puan Türü |
|--|-------------------------------|-------------|--|-----------|
| Anadolu Öğretmen Lisesi | 6311 | YABANCI DİL | Almanca Öğretmenliği | DİL-1 |
| | | | Arapça Öğretmenliği | DİL-3 |
| | | | Azerbaycan Dili ve Edebiyatı Öğretmenliği | TS-2 |
| | | | Fransızca Öğretmenliği | DİL-1 |
| | | | Görme Engelliler Öğretmenliği | YGS-4 |
| | | | İngiliz ve Rus Dilleri ve Edebiyatları (Öğretmenlik) | DİL-3 |
| | | | İngilizce Öğretmenliği | DİL-1 |
| | | | İşitme Engelliler Öğretmenliği | YGS-4 |
| | | | Japonca Öğretmenliği | DİL-3 |
| | | | Okul Öncesi Öğretmenliği | YGS-5 |
| | | | Öğretmenlik Programları | TM-2 |
| | | | Özel Eğitim Öğretmenliği | YGS-4 |
| | | | Rus Dili Öğretmenliği | DİL-3 |
| | | | Rus Dili ve Edebiyatı Öğretmenliği | DİL-3 |
| | | | Rus Dili ve Öğretmenliği | DİL-3 |
| | | | Rus ve İngiliz Dilleri ve Edebiyatları (Öğretmenlik) | DİL-3 |
| | | | Sınıf Öğretmenliği | TM-2 |
| | | | Üstün Zekalılar Öğretmenliği | YGS-6 |
| | Zihin Engelliler Öğretmenliği | YGS-4 | | |
| | 9008 | ALANI YOK | Almanca Öğretmenliği | DİL-1 |
| | | | Arapça Öğretmenliği | DİL-3 |
| | | | Azerbaycan Dili ve Edebiyatı Öğretmenliği | TS-2 |
| | | | Biyoloji Öğretmenliği | MF-2 |
| | | | Coğrafya Öğretmenliği | TS-1 |
| | | | Felsefe Grubu Öğretmenliği | TM-3 |
| | | | Fen Bilgisi Öğretmenliği | MF-2 |
| | | | Fizik Öğretmenliği | MF-2 |
| | | | Fransızca Öğretmenliği | DİL-1 |
| Görme Engelliler Öğretmenliği | | | YGS-4 | |
| İlköğretim Matematik Öğretmenliği | MF-1 | | | |
| İngiliz ve Rus Dilleri ve Edebiyatları (Öğretmenlik) | DİL-3 | | | |
| İngilizce Öğretmenliği | DİL-1 | | | |
| İşitme Engelliler Öğretmenliği | YGS-4 | | | |
| Japonca Öğretmenliği | DİL-3 | | | |
| Kimya Öğretmenliği | YGS-2 | | | |
| Matematik Öğretmenliği | MF-1 | | | |
| Okul Öncesi Öğretmenliği | YGS-5 | | | |
| Öğretmenlik Programları | TM-2 | | | |
| Özel Eğitim Öğretmenliği | YGS-4 | | | |
| Rus Dili Öğretmenliği | DİL-3 | | | |
| Rus Dili ve Edebiyatı Öğretmenliği | DİL-3 | | | |
| Rus Dili ve Öğretmenliği | DİL-3 | | | |
| Rus ve İngiliz Dilleri ve Edebiyatları (Öğretmenlik) | DİL-3 | | | |
| Sınıf Öğretmenliği | TM-2 | | | |
| Sosyal Bilgiler Öğretmenliği | TS-1 | | | |
| Tarih Öğretmenliği | TS-2 | | | |
| Türk Dili ve Edebiyatı Öğretmenliği | TS-2 | | | |
| Türkçe Öğretmenliği | TS-2 | | | |
| Üstün Zekalılar Öğretmenliği | YGS-6 | | | |
| Zihin Engelliler Öğretmenliği | YGS-4 | | | |

Tablo 3A Ortaöğretimdeki Bazı Alanların Yerleřtirmede Ek Puan Alacađı Lisans Programları

Ortaöğretim kurumlarının ařađıda belirtilen okul türü/alanlarından mezun olanlar, karřılarında yer alan yükseköğretim lisans programlarına yerleřtirilirken, yerleřtirme puanları OBP'nin 0,12 ile çarpılması ve YGS/LYS puanlarına eklenmesi suretiyle elde edilecek; ayrıca, yerleřtirme puanlarına OBP'nin 0,06 ile çarpılmasıyla elde edilecek ek puanlar katılacaktır. 30.03.2012 tarihi itibarıyla bir mesleđe yönelik program uygulayan ortaöğretim kurumlarından mezun olan veya öğrenim görmekte olan öğrenciler için uygulanacaktır. İlgili ortaöğretim kurumuna bu tarihten sonra kayıt olan adaylar için bu ek puanlar hesaplanmayacaktır.

| Okul Türü | AKod | Alan Adı | Yükseköğretim Lisans Programı | Puan Türü |
|--|------|--|-------------------------------|-----------|
| Güzel Sanatlar ve Spor Lisesi | 6049 | SPOR (GÜZEL SANATLAR VE SPOR LİSELERİ) | Rekreasyon | YGS-5 |
| | | | Rekreasyon Yönetimi | YGS-3 |
| | | | Spor Yöneticiliđi | YGS-5 |
| İmam Hatip Lisesi | - | TÜM ALANLAR | Arap Dili ve Edebiyatı | DİL-3 |
| | | | Arapça Öğretmenliđi | DİL-3 |
| | | | Dini İlimler | YGS-4 |
| | | | İlahiyat | YGS-4 |
| | | | İslam Bilimleri | YGS-4 |
| | | | İslam ve Din Bilimleri | YGS-4 |
| | | | İslami İlimler | YGS-4 |
| İmam Hatip Lisesi (Yabancı Dil Ađırlıklı) | - | TÜM ALANLAR | Arap Dili ve Edebiyatı | DİL-3 |
| | | | Arapça Öğretmenliđi | DİL-3 |
| | | | Dini İlimler | YGS-4 |
| | | | İlahiyat | YGS-4 |
| | | | İslam Bilimleri | YGS-4 |
| | | | İslam ve Din Bilimleri | YGS-4 |
| | | | İslami İlimler | YGS-4 |
| İmam Hatip Lisesi Programı (Açıköğretim Lisesi) | - | TÜM ALANLAR | Arap Dili ve Edebiyatı | DİL-3 |
| | | | Arapça Öğretmenliđi | DİL-3 |
| | | | Dini İlimler | YGS-4 |
| | | | İlahiyat | YGS-4 |
| | | | İslam Bilimleri | YGS-4 |
| | | | İslam ve Din Bilimleri | YGS-4 |
| | | | İslami İlimler | YGS-4 |
| İmam Hatip Lisesi Programı / Anadolu İmam Hatip Lisesi Programı (Çok Programlı Lise) | - | TÜM ALANLAR | Arap Dili ve Edebiyatı | DİL-3 |
| | | | Arapça Öğretmenliđi | DİL-3 |
| | | | Dini İlimler | YGS-4 |
| | | | İlahiyat | YGS-4 |
| | | | İslam Bilimleri | YGS-4 |
| | | | İslam ve Din Bilimleri | YGS-4 |
| | | | İslami İlimler | YGS-4 |
| İmam Hatip Okulu | - | TÜM ALANLAR | Arap Dili ve Edebiyatı | DİL-3 |
| | | | Arapça Öğretmenliđi | DİL-3 |
| | | | Dini İlimler | YGS-4 |
| | | | İlahiyat | YGS-4 |
| | | | İslam Bilimleri | YGS-4 |
| | | | İslam ve Din Bilimleri | YGS-4 |
| | | | İslami İlimler | YGS-4 |

Tablo 3A Ortaöğretimdeki Bazı Alanların Yerleřtirmede Ek Puan Alacađı Lisans Programları

Ortaöğretim kurumlarının ařađıda belirtilen okul türü/alanlarından mezun olanlar, karřılarında yer alan yükseköğretim lisans programlarına yerleřtirilirken, yerleřtirme puanları OBP'nin 0,12 ile çarpılması ve YGS/LYS puanlarına eklenmesi suretiyle elde edilecek; ayrıca, yerleřtirme puanlarına OBP'nin 0,06 ile çarpılmasıyla elde edilecek ek puanlar katılacaktır. 30.03.2012 tarihi itibarıyla bir mesleđe yönelik program uygulayan ortaöğretim kurumlarından mezun olan veya öğrenim görmekte olan öğrenciler için uygulanacaktır. İlgili ortaöğretim kurumuna bu tarihten sonra kayıt olan adaylar için bu ek puanlar hesaplanmayacaktır.

| Okul Türü | AKod | Alan Adı | Yükseköğretim Lisans Programı | Puan Türü |
|-------------------------------------|------|--------------------|-------------------------------------|-----------|
| Öğretmen Lisesi | 6104 | SINIF ÖĞRETMENLİĐİ | Coğrafya Öğretmenliđi | TS-1 |
| | | | Felsefe Grubu Öğretmenliđi | TM-3 |
| | | | Görme Engelliler Öğretmenliđi | YGS-4 |
| | | | İřitme Engelliler Öğretmenliđi | YGS-4 |
| | | | Okul Öncesi Öğretmenliđi | YGS-5 |
| | | | Öğretmenlik Programları | TM-2 |
| | | | Özel Eğitim Öğretmenliđi | YGS-4 |
| | | | Sınıf Öğretmenliđi | TM-2 |
| | | | Sosyal Bilgiler Öğretmenliđi | TS-1 |
| | | | Tarih Öğretmenliđi | TS-2 |
| | | | Türk Dili ve Edebiyatı Öğretmenliđi | TS-2 |
| | | | Türkçe Öğretmenliđi | TS-2 |
| | | | Üstün Zekalılar Öğretmenliđi | YGS-6 |
| | | | Zihin Engelliler Öğretmenliđi | YGS-4 |
| | 6301 | DİL VE EDEBİYAT | Coğrafya Öğretmenliđi | TS-1 |
| | | | Felsefe Grubu Öğretmenliđi | TM-3 |
| | | | Görme Engelliler Öğretmenliđi | YGS-4 |
| | | | İřitme Engelliler Öğretmenliđi | YGS-4 |
| | | | Okul Öncesi Öğretmenliđi | YGS-5 |
| | | | Öğretmenlik Programları | TM-2 |
| | | | Özel Eğitim Öğretmenliđi | YGS-4 |
| | | | Sınıf Öğretmenliđi | TM-2 |
| | | | Sosyal Bilgiler Öğretmenliđi | TS-1 |
| | | | Tarih Öğretmenliđi | TS-2 |
| | | | Türk Dili ve Edebiyatı Öğretmenliđi | TS-2 |
| | | | Türkçe Öğretmenliđi | TS-2 |
| | | | Üstün Zekalılar Öğretmenliđi | YGS-6 |
| | | | Zihin Engelliler Öğretmenliđi | YGS-4 |
| | 6302 | EDEBİYAT | Coğrafya Öğretmenliđi | TS-1 |
| | | | Felsefe Grubu Öğretmenliđi | TM-3 |
| | | | Görme Engelliler Öğretmenliđi | YGS-4 |
| | | | İřitme Engelliler Öğretmenliđi | YGS-4 |
| | | | Okul Öncesi Öğretmenliđi | YGS-5 |
| | | | Öğretmenlik Programları | TM-2 |
| | | | Özel Eğitim Öğretmenliđi | YGS-4 |
| | | | Sınıf Öğretmenliđi | TM-2 |
| Sosyal Bilgiler Öğretmenliđi | | | TS-1 | |
| Tarih Öğretmenliđi | | | TS-2 | |
| Türk Dili ve Edebiyatı Öğretmenliđi | | | TS-2 | |
| Türkçe Öğretmenliđi | | | TS-2 | |
| Üstün Zekalılar Öğretmenliđi | | | YGS-6 | |
| Zihin Engelliler Öğretmenliđi | | | YGS-4 | |

Tablo 3A Ortaöğretimdeki Bazı Alanların Yerleřtirmede Ek Puan Alacađı Lisans Programları

Ortaöğretim kurumlarının ařađıda belirtilen okul türü/alanlarından mezun olanlar, karřılarında yer alan yükseköğretim lisans programlarına yerleřtirilirken, yerleřtirme puanları OBP'nin 0,12 ile çarpılması ve YGS/LYS puanlarına eklenmesi suretiyle elde edilecek; ayrıca, yerleřtirme puanlarına OBP'nin 0,06 ile çarpılmasıyla elde edilecek ek puanlar katılacaktır. 30.03.2012 tarihi itibarıyla bir mesleđe yönelik program uygulayan ortaöğretim kurumlarından mezun olan veya öğrenim görmekte olan öğrenciler için uygulanacaktır. İlgili ortaöğretim kurumuna bu tarihten sonra kayıt olan adaylar için bu ek puanlar hesaplanmayacaktır.

| Okul Türü | AKod | Alan Adı | Yükseköğretim Lisans Programı | Puan Türü |
|-------------------------------|-----------------------------------|---------------|-------------------------------------|-----------|
| Öğretmen Lisesi | 6303 | FEN BİLİMLERİ | Biyoloji Öğretmenliđi | MF-2 |
| | | | Felsefe Grubu Öğretmenliđi | TM-3 |
| | | | Fen Bilgisi Öğretmenliđi | MF-2 |
| | | | Fizik Öğretmenliđi | MF-2 |
| | | | Görme Engelliler Öğretmenliđi | YGS-4 |
| | | | İlköğretim Matematik Öğretmenliđi | MF-1 |
| | | | İřitme Engelliler Öğretmenliđi | YGS-4 |
| | | | Kimya Öğretmenliđi | YGS-2 |
| | | | Matematik Öğretmenliđi | MF-1 |
| | | | Okul Öncesi Öğretmenliđi | YGS-5 |
| | | | Öğretmenlik Programları | TM-2 |
| | | | Özel Eğitim Öğretmenliđi | YGS-4 |
| | | | Sınıf Öğretmenliđi | TM-2 |
| | | | Üstün Zekalılar Öğretmenliđi | YGS-6 |
| | | | Zihin Engelliler Öğretmenliđi | YGS-4 |
| | 6304 | GENEL KÜLTÜR | Coğrafya Öğretmenliđi | TS-1 |
| | | | Felsefe Grubu Öğretmenliđi | TM-3 |
| | | | Görme Engelliler Öğretmenliđi | YGS-4 |
| | | | İřitme Engelliler Öğretmenliđi | YGS-4 |
| | | | Okul Öncesi Öğretmenliđi | YGS-5 |
| | | | Öğretmenlik Programları | TM-2 |
| | | | Özel Eğitim Öğretmenliđi | YGS-4 |
| | | | Sınıf Öğretmenliđi | TM-2 |
| | | | Sosyal Bilgiler Öğretmenliđi | TS-1 |
| | | | Tarih Öğretmenliđi | TS-2 |
| | | | Türk Dili ve Edebiyatı Öğretmenliđi | TS-2 |
| | | | Türkçe Öğretmenliđi | TS-2 |
| | | | Üstün Zekalılar Öğretmenliđi | YGS-6 |
| | | | Zihin Engelliler Öğretmenliđi | YGS-4 |
| | | | 6305 | MATEMATİK |
| | Felsefe Grubu Öğretmenliđi | TM-3 | | |
| | Fen Bilgisi Öğretmenliđi | MF-2 | | |
| | Fizik Öğretmenliđi | MF-2 | | |
| | Görme Engelliler Öğretmenliđi | YGS-4 | | |
| | İlköğretim Matematik Öğretmenliđi | MF-1 | | |
| | İřitme Engelliler Öğretmenliđi | YGS-4 | | |
| Kimya Öğretmenliđi | YGS-2 | | | |
| Matematik Öğretmenliđi | MF-1 | | | |
| Okul Öncesi Öğretmenliđi | YGS-5 | | | |
| Öğretmenlik Programları | TM-2 | | | |
| Özel Eğitim Öğretmenliđi | YGS-4 | | | |
| Sınıf Öğretmenliđi | TM-2 | | | |
| Üstün Zekalılar Öğretmenliđi | YGS-6 | | | |
| Zihin Engelliler Öğretmenliđi | YGS-4 | | | |

Tablo 3A Ortaöğretimdeki Bazı Alanların Yerleřtirmede Ek Puan Alacađı Lisans Programları

Ortaöğretim kurumlarının ařađıda belirtilen okul türü/alanlarından mezun olanlar, karřılarında yer alan yükseköğretim lisans programlarına yerleřtirilirken, yerleřtirme puanları OBP'nin 0,12 ile çarpılması ve YGS/LYS puanlarına eklenmesi suretiyle elde edilecek; ayrıca, yerleřtirme puanlarına OBP'nin 0,06 ile çarpılmasıyla elde edilecek ek puanlar katılacaktır. 30.03.2012 tarihi itibarıyla bir mesleđe yönelik program uygulayan ortaöğretim kurumlarından mezun olan veya öğrenim görmekte olan öğrenciler için uygulanacaktır. İlgili ortaöğretim kurumuna bu tarihten sonra kayıt olan adaylar için bu ek puanlar hesaplanmayacaktır.

| Okul Türü | AKod | Alan Adı | Yükseköğretim Lisans Programı | Puan Türü |
|-------------------------------------|-------|-----------------------------|-------------------------------------|-----------|
| Öğretmen Lisesi | 6307 | SOSYAL BİLİMLER | Coğrafya Öğretmenliđi | TS-1 |
| | | | Felsefe Grubu Öğretmenliđi | TM-3 |
| | | | Görme Engelliler Öğretmenliđi | YGS-4 |
| | | | İřitme Engelliler Öğretmenliđi | YGS-4 |
| | | | Okul Öncesi Öğretmenliđi | YGS-5 |
| | | | Öğretmenlik Programları | TM-2 |
| | | | Özel Eğitim Öğretmenliđi | YGS-4 |
| | | | Sınıf Öğretmenliđi | TM-2 |
| | | | Sosyal Bilgiler Öğretmenliđi | TS-1 |
| | | | Tarih Öğretmenliđi | TS-2 |
| | | | Türk Dili ve Edebiyatı Öğretmenliđi | TS-2 |
| | | | Türkçe Öğretmenliđi | TS-2 |
| | | | Üstün Zekalılar Öğretmenliđi | YGS-6 |
| | | | Zihin Engelliler Öğretmenliđi | YGS-4 |
| | 6308 | SOSYAL BİLİMLER VE EDEBİYAT | Coğrafya Öğretmenliđi | TS-1 |
| | | | Felsefe Grubu Öğretmenliđi | TM-3 |
| | | | Görme Engelliler Öğretmenliđi | YGS-4 |
| | | | İřitme Engelliler Öğretmenliđi | YGS-4 |
| | | | Okul Öncesi Öğretmenliđi | YGS-5 |
| | | | Öğretmenlik Programları | TM-2 |
| | | | Özel Eğitim Öğretmenliđi | YGS-4 |
| | | | Sınıf Öğretmenliđi | TM-2 |
| | | | Sosyal Bilgiler Öğretmenliđi | TS-1 |
| | | | Tarih Öğretmenliđi | TS-2 |
| | | | Türk Dili ve Edebiyatı Öğretmenliđi | TS-2 |
| | | | Türkçe Öğretmenliđi | TS-2 |
| | | | Üstün Zekalılar Öğretmenliđi | YGS-6 |
| | | | Zihin Engelliler Öğretmenliđi | YGS-4 |
| | 6310 | TÜRKÇE MATEMATİK | Coğrafya Öğretmenliđi | TS-1 |
| | | | Felsefe Grubu Öğretmenliđi | TM-3 |
| | | | Görme Engelliler Öğretmenliđi | YGS-4 |
| | | | İlköğretim Matematik Öğretmenliđi | MF-1 |
| | | | İřitme Engelliler Öğretmenliđi | YGS-4 |
| | | | Matematik Öğretmenliđi | MF-1 |
| | | | Okul Öncesi Öğretmenliđi | YGS-5 |
| | | | Öğretmenlik Programları | TM-2 |
| Özel Eğitim Öğretmenliđi | | | YGS-4 | |
| Sınıf Öğretmenliđi | | | TM-2 | |
| Sosyal Bilgiler Öğretmenliđi | | | TS-1 | |
| Tarih Öğretmenliđi | | | TS-2 | |
| Türk Dili ve Edebiyatı Öğretmenliđi | | | TS-2 | |
| Türkçe Öğretmenliđi | | | TS-2 | |
| Üstün Zekalılar Öğretmenliđi | YGS-6 | | | |
| Zihin Engelliler Öğretmenliđi | YGS-4 | | | |

Tablo 3A Ortaöğretimdeki Bazı Alanların Yerleştirmede Ek Puan Alacağı Lisans Programları

Ortaöğretim kurumlarının aşağıda belirtilen okul türü/alanlarından mezun olanlar, karşılarında yer alan yükseköğretim lisans programlarına yerleştirilirken, yerleştirme puanları OBP'nin 0,12 ile çarpılması ve YGS/LYS puanlarına eklenmesi suretiyle elde edilecek; ayrıca, yerleştirme puanlarına OBP'nin 0,06 ile çarpılmasıyla elde edilecek ek puanlar katılacaktır. 30.03.2012 tarihi itibarıyla bir mesleğe yönelik program uygulayan ortaöğretim kurumlarından mezun olan veya öğrenim görmekte olan öğrenciler için uygulanacaktır. İlgili ortaöğretim kurumuna bu tarihten sonra kayıt olan adaylar için bu ek puanlar hesaplanmayacaktır.

| Okul Türü | AKod | Alan Adı | Yükseköğretim Lisans Programı | Puan Türü |
|-------------------------------|-------|--------------------|--|-----------|
| Öğretmen Lisesi | 6311 | YABANCI DİL | Almanca Öğretmenliği | DİL-1 |
| | | | Arapça Öğretmenliği | DİL-3 |
| | | | Azerbaycan Dili ve Edebiyatı Öğretmenliği | TS-2 |
| | | | Fransızca Öğretmenliği | DİL-1 |
| | | | Görme Engelliler Öğretmenliği | YGS-4 |
| | | | İngiliz ve Rus Dilleri ve Edebiyatları (Öğretmenlik) | DİL-3 |
| | | | İngilizce Öğretmenliği | DİL-1 |
| | | | İşitme Engelliler Öğretmenliği | YGS-4 |
| | | | Japonca Öğretmenliği | DİL-3 |
| | | | Okul Öncesi Öğretmenliği | YGS-5 |
| | | | Öğretmenlik Programları | TM-2 |
| | | | Özel Eğitim Öğretmenliği | YGS-4 |
| | | | Rus Dili Öğretmenliği | DİL-3 |
| | | | Rus Dili ve Edebiyatı Öğretmenliği | DİL-3 |
| | | | Rus Dili ve Öğretmenliği | DİL-3 |
| | | | Rus ve İngiliz Dilleri ve Edebiyatları (Öğretmenlik) | DİL-3 |
| | | | Sınıf Öğretmenliği | TM-2 |
| | | | Üstün Zekalılar Öğretmenliği | YGS-6 |
| Zihin Engelliler Öğretmenliği | YGS-4 | | | |
| Öğretmen Okulu-Köy Enstitüsü | - | TÜM ALANLAR | Coğrafya Öğretmenliği | TS-1 |
| | | | Felsefe Grubu Öğretmenliği | TM-3 |
| | | | Görme Engelliler Öğretmenliği | YGS-4 |
| | | | İşitme Engelliler Öğretmenliği | YGS-4 |
| | | | Okul Öncesi Öğretmenliği | YGS-5 |
| | | | Öğretmenlik Programları | TM-2 |
| | | | Özel Eğitim Öğretmenliği | YGS-4 |
| | | | Sınıf Öğretmenliği | TM-2 |
| | | | Sosyal Bilgiler Öğretmenliği | TS-1 |
| | | | Tarih Öğretmenliği | TS-2 |
| | | | Türk Dili ve Edebiyatı Öğretmenliği | TS-2 |
| | | | Türkçe Öğretmenliği | TS-2 |
| | | | Üstün Zekalılar Öğretmenliği | YGS-6 |
| | | | Zihin Engelliler Öğretmenliği | YGS-4 |
| ÖZEL ANADOLU ÖĞRETMEN LİSESİ | 6104 | SINIF ÖĞRETMENLİĞİ | Coğrafya Öğretmenliği | TS-1 |
| | | | Felsefe Grubu Öğretmenliği | TM-3 |
| | | | Görme Engelliler Öğretmenliği | YGS-4 |
| | | | İşitme Engelliler Öğretmenliği | YGS-4 |
| | | | Okul Öncesi Öğretmenliği | YGS-5 |
| | | | Öğretmenlik Programları | TM-2 |
| | | | Özel Eğitim Öğretmenliği | YGS-4 |
| | | | Sınıf Öğretmenliği | TM-2 |
| | | | Sosyal Bilgiler Öğretmenliği | TS-1 |
| | | | Tarih Öğretmenliği | TS-2 |
| | | | Türk Dili ve Edebiyatı Öğretmenliği | TS-2 |
| | | | Türkçe Öğretmenliği | TS-2 |
| | | | Üstün Zekalılar Öğretmenliği | YGS-6 |
| | | | Zihin Engelliler Öğretmenliği | YGS-4 |

Tablo 3A Ortaöğretimdeki Bazı Alanların Yerleřtirmede Ek Puan Alacađı Lisans Programları

Ortaöğretim kurumlarının ařađıda belirtilen okul türü/alanlarından mezun olanlar, karřılarında yer alan yükseköğretim lisans programlarına yerleřtirilirken, yerleřtirme puanları OBP'nin 0,12 ile çarpılması ve YGS/LYS puanlarına eklenmesi suretiyle elde edilecek; ayrıca, yerleřtirme puanlarına OBP'nin 0,06 ile çarpılmasıyla elde edilecek ek puanlar katılacaktır. 30.03.2012 tarihi itibarıyla bir mesleđe yönelik program uygulayan ortaöğretim kurumlarından mezun olan veya öğrenim görmekte olan öğrenciler için uygulanacaktır. İlgili ortaöğretim kurumuna bu tarihten sonra kayıt olan adaylar için bu ek puanlar hesaplanmayacaktır.

| Okul Türü | AKod | Alan Adı | Yükseköğretim Lisans Programı | Puan Türü |
|-------------------------------|-------|-----------------|-------------------------------------|-----------|
| ÖZEL ANADOLU ÖĞRETMEN LİSESİ | 6301 | DİL VE EDEBİYAT | Coğrafya Öğretmenliđi | TS-1 |
| | | | Felsefe Grubu Öğretmenliđi | TM-3 |
| | | | Görme Engelliler Öğretmenliđi | YGS-4 |
| | | | İřitme Engelliler Öğretmenliđi | YGS-4 |
| | | | Okul Öncesi Öğretmenliđi | YGS-5 |
| | | | Öğretmenlik Programları | TM-2 |
| | | | Özel Eğitim Öğretmenliđi | YGS-4 |
| | | | Sınıf Öğretmenliđi | TM-2 |
| | | | Sosyal Bilgiler Öğretmenliđi | TS-1 |
| | | | Tarih Öğretmenliđi | TS-2 |
| | | | Türk Dili ve Edebiyatı Öğretmenliđi | TS-2 |
| | | | Türkçe Öğretmenliđi | TS-2 |
| | | | Üstün Zekalılar Öğretmenliđi | YGS-6 |
| | | | Zihin Engelliler Öğretmenliđi | YGS-4 |
| | 6302 | EDEBİYAT | Coğrafya Öğretmenliđi | TS-1 |
| | | | Felsefe Grubu Öğretmenliđi | TM-3 |
| | | | Görme Engelliler Öğretmenliđi | YGS-4 |
| | | | İřitme Engelliler Öğretmenliđi | YGS-4 |
| | | | Okul Öncesi Öğretmenliđi | YGS-5 |
| | | | Öğretmenlik Programları | TM-2 |
| | | | Özel Eğitim Öğretmenliđi | YGS-4 |
| | | | Sınıf Öğretmenliđi | TM-2 |
| | | | Sosyal Bilgiler Öğretmenliđi | TS-1 |
| | | | Tarih Öğretmenliđi | TS-2 |
| | | | Türk Dili ve Edebiyatı Öğretmenliđi | TS-2 |
| | | | Türkçe Öğretmenliđi | TS-2 |
| | | | Üstün Zekalılar Öğretmenliđi | YGS-6 |
| | | | Zihin Engelliler Öğretmenliđi | YGS-4 |
| | 6303 | FEN BİLİMLERİ | Biyoloji Öğretmenliđi | MF-2 |
| | | | Felsefe Grubu Öğretmenliđi | TM-3 |
| | | | Fen Bilgisi Öğretmenliđi | MF-2 |
| | | | Fizik Öğretmenliđi | MF-2 |
| | | | Görme Engelliler Öğretmenliđi | YGS-4 |
| | | | İlköğretim Matematik Öğretmenliđi | MF-1 |
| | | | İřitme Engelliler Öğretmenliđi | YGS-4 |
| | | | Kimya Öğretmenliđi | YGS-2 |
| Matematik Öğretmenliđi | | | MF-1 | |
| Okul Öncesi Öğretmenliđi | | | YGS-5 | |
| Öğretmenlik Programları | | | TM-2 | |
| Özel Eğitim Öğretmenliđi | | | YGS-4 | |
| Sınıf Öğretmenliđi | | | TM-2 | |
| Üstün Zekalılar Öğretmenliđi | | | YGS-6 | |
| Zihin Engelliler Öğretmenliđi | YGS-4 | | | |

Tablo 3A Ortaöğretimdeki Bazı Alanların Yerleřtirmede Ek Puan Alacađı Lisans Programları

Ortaöğretim kurumlarının ařađıda belirtilen okul türü/alanlarından mezun olanlar, karřılarında yer alan yükseköğretim lisans programlarına yerleřtirilirken, yerleřtirme puanları OBP'nin 0,12 ile çarpılması ve YGS/LYS puanlarına eklenmesi suretiyle elde edilecek; ayrıca, yerleřtirme puanlarına OBP'nin 0,06 ile çarpılmasıyla elde edilecek ek puanlar katılacaktır. 30.03.2012 tarihi itibarıyla bir mesleđe yönelik program uygulayan ortaöğretim kurumlarından mezun olan veya öğrenim görmekte olan öğrenciler için uygulanacaktır. İlgili ortaöğretim kurumuna bu tarihten sonra kayıt olan adaylar için bu ek puanlar hesaplanmayacaktır.

| Okul Türü | AKod | Alan Adı | Yükseköğretim Lisans Programı | Puan Türü |
|-------------------------------------|-------------------------------|-----------------|-------------------------------------|-----------|
| ÖZEL ANADOLU ÖĞRETMEN LİSESİ | 6304 | GENEL KÜLTÜR | Coğrafya Öğretmenliđi | TS-1 |
| | | | Felsefe Grubu Öğretmenliđi | TM-3 |
| | | | Görme Engelliler Öğretmenliđi | YGS-4 |
| | | | İřitme Engelliler Öğretmenliđi | YGS-4 |
| | | | Okul Öncesi Öğretmenliđi | YGS-5 |
| | | | Öğretmenlik Programları | TM-2 |
| | | | Özel Eğitim Öğretmenliđi | YGS-4 |
| | | | Sınıf Öğretmenliđi | TM-2 |
| | | | Sosyal Bilgiler Öğretmenliđi | TS-1 |
| | | | Tarih Öğretmenliđi | TS-2 |
| | | | Türk Dili ve Edebiyatı Öğretmenliđi | TS-2 |
| | | | Türkçe Öğretmenliđi | TS-2 |
| | | | Üstün Zekalılar Öğretmenliđi | YGS-6 |
| | | | Zihin Engelliler Öğretmenliđi | YGS-4 |
| | 6305 | MATEMATİK | Biyoloji Öğretmenliđi | MF-2 |
| | | | Felsefe Grubu Öğretmenliđi | TM-3 |
| | | | Fen Bilgisi Öğretmenliđi | MF-2 |
| | | | Fizik Öğretmenliđi | MF-2 |
| | | | Görme Engelliler Öğretmenliđi | YGS-4 |
| | | | İlköğretim Matematik Öğretmenliđi | MF-1 |
| | | | İřitme Engelliler Öğretmenliđi | YGS-4 |
| | | | Kimya Öğretmenliđi | YGS-2 |
| | | | Matematik Öğretmenliđi | MF-1 |
| | | | Okul Öncesi Öğretmenliđi | YGS-5 |
| | | | Öğretmenlik Programları | TM-2 |
| | | | Özel Eğitim Öğretmenliđi | YGS-4 |
| | | | Sınıf Öğretmenliđi | TM-2 |
| | | | Üstün Zekalılar Öğretmenliđi | YGS-6 |
| | Zihin Engelliler Öğretmenliđi | YGS-4 | | |
| | 6307 | SOSYAL BİLİMLER | Coğrafya Öğretmenliđi | TS-1 |
| | | | Felsefe Grubu Öğretmenliđi | TM-3 |
| | | | Görme Engelliler Öğretmenliđi | YGS-4 |
| | | | İřitme Engelliler Öğretmenliđi | YGS-4 |
| | | | Okul Öncesi Öğretmenliđi | YGS-5 |
| | | | Öğretmenlik Programları | TM-2 |
| | | | Özel Eğitim Öğretmenliđi | YGS-4 |
| Sınıf Öğretmenliđi | | | TM-2 | |
| Sosyal Bilgiler Öğretmenliđi | | | TS-1 | |
| Tarih Öğretmenliđi | | | TS-2 | |
| Türk Dili ve Edebiyatı Öğretmenliđi | | | TS-2 | |
| Türkçe Öğretmenliđi | | | TS-2 | |
| Üstün Zekalılar Öğretmenliđi | | | YGS-6 | |
| Zihin Engelliler Öğretmenliđi | | | YGS-4 | |

Tablo 3A Ortaöğretimdeki Bazı Alanların Yerleřtirmede Ek Puan Alacađı Lisans Programları

Ortaöğretim kurumlarının ařađıda belirtilen okul türü/alanlarından mezun olanlar, karřılarında yer alan yükseköğretim lisans programlarına yerleřtirilirken, yerleřtirme puanları OBP'nin 0,12 ile çarpılması ve YGS/LYS puanlarına eklenmesi suretiyle elde edilecek; ayrıca, yerleřtirme puanlarına OBP'nin 0,06 ile çarpılmasıyla elde edilecek ek puanlar katılacaktır. 30.03.2012 tarihi itibarıyla bir mesleđe yönelik program uygulayan ortaöğretim kurumlarından mezun olan veya öğrenim görmekte olan öğrenciler için uygulanacaktır. İlgili ortaöğretim kurumuna bu tarihten sonra kayıt olan adaylar için bu ek puanlar hesaplanmayacaktır.

| Okul Türü | AKod | Alan Adı | Yükseköğretim Lisans Programı | Puan Türü |
|--|-------------------------------|-----------------------------|--|-----------|
| ÖZEL ANADOLU ÖĞRETMEN LİSESİ | 6308 | SOSYAL BİLİMLER VE EDEBİYAT | Coğrafya Öğretmenliđi | TS-1 |
| | | | Felsefe Grubu Öğretmenliđi | TM-3 |
| | | | Görme Engelliler Öğretmenliđi | YGS-4 |
| | | | İřitme Engelliler Öğretmenliđi | YGS-4 |
| | | | Okul Öncesi Öğretmenliđi | YGS-5 |
| | | | Öğretmenlik Programları | TM-2 |
| | | | Özel Eğitim Öğretmenliđi | YGS-4 |
| | | | Sınıf Öğretmenliđi | TM-2 |
| | | | Sosyal Bilgiler Öğretmenliđi | TS-1 |
| | | | Tarih Öğretmenliđi | TS-2 |
| | | | Türk Dili ve Edebiyatı Öğretmenliđi | TS-2 |
| | | | Türkçe Öğretmenliđi | TS-2 |
| | | | Üstün Zekalılar Öğretmenliđi | YGS-6 |
| | | | Zihin Engelliler Öğretmenliđi | YGS-4 |
| | 6310 | TÜRKÇE MATEMATİK | Coğrafya Öğretmenliđi | TS-1 |
| | | | Felsefe Grubu Öğretmenliđi | TM-3 |
| | | | Görme Engelliler Öğretmenliđi | YGS-4 |
| | | | İlköğretim Matematik Öğretmenliđi | MF-1 |
| | | | İřitme Engelliler Öğretmenliđi | YGS-4 |
| | | | Matematik Öğretmenliđi | MF-1 |
| | | | Okul Öncesi Öğretmenliđi | YGS-5 |
| | | | Öğretmenlik Programları | TM-2 |
| | | | Özel Eğitim Öğretmenliđi | YGS-4 |
| | | | Sınıf Öğretmenliđi | TM-2 |
| | | | Sosyal Bilgiler Öğretmenliđi | TS-1 |
| | | | Tarih Öğretmenliđi | TS-2 |
| | | | Türk Dili ve Edebiyatı Öğretmenliđi | TS-2 |
| | | | Türkçe Öğretmenliđi | TS-2 |
| | Üstün Zekalılar Öğretmenliđi | YGS-6 | | |
| | Zihin Engelliler Öğretmenliđi | YGS-4 | | |
| | 6311 | YABANCI DİL | Almanca Öğretmenliđi | DİL-1 |
| | | | Arapça Öğretmenliđi | DİL-3 |
| | | | Azerbaycan Dili ve Edebiyatı Öğretmenliđi | TS-2 |
| | | | Fransızca Öğretmenliđi | DİL-1 |
| | | | Görme Engelliler Öğretmenliđi | YGS-4 |
| | | | İngiliz ve Rus Dilleri ve Edebiyatları (Öğretmenlik) | DİL-3 |
| | | | İngilizce Öğretmenliđi | DİL-1 |
| | | | İřitme Engelliler Öğretmenliđi | YGS-4 |
| | | | Japonca Öğretmenliđi | DİL-3 |
| Okul Öncesi Öğretmenliđi | | | YGS-5 | |
| Öğretmenlik Programları | | | TM-2 | |
| Özel Eğitim Öğretmenliđi | | | YGS-4 | |
| Rus Dili Öğretmenliđi | | | DİL-3 | |
| Rus Dili ve Edebiyatı Öğretmenliđi | | | DİL-3 | |
| Rus Dili ve Öğretmenliđi | | | DİL-3 | |
| Rus ve İngiliz Dilleri ve Edebiyatları (Öğretmenlik) | DİL-3 | | | |
| Sınıf Öğretmenliđi | TM-2 | | | |
| Üstün Zekalılar Öğretmenliđi | YGS-6 | | | |
| Zihin Engelliler Öğretmenliđi | YGS-4 | | | |

Tablo 3A Ortaöğretimdeki Bazı Alanların Yerleřtirmede Ek Puan Alacađı Lisans Programları

Ortaöğretim kurumlarının ařađıda belirtilen okul türü/alanlarından mezun olanlar, karřılarında yer alan yükseköğretim lisans programlarına yerleřtirilirken, yerleřtirme puanları OBP'nin 0,12 ile çarpılması ve YGS/LYS puanlarına eklenmesi suretiyle elde edilecek; ayrıca, yerleřtirme puanlarına OBP'nin 0,06 ile çarpılmasıyla elde edilecek ek puanlar katılacaktır. 30.03.2012 tarihi itibarıyla bir mesleđe yönelik program uygulayan ortaöğretim kurumlarından mezun olan veya öğrenim görmekte olan öğrenciler için uygulanacaktır. İlgili ortaöğretim kurumuna bu tarihten sonra kayıt olan adaylar için bu ek puanlar hesaplanmayacaktır.

| Okul Türü | AKod | Alan Adı | Yükseköğretim Lisans Programı | Puan Türü |
|-------------------------------------|-------|--|--|-----------|
| ÖZEL ANADOLU ÖĞRETMEN LİSESİ | 9008 | ALANI YOK | Almanca Öğretmenliđi | DİL-1 |
| | | | Arapça Öğretmenliđi | DİL-3 |
| | | | Azerbaycan Dili ve Edebiyatı Öğretmenliđi | TS-2 |
| | | | Biyoloji Öğretmenliđi | MF-2 |
| | | | Coğrafya Öğretmenliđi | TS-1 |
| | | | Felsefe Grubu Öğretmenliđi | TM-3 |
| | | | Fen Bilgisi Öğretmenliđi | MF-2 |
| | | | Fizik Öğretmenliđi | MF-2 |
| | | | Fransızca Öğretmenliđi | DİL-1 |
| | | | Görme Engelliler Öğretmenliđi | YGS-4 |
| | | | İlköğretim Matematik Öğretmenliđi | MF-1 |
| | | | İngiliz ve Rus Dilleri ve Edebiyatları (Öğretmenlik) | DİL-3 |
| | | | İngilizce Öğretmenliđi | DİL-1 |
| | | | İřitme Engelliler Öğretmenliđi | YGS-4 |
| | | | Japonca Öğretmenliđi | DİL-3 |
| | | | Kimya Öğretmenliđi | YGS-2 |
| | | | Matematik Öğretmenliđi | MF-1 |
| | | | Okul Öncesi Öğretmenliđi | YGS-5 |
| | | | Öğretmenlik Programları | TM-2 |
| | | | Özel Eğitim Öğretmenliđi | YGS-4 |
| | | | Rus Dili Öğretmenliđi | DİL-3 |
| | | | Rus Dili ve Edebiyatı Öğretmenliđi | DİL-3 |
| | | | Rus Dili ve Öğretmenliđi | DİL-3 |
| | | | Rus ve İngiliz Dilleri ve Edebiyatları (Öğretmenlik) | DİL-3 |
| | | | Sınıf Öğretmenliđi | TM-2 |
| | | | Sosyal Bilgiler Öğretmenliđi | TS-1 |
| Tarih Öğretmenliđi | TS-2 | | | |
| Türk Dili ve Edebiyatı Öğretmenliđi | TS-2 | | | |
| Türkçe Öğretmenliđi | TS-2 | | | |
| Üstün Zekalılar Öğretmenliđi | YGS-6 | | | |
| Zihin Engelliler Öğretmenliđi | YGS-4 | | | |
| ÖZEL GÜZEL SANATLAR VE SPOR LİSESİ | 6049 | SPOR (GÜZEL SANATLAR VE SPOR LİSELERİ) | Rekreasyon | YGS-5 |
| | | | Rekreasyon Yönetimi | YGS-3 |
| | | | Spor Yöneticiliđi | YGS-5 |
| Spor Lisesi | - | TÜM ALANLAR | Rekreasyon | YGS-5 |
| | | | Rekreasyon Yönetimi | YGS-3 |
| | | | Spor Yöneticiliđi | YGS-5 |
| Spor Meslek Lisesi | - | TÜM ALANLAR | Rekreasyon | YGS-5 |
| | | | Rekreasyon Yönetimi | YGS-3 |
| | | | Spor Yöneticiliđi | YGS-5 |

Tablo 3B.1 Mesleki ve Teknik Ortaöğretim Kurumlarının Alanları İle Aynı / Yakın Alanlardaki Lisans Programları

Mesleki ve teknik ortaöğretim kurumlarının aşağıda belirtilen alan/dallarından mezun olanlar karşılarında yer alan yükseköğretim lisans programlarına yerleştirilirken, yerleştirme puanları, OBP'nin 0,12 ile çarpılması ve YGS/LYS puanlarına eklenmesi suretiyle elde edilecek; ayrıca, yerleştirme puanlarına OBP'nin 0,06 ile çarpılmasıyla elde edilecek ek puanlar katılacaktır. 30.03.2012 tarihi itibarıyla bir mesleğe yönelik program uygulayan ortaöğretim kurumlarından mezun olan veya öğrenim görmekte olan öğrenciler için uygulanacaktır. İlgili ortaöğretim kurumuna bu tarihten sonra kayıt olan adaylar için bu ek puanlar hesaplanmayacaktır.

| AKod | Alan Adı | DNo | Dal Adı | Yükseköğretim Lisans Programı | Puan Türü | |
|------|-------------------------------------|-------------------------------------|-------------------------|---|-----------------------------|------------------|
| 6002 | AHŞAP TEKNOLOJİSİ | - | ALANI VE TÜM DALLARI | Restorasyon ve Konservasyon (YO) | YGS-6 | |
| 6003 | AİLE VE TÜKETİCİ HİZMETLERİ | 3 | SOSYAL HİZMETLER | Sosyal Hizmet (YO) | YGS-5 | |
| | | | | Beslenme ve Diyetetik (YO) | YGS-2 | |
| | | 101 | BESLENME VE EV YÖNETİMİ | Gastronomi (YO) | YGS-4 | |
| | | | | Gastronomi ve Mutfak Sanatları (YO) | YGS-4 | |
| | | | | Gastronomi (YO) | YGS-4 | |
| 102 | EV EKONOMİSİ | Gastronomi ve Mutfak Sanatları (YO) | YGS-4 | | | |
| | | Gastronomi (YO) | YGS-4 | | | |
| 6004 | AYAKKABI VE SARACIYE TEKNOLOJİSİ | - | ALANI VE TÜM DALLARI | Moda Tasarımı (YO) | YGS-5 | |
| 6005 | BAHÇECİLİK | - | ALANI VE TÜM DALLARI | Organik Tarım İşletmeciliği (YO) | YGS-6 | |
| 6006 | BİLİŞİM TEKNOLOJİLERİ | - | ALANI VE TÜM DALLARI | Basım Teknolojileri (YO) | YGS-1 | |
| | | | | Bilgisayar Teknolojisi ve Bilişim Sistemleri (YO) | YGS-1 | |
| | | | | Bilgisayar ve Öğretim Teknolojileri Öğretmenliği | YGS-1 | |
| | | | | Dijital Oyun Tasarımı (YO) | YGS-1 | |
| | | | | İşletme Bilgi Yönetimi (YO) | YGS-6 | |
| | | | | Yönetim Bilişim Sistemleri (YO) | YGS-6 | |
| 6007 | BİYOMEDİKAL CİHAZ TEKNOLOJİLERİ | - | ALANI VE TÜM DALLARI | Odyoloji (YO) | YGS-2 | |
| 6008 | BÜRO YÖNETİMİ | - | ALANI VE TÜM DALLARI | İnsan Kaynakları Yönetimi (YO) | YGS-6 | |
| | | | | Sağlık Yönetimi (YO) | YGS-6 | |
| | | | | Ulaştırma ve Lojistik Yönetimi (YO) | YGS-6 | |
| 6009 | ÇOCUK GELİŞİMİ VE EĞİTİMİ | - | ALANI VE TÜM DALLARI | Çocuk Gelişimi (YO) | YGS-5 | |
| | | | | Görme Engelliler Öğretmenliği | YGS-4 | |
| | | | | İşitme Engelliler Öğretmenliği | YGS-4 | |
| | | | | Okul Öncesi Öğretmenliği | YGS-5 | |
| | | | | Özel Eğitim Öğretmenliği | YGS-4 | |
| | | | | Sosyal Hizmet (YO) | YGS-5 | |
| | | | | Üstün Zekalılar Öğretmenliği | YGS-6 | |
| | | | | Zihin Engelliler Öğretmenliği | YGS-4 | |
| 6010 | DENİZCİLİK | - | ALANI VE TÜM DALLARI | Deniz Ulaştırma İşletme Mühendisliği (YO) | YGS-1 | |
| | | | | Güverte (YO) | YGS-1 | |
| | | | | İş Sağlığı ve Güvenliği (YO) | YGS-2 | |
| | | 1 | 7 | 7 | 7 | MAKİNE ZABİTLİĞİ |
| 7 | 7 | 7 | 7 | SU ÜRÜNLERİ ÜRETİMİ | Balıkçılık Teknolojisi (YO) | YGS-2 |
| 6011 | EĞLENCE HİZMETLERİ | - | ALANI VE TÜM DALLARI | Rekreasyon (YO) | YGS-5 | |
| | | | | Rekreasyon Yönetimi (YO) | YGS-3 | |
| | | | | Turizm İşletmeciliği (YO) | YGS-6 | |
| 6013 | ELEKTRİK-ELEKTRONİK TEKNOLOJİSİ | - | ALANI VE TÜM DALLARI | Dijital Oyun Tasarımı (YO) | YGS-1 | |
| | | | | İş Sağlığı ve Güvenliği (YO) | YGS-2 | |
| | | | | Uçak Elektrik-Elektronik (YO) | YGS-1 | |
| 6014 | ENDÜSTRİYEL OTOMASYON TEKNOLOJİLERİ | - | ALANI VE TÜM DALLARI | Dijital Oyun Tasarımı (YO) | YGS-1 | |
| | | | | Gemi Makineleri İşletme Mühendisliği (YO) | YGS-1 | |
| | | | | Uçak Elektrik-Elektronik (YO) | YGS-1 | |
| | | | | Uçak Gövde - Motor (YO) | YGS-1 | |
| | | | | Uçak Gövde - Motor Bakım (YO) | YGS-1 | |
| 6015 | GAZETECİLİK | - | ALANI VE TÜM DALLARI | Basım Teknolojileri (YO) | YGS-1 | |
| | | | | Halkla İlişkiler ve Reklamcılık (YO) | YGS-4 | |
| | | | | Medya ve İletişim Sistemleri (YO) | YGS-4 | |
| | | | | Televizyon Haberciliği ve Programcılığı (YO) | YGS-4 | |
| | | | | Yeni Medya (YO) | YGS-4 | |

Tablo 3B.1 Mesleki ve Teknik Ortaöğretim Kurumlarının Alanları İle Aynı / Yakın Alanlardaki Lisans Programları

Mesleki ve teknik ortaöğretim kurumlarının aşağıda belirtilen alan/dallarından mezun olanlar karşılarında yer alan yükseköğretim lisans programlarına yerleştirilirken, yerleştirme puanları, OBP'nin 0,12 ile çarpılması ve YGS/LYS puanlarına eklenmesi suretiyle elde edilecek; ayrıca, yerleştirme puanlarına OBP'nin 0,06 ile çarpılmasıyla elde edilecek ek puanlar katılacaktır. 30.03.2012 tarihi itibarıyla bir mesleğe yönelik program uygulayan ortaöğretim kurumlarından mezun olan veya öğrenim görmekte olan öğrenciler için uygulanacaktır. İlgili ortaöğretim kurumuna bu tarihten sonra kayıt olan adaylar için bu ek puanlar hesaplanmayacaktır.

| AKod | Alan Adı | DNo | Dal Adı | Yükseköğretim Lisans Programı | Puan Türü | | | | | | | | | | |
|--------------------------|---|-----|------------------------------|---|------------------------------|--------------------------------------|------------------------------|-------------------------------------|------------------------------|--|------------------------------|--|----------------------|-----------------------------------|-------|
| 6016 | GEMİ YAPIMI | - | ALANI VE TÜM DALLARI | Deniz Ulaştırma İşletme Mühendisliği (YO) | YGS-1 | | | | | | | | | | |
| | | | | Güverte (YO) | YGS-1 | | | | | | | | | | |
| | | 101 | AHŞAP YAT İNŞAA | İş Sağlığı ve Güvenliği (YO) | YGS-2 | | | | | | | | | | |
| 6017 | GIDA TEKNOLOJİSİ | - | ALANI VE TÜM DALLARI | Restorasyon ve Konservasyon (YO) | YGS-6 | | | | | | | | | | |
| | | | | Beslenme ve Diyetetik (YO) | YGS-2 | | | | | | | | | | |
| | | | | Gıda Teknolojisi (YO) | YGS-2 | | | | | | | | | | |
| | | | | Organik Tarım İşletmeciliği (YO) | YGS-6 | | | | | | | | | | |
| | | 101 | AĞIRLAMA VE GIDA TEKNOLOJİSİ | - | ALANI VE TÜM DALLARI | Yiyecek ve İçecek İşletmeciliği (YO) | YGS-6 | | | | | | | | |
| | | | | | | Gastronomi (YO) | YGS-4 | | | | | | | | |
| | | | | 101 | AĞIRLAMA VE GIDA TEKNOLOJİSİ | - | ALANI VE TÜM DALLARI | Gastronomi ve Mutfak Sanatları (YO) | YGS-4 | | | | | | |
| | | | | | | | | Konaklama İşletmeciliği (YO) | YGS-6 | | | | | | |
| | | | | | | 101 | AĞIRLAMA VE GIDA TEKNOLOJİSİ | - | ALANI VE TÜM DALLARI | Konaklama ve Turizm İşletmeciliği (YO) | YGS-6 | | | | |
| | | | | | | | | | | Seyahat İşletmeciliği (YO) | YGS-6 | | | | |
| | | | | | | | | 101 | AĞIRLAMA VE GIDA TEKNOLOJİSİ | - | ALANI VE TÜM DALLARI | Turizm İşletmeciliği (YO) | YGS-6 | | |
| | | | | | | | | | | | | Turizm İşletmeciliği ve Otelcilik (YO) | YGS-6 | | |
| | | | | | | | | | | 101 | AĞIRLAMA VE GIDA TEKNOLOJİSİ | - | ALANI VE TÜM DALLARI | Turizm Rehberliği (YO) | DİL-1 |
| | | | | | | | | | | | | | | Turizm ve Otel İşletmeciliği (YO) | YGS-6 |
| 101 | AĞIRLAMA VE GIDA TEKNOLOJİSİ | - | ALANI VE TÜM DALLARI | Turizm ve Otelcilik (YO) | YGS-6 | | | | | | | | | | |
| 6018 | GİYİM ÜRETİM TEKNOLOJİSİ | - | ALANI VE TÜM DALLARI | Moda Tasarımı (YO) | YGS-5 | | | | | | | | | | |
| 6019 | GRAFİK VE FOTOĞRAF | - | ALANI VE TÜM DALLARI | Basım Teknolojileri (YO) | YGS-1 | | | | | | | | | | |
| | | | | Dijital Oyun Tasarımı (YO) | YGS-1 | | | | | | | | | | |
| 6021 | HALKLA İLİŞKİLER VE ORGANİZASYON HİZMETLERİ | - | ALANI VE TÜM DALLARI | Basım Teknolojileri (YO) | YGS-1 | | | | | | | | | | |
| | | | | Halkla İlişkiler ve Reklamcılık (YO) | YGS-4 | | | | | | | | | | |
| | | | | Turizm İşletmeciliği (YO) | YGS-6 | | | | | | | | | | |
| 6022 | HARİTA-TAPU-KADASTRO | - | ALANI VE TÜM DALLARI | Tapu Kadastro (YO) | YGS-6 | | | | | | | | | | |
| 6023 | HASTA VE YAŞLI HİZMETLERİ | - | ALANI VE TÜM DALLARI | Ebelik (YO) | YGS-2 | | | | | | | | | | |
| | | | | Ergoterapi (YO) | YGS-2 | | | | | | | | | | |
| | | | | Hemşirelik (YO) | YGS-2 | | | | | | | | | | |
| | | | | Hemşirelik ve Sağlık Hizmetleri (YO) | YGS-2 | | | | | | | | | | |
| 6024 | HAYVAN SAĞLIĞI | 1 | VETERİNER SAĞLIK | Hayvansal Üretim (YO) | YGS-2 | | | | | | | | | | |
| 6025 | HAYVAN YETİŞTİRİCİLİĞİ | - | ALANI VE TÜM DALLARI | Hayvansal Üretim (YO) | YGS-2 | | | | | | | | | | |
| 6027 | İNŞAAT TEKNOLOJİSİ | - | ALANI VE TÜM DALLARI | İş Sağlığı ve Güvenliği (YO) | YGS-2 | | | | | | | | | | |
| | | 10 | RESTORASYON | Restorasyon ve Konservasyon (YO) | YGS-6 | | | | | | | | | | |
| 6028 | İTFAİYECİLİK VE YANGIN GÜVENLİĞİ | - | ALANI VE TÜM DALLARI | Acil Yardım ve Afet Yönetimi (YO) | YGS-2 | | | | | | | | | | |
| | | | | İş Sağlığı ve Güvenliği (YO) | YGS-2 | | | | | | | | | | |
| 6029 | KİMYA TEKNOLOJİSİ | - | ALANI VE TÜM DALLARI | İş Sağlığı ve Güvenliği (YO) | YGS-2 | | | | | | | | | | |
| | | | | Kimya Öğretmenliği | YGS-2 | | | | | | | | | | |
| 6030 | KONAKLAMA VE SEYAHAT HİZMETLERİ | - | ALANI VE TÜM DALLARI | Konaklama İşletmeciliği (YO) | YGS-6 | | | | | | | | | | |
| | | | | Konaklama ve Turizm İşletmeciliği (YO) | YGS-6 | | | | | | | | | | |
| | | | | Otel Yöneticiliği (YO) | YGS-6 | | | | | | | | | | |
| | | | | Rekreasyon (YO) | YGS-5 | | | | | | | | | | |
| | | | | Rekreasyon Yönetimi (YO) | YGS-3 | | | | | | | | | | |
| | | | | Seyahat İşletmeciliği (YO) | YGS-6 | | | | | | | | | | |
| | | | | Turizm İşletmeciliği (YO) | YGS-6 | | | | | | | | | | |
| | | | | Turizm İşletmeciliği ve Otelcilik (YO) | YGS-6 | | | | | | | | | | |
| | | | | Turizm Rehberliği (YO) | DİL-1 | | | | | | | | | | |
| | | | | Turizm ve Otel İşletmeciliği (YO) | YGS-6 | | | | | | | | | | |
| Turizm ve Otelcilik (YO) | YGS-6 | | | | | | | | | | | | | | |
| 6032 | LABORATUVAR HİZMETLERİ | - | ALANI VE TÜM DALLARI | Perfüzyon (YO) | YGS-2 | | | | | | | | | | |
| | | 101 | LABORANT | Hayvansal Üretim (YO) | YGS-2 | | | | | | | | | | |

Tablo 3B.1 Mesleki ve Teknik Ortaöğretim Kurumlarının Alanları İle Aynı / Yakın Alanlardaki Lisans Programları

Mesleki ve teknik ortaöğretim kurumlarının aşağıda belirtilen alan/dallarından mezun olanlar karşılarında yer alan yükseköğretim lisans programlarına yerleştirilirken, yerleştirme puanları, OBP'nin 0,12 ile çarpılması ve YGS/LYS puanlarına eklenmesi suretiyle elde edilecek; ayrıca, yerleştirme puanlarına OBP'nin 0,06 ile çarpılmasıyla elde edilecek ek puanlar katılacaktır. 30.03.2012 tarihi itibarıyla bir mesleğe yönelik program uygulayan ortaöğretim kurumlarından mezun olan veya öğrenim görmekte olan öğrenciler için uygulanacaktır. İlgili ortaöğretim kurumuna bu tarihten sonra kayıt olan adaylar için bu ek puanlar hesaplanmayacaktır.

| AKod | Alan Adı | DNo | Dal Adı | Yükseköğretim Lisans Programı | Puan Türü | | |
|---|------------------------------|---|----------------------------------|---|----------------------|--|-------|
| 6033 | MAKİNE TEKNOLOJİSİ | - | ALANI VE TÜM DALLARI | Gemi Makineleri İşletme Mühendisliği (YO) | YGS-1 | | |
| | | | | İş Sağlığı ve Güvenliği (YO) | YGS-2 | | |
| 6034 | MATBAA TEKNOLOJİSİ | - | ALANI VE TÜM DALLARI | Basım Teknolojileri (YO) | YGS-1 | | |
| 6035 | METAL TEKNOLOJİSİ | - | ALANI VE TÜM DALLARI | Gemi Makineleri İşletme Mühendisliği (YO) | YGS-1 | | |
| 6036 | METALÜRJİ TEKNOLOJİSİ | - | ALANI VE TÜM DALLARI | Gemi Makineleri İşletme Mühendisliği (YO) | YGS-1 | | |
| | | | | İş Sağlığı ve Güvenliği (YO) | YGS-2 | | |
| 6038 | MOBİLYA VE İÇ MEKAN TASARIMI | - | ALANI VE TÜM DALLARI | Restorasyon ve Konservasyon (YO) | YGS-6 | | |
| 6039 | MOTORLU ARAÇLAR TEKNOLOJİSİ | - | ALANI VE TÜM DALLARI | Gemi Makineleri İşletme Mühendisliği (YO) | YGS-1 | | |
| | | | | İş Sağlığı ve Güvenliği (YO) | YGS-2 | | |
| | | | | Uçak Gövde - Motor (YO) | YGS-1 | | |
| | | | | Uçak Gövde - Motor Bakım (YO) | YGS-1 | | |
| 6040 | MUHASEBE VE FİNANSMAN | - | ALANI VE TÜM DALLARI | Bankacılık (YO) | YGS-6 | | |
| | | | | Bankacılık ve Finans (YO) | YGS-6 | | |
| | | | | Bankacılık ve Finansman (YO) | YGS-6 | | |
| | | | | Bankacılık ve Sigortacılık (YO) | YGS-6 | | |
| | | | | İşletme Bilgi Yönetimi (YO) | YGS-6 | | |
| | | | | Muhasebe (YO) | YGS-6 | | |
| | | | | Muhasebe Bilgi Sistemleri (YO) | YGS-6 | | |
| | | | | Muhasebe ve Denetim (YO) | YGS-6 | | |
| | | | | Muhasebe ve Finans Yönetimi (YO) | YGS-6 | | |
| | | | | Muhasebe ve Finansal Yönetim (YO) | YGS-6 | | |
| | | | | Ulaştırma ve Lojistik Yönetimi (YO) | YGS-6 | | |
| | | | | Uluslararası Finans (YO) | YGS-6 | | |
| | | | | Uluslararası Perakende Yönetimi (YO) | YGS-6 | | |
| | | 2 | DİŞ TİCARET OFİS HİZMETLERİ | - | ALANI VE TÜM DALLARI | Gümrük İşletme (YO) | YGS-6 |
| | | | | | | Sermaye Piyasaları ve Portföy Yönetimi (YO) | YGS-6 |
| | | | | | | Sermaye Piyasası (YO) | YGS-6 |
| | | | | | | Uluslararası Ticaret (YO) | YGS-6 |
| | | | | | | Uluslararası Ticaret ve İşletmecilik (YO) | YGS-6 |
| | | | | | | Uluslararası Ticaret ve Lojistik (YO) | YGS-6 |
| | | | | | | Uluslararası Ticaret ve Lojistik Yönetimi (YO) | YGS-6 |
| | | Uluslararası Ticaret, Lojistik ve İşletmecilik (YO) | YGS-6 | | | | |
| | | 3 | FİNANS VE BORSA HİZMETLERİ | - | ALANI VE TÜM DALLARI | Sermaye Piyasaları ve Portföy Yönetimi (YO) | YGS-6 |
| | | | | | | Sermaye Piyasası (YO) | YGS-6 |
| | | | | | | Sigortacılık (YO) | YGS-6 |
| | | | | | | Sigortacılık ve Risk Yönetimi (YO) | YGS-6 |
| | | 103 | MUHASEBE / MUHASEBE VE FİNANSMAN | - | ALANI VE TÜM DALLARI | Gümrük İşletme (YO) | YGS-6 |
| | | | | | | Sermaye Piyasaları ve Portföy Yönetimi (YO) | YGS-6 |
| | | | | | | Sermaye Piyasası (YO) | YGS-6 |
| | | | | | | Sigortacılık (YO) | YGS-6 |
| | | | | | | Sigortacılık ve Risk Yönetimi (YO) | YGS-6 |
| Uluslararası Ticaret (YO) | YGS-6 | | | | | | |
| Uluslararası Ticaret ve İşletmecilik (YO) | YGS-6 | | | | | | |
| Uluslararası Ticaret ve Lojistik (YO) | YGS-6 | | | | | | |
| Uluslararası Ticaret ve Lojistik Yönetimi (YO) | YGS-6 | | | | | | |
| Uluslararası Ticaret, Lojistik ve İşletmecilik (YO) | YGS-6 | | | | | | |

Tablo 3B.1 Mesleki ve Teknik Ortaöğretim Kurumlarının Alanları İle Aynı / Yakın Alanlardaki Lisans Programları

Mesleki ve teknik ortaöğretim kurumlarının aşağıda belirtilen alan/dallarından mezun olanlar karşılığında yer alan yükseköğretim lisans programlarına yerleştirilirken, yerleştirme puanları, OBP'nin 0,12 ile çarpılması ve YGS/LYS puanlarına eklenmesi suretiyle elde edilecek; ayrıca, yerleştirme puanlarına OBP'nin 0,06 ile çarpılmasıyla elde edilecek ek puanlar katılacaktır. 30.03.2012 tarihi itibarıyla bir mesleğe yönelik program uygulayan ortaöğretim kurumlarından mezun olan veya öğrenim görmekte olan öğrenciler için uygulanacaktır. İlgili ortaöğretim kurumuna bu tarihten sonra kayıt olan adaylar için bu ek puanlar hesaplanmayacaktır.

| AKod | Alan Adı | DNo | Dal Adı | Yükseköğretim Lisans Programı | Puan Türü |
|---|-----------------------------|-----|--------------------------|---|-----------|
| 6042 | PAZARLAMA VE PERAKENDE | - | ALANI VE TÜM DALLARI | Aktüerya (YO) | YGS-1 |
| | | | | Bankacılık (YO) | YGS-6 |
| | | | | Bankacılık ve Finans (YO) | YGS-6 |
| | | | | Bankacılık ve Finansman (YO) | YGS-6 |
| | | | | Bankacılık ve Sigortacılık (YO) | YGS-6 |
| | | | | Gayrimenkul ve Varlık Değerleme (YO) | YGS-6 |
| | | | | Havacılık Yönetimi (YO) | YGS-6 |
| | | | | İşletme Bilgi Yönetimi (YO) | YGS-6 |
| | | | | Pazarlama (YO) | YGS-6 |
| | | | | Sermaye Piyasaları ve Portföy Yönetimi (YO) | YGS-6 |
| | | | | Sermaye Piyasası (YO) | YGS-6 |
| | | | | Sigortacılık (YO) | YGS-6 |
| | | | | Sigortacılık ve Risk Yönetimi (YO) | YGS-6 |
| | | | | Ulaştırma ve Lojistik Yönetimi (YO) | YGS-6 |
| | | | | Uluslararası Finans (YO) | YGS-6 |
| | | | | Uluslararası Perakende Yönetimi (YO) | YGS-6 |
| | | | | Uluslararası Ticaret (YO) | YGS-6 |
| | | | | Uluslararası Ticaret ve İşletmecilik (YO) | YGS-6 |
| Uluslararası Ticaret ve Lojistik (YO) | YGS-6 | | | | |
| Uluslararası Ticaret ve Lojistik Yönetimi (YO) | YGS-6 | | | | |
| Uluslararası Ticaret, Lojistik ve İşletmecilik (YO) | YGS-6 | | | | |
| 6044 | RADYO-TELEVİZYON | - | ALANI VE TÜM DALLARI | Basım Teknolojileri (YO) | YGS-1 |
| | | | | Halkla İlişkiler ve Reklamcılık (YO) | YGS-4 |
| | | | | Medya ve İletişim Sistemleri (YO) | YGS-4 |
| | | | | Televizyon Haberciliği ve Programcılığı (YO) | YGS-4 |
| | | | | Yeni Medya (YO) | YGS-4 |
| 6045 | RAYLI SİSTEMLER TEKNOLOJİSİ | - | ALANI VE TÜM DALLARI | İş Sağlığı ve Güvenliği (YO) | YGS-2 |
| | | 101 | İŞLETMECİLİK (DEMİRYOLU) | Ulaştırma ve Lojistik Yönetimi (YO) | YGS-6 |
| | | | | Uluslararası Perakende Yönetimi (YO) | YGS-6 |
| 6047 | SANAT VE TASARIM | - | ALANI VE TÜM DALLARI | Basım Teknolojileri (YO) | YGS-1 |
| | | | | Moda Tasarımı (YO) | YGS-5 |
| | | | | Restorasyon ve Konservasyon (YO) | YGS-6 |
| 6048 | SERAMİK VE CAM TEKNOLOJİSİ | - | ALANI VE TÜM DALLARI | İş Sağlığı ve Güvenliği (YO) | YGS-2 |
| 6050 | TARIM TEKNOLOJİLERİ | - | ALANI VE TÜM DALLARI | Organik Tarım İşletmeciliği (YO) | YGS-6 |
| | | | | Tütün Eksperliği (YO) | YGS-2 |
| 6054 | UÇAK BAKIM | 1 | UÇAK GÖVDE-MOTOR | Uçak Gövde - Motor (YO) | YGS-1 |
| | | | | Uçak Gövde - Motor Bakım (YO) | YGS-1 |
| | | 2 | UÇAK ELEKTRONİĞİ | Uçak Elektrik-Elektronik (YO) | YGS-1 |
| 6055 | ULAŞTIRMA HİZMETLERİ | - | ALANI VE TÜM DALLARI | Denizcilik İşletmeleri Yönetimi (YO) | YGS-6 |
| | | | | Havacılık Yönetimi (YO) | YGS-6 |
| | | | | Lojistik (YO) | YGS-6 |
| | | | | Lojistik ve Taşımacılık (YO) | YGS-6 |
| | | | | Ulaştırma ve Lojistik (YO) | YGS-6 |
| | | | | Ulaştırma ve Lojistik Yönetimi (YO) | YGS-6 |
| | | | | Uluslararası Lojistik (YO) | YGS-6 |
| | | | | Uluslararası Lojistik ve Taşımacılık (YO) | YGS-6 |
| | | | | Uluslararası Perakende Yönetimi (YO) | YGS-6 |
| | | | | Uluslararası Ticaret ve Lojistik (YO) | YGS-6 |
| | | | | Uluslararası Ticaret ve Lojistik Yönetimi (YO) | YGS-6 |
| | | | | Uluslararası Ticaret, Lojistik ve İşletmecilik (YO) | YGS-6 |

Tablo 3B.1 Mesleki ve Teknik Ortaöğretim Kurumlarının Alanları İle Aynı / Yakın Alanlardaki Lisans Programları

Mesleki ve teknik ortaöğretim kurumlarının aşağıda belirtilen alan/dallarından mezun olanlar karşılarında yer alan yükseköğretim lisans programlarına yerleştirilirken, yerleştirme puanları, OBP'nin 0,12 ile çarpılması ve YGS/LYS puanlarına eklenmesi suretiyle elde edilecek; ayrıca, yerleştirme puanlarına OBP'nin 0,06 ile çarpılmasıyla elde edilecek ek puanlar katılacaktır. 30.03.2012 tarihi itibarıyla bir mesleğe yönelik program uygulayan ortaöğretim kurumlarından mezun olan veya öğrenim görmekte olan öğrenciler için uygulanacaktır. İlgili ortaöğretim kurumuna bu tarihten sonra kayıt olan adaylar için bu ek puanlar hesaplanmayacaktır.

| AKod | Alan Adı | DNo | Dal Adı | Yükseköğretim Lisans Programı | Puan Türü |
|-----------------------|------------------------------------|--------------------------------------|----------------------|--|-----------|
| 6057 | YİYECEK İÇECEK HİZMETLERİ | - | ALANI VE TÜM DALLARI | Gastronomi (YO) | YGS-4 |
| | | | | Gastronomi ve Mutfak Sanatları (YO) | YGS-4 |
| | | | | Konaklama İşletmeciliği (YO) | YGS-6 |
| | | | | Konaklama ve Turizm İşletmeciliği (YO) | YGS-6 |
| | | | | Seyahat İşletmeciliği (YO) | YGS-6 |
| | | | | Turizm İşletmeciliği (YO) | YGS-6 |
| | | | | Turizm İşletmeciliği ve Otelcilik (YO) | YGS-6 |
| | | | | Turizm Rehberliği (YO) | DİL-1 |
| | | | | Turizm ve Otel İşletmeciliği (YO) | YGS-6 |
| | | | | Turizm ve Otelcilik (YO) | YGS-6 |
| | | Yiyecek ve İçecek İşletmeciliği (YO) | YGS-6 | | |
| | | 101 | KURUM BESLENMESİ | Beslenme ve Diyetetik (YO) | YGS-2 |
| Gıda Teknolojisi (YO) | YGS-2 | | | | |
| 6106 | SAĞLIK ASTSUBAY HAZIRLAMA | - | ALANI VE TÜM DALLARI | Hemşirelik (YO) | YGS-2 |
| | | | | Hemşirelik ve Sağlık Hizmetleri (YO) | YGS-2 |
| 6201 | ACIL SAĞLIK HİZMETLERİ | - | ALANI VE TÜM DALLARI | Acil Yardım ve Afet Yönetimi (YO) | YGS-2 |
| | | | | Hemşirelik (YO) | YGS-2 |
| | | | | Hemşirelik ve Sağlık Hizmetleri (YO) | YGS-2 |
| | | | | İş Sağlığı ve Güvenliği (YO) | YGS-2 |
| | | | | Perfüzyon (YO) | YGS-2 |
| Sağlık Yönetimi (YO) | YGS-6 | | | | |
| 6202 | ANESTEZİ VE REANİMASYON | - | ALANI VE TÜM DALLARI | İş Sağlığı ve Güvenliği (YO) | YGS-2 |
| 6203 | ÇEVRE SAĞLIĞI | - | ALANI VE TÜM DALLARI | Hemşirelik (YO) | YGS-2 |
| | | | | Hemşirelik ve Sağlık Hizmetleri (YO) | YGS-2 |
| 6204 | DİŞ PROTEZ | - | ALANI VE TÜM DALLARI | İş Sağlığı ve Güvenliği (YO) | YGS-2 |
| 6205 | HEMŞİRELİK-EBELİK-SAĞLIK MEMURLUĞU | - | ALANI VE TÜM DALLARI | Acil Yardım ve Afet Yönetimi (YO) | YGS-2 |
| | | | | Ebelik (YO) | YGS-2 |
| | | | | Ergoterapi (YO) | YGS-2 |
| | | | | Hemşirelik (YO) | YGS-2 |
| | | | | Hemşirelik ve Sağlık Hizmetleri (YO) | YGS-2 |
| | | | | İş Sağlığı ve Güvenliği (YO) | YGS-2 |
| | | | | Perfüzyon (YO) | YGS-2 |
| Sağlık Yönetimi (YO) | YGS-6 | | | | |
| 6206 | ORTOPEDİK PROTEZ VE ORTEZ | - | ALANI VE TÜM DALLARI | İş Sağlığı ve Güvenliği (YO) | YGS-2 |
| 6207 | RADYOLOJİ | - | ALANI VE TÜM DALLARI | Fizyoterapi ve Rehabilitasyon (YO) | YGS-2 |
| | | | | İş Sağlığı ve Güvenliği (YO) | YGS-2 |
| 6209 | SAĞLIK HİZMETLERİ SEKRETERLİĞİ | - | ALANI VE TÜM DALLARI | İnsan Kaynakları Yönetimi (YO) | YGS-6 |
| | | | | Sağlık Yönetimi (YO) | YGS-6 |
| 6210 | TIBBİ LABORATUVAR | - | ALANI VE TÜM DALLARI | Ergoterapi (YO) | YGS-2 |
| | | | | İş Sağlığı ve Güvenliği (YO) | YGS-2 |
| | | | | Perfüzyon (YO) | YGS-2 |

Tablo 3B.1 Mesleki ve Teknik Ortaöğretim Kurumlarının Alanları İle Aynı / Yakın Alanlardaki Lisans Programları

Mesleki ve teknik ortaöğretim kurumlarının aşağıda belirtilen alan/dallarından mezun olanlar karşılarında yer alan yükseköğretim lisans programlarına yerleştirilirken, yerleştirme puanları, OBP'nin 0,12 ile çarpılması ve YGS/LYS puanlarına eklenmesi suretiyle elde edilecek; ayrıca, yerleştirme puanlarına OBP'nin 0,06 ile çarpılmasıyla elde edilecek ek puanlar katılacaktır. 30.03.2012 tarihi itibarıyla bir mesleğe yönelik program uygulayan ortaöğretim kurumlarından mezun olan veya öğrenim görmekte olan öğrenciler için uygulanacaktır. İlgili ortaöğretim kurumuna bu tarihten sonra kayıt olan adaylar için bu ek puanlar hesaplanmayacaktır.

| Okul Türü: | | |
|--|---|----------------|
| 20057 TİCARET MESLEK LİSESİ PROGRAMI 30052 TİCARET MESLEK LİSESİ PROGRAMI 52011 TİCARET MESLEK LİSESİ 52028 ANADOLU TİCARET MESLEK LİSESİ 52036 ANADOLU DIŞ TİCARET MESLEK LİSESİ 52044 AKŞAM TİCARET MESLEK LİSESİ 52052 ÖZEL TİCARET MESLEK LİSESİ 52199 LİMME PROGRAMI UYGULAYAN TİCARET MESLEK LİSESİ 57018 OTELCİLİK VE TURİZM MESLEK LİSESİ 57026 ANADOLU OTELCİLİK VE TURİZM MESLEK LİSESİ 57034 ÖZEL OTELCİLİK VE TURİZM MESLEK LİSESİ 57059 ANADOLU AŞÇILIK MESLEK LİSESİ 57067 ÖZEL ANADOLU OTELCİLİK VE TURİZM MESLEK LİSESİ 57197 LİMME PROGRAMI UYGULAYAN OTELCİLİK VE TURİZM M.L. | Havacılık Yönetimi (YO) Pazarlama (YO) | YGS-6 YGS-6 |

Tablo 3B.2 Teknoloji Fakültesi / Sanat ve Tasarım Fakültesi / Turizm Fakültesi Lisans Programları

Teknoloji Fakültelerinin / Sanat ve Tasarım Fakültelerinin / Turizm Fakültelerinin aşağıda yer alan lisans programlarının mesleki ve teknik ortaöğretim kurumları mezunları için ayrılan kontenjanlarına (M.T.O.K.), mesleki ve teknik ortaöğretim kurumlarının aşağıda belirtilen alan/dallarından mezun olan adaylar yerleştirilecektir. M.T.O.K. kontenjanlarını, genel lise mezunları ile mesleki ve teknik ortaöğretim kurumlarının diğer alan/dallarından mezun olan adaylar tercih edemezler.

| AKod | Alan Adı | DNo | Dal Adı | Yükseköğretim Lisans Programı | Puan Türü |
|------------------------------------|----------------------------------|-----|--------------------------------|---|-----------|
| 6002 | AHŞAP TEKNOLOJİSİ | - | ALANI VE TÜM DALLARI | Ağaç İşleri Endüstri Mühendisliği (M.T.O.K.) | MF-4 |
| | | | | Mobilya Üretimi ve İç Mekan Tasarımı (M.T.O.K.) | MF-4 |
| 6003 | AİLE VE TÜKETİCİ HİZMETLERİ | 101 | BESLENME VE EV YÖNETİMİ | Gastronomi ve Mutfak Sanatları (M.T.O.K.) | TS-2 |
| | | 102 | EV EKONOMİSİ | Gastronomi ve Mutfak Sanatları (M.T.O.K.) | TS-2 |
| 6004 | AYAKKABI VE SARACIYE TEKNOLOJİSİ | - | ALANI VE TÜM DALLARI | Moda Tasarımı (M.T.O.K.) | YGS-5 |
| 6006 | BİLİŞİM TEKNOLOJİLERİ | - | ALANI VE TÜM DALLARI | Adli Bilişim Mühendisliği (M.T.O.K.) | MF-4 |
| | | | | Bilgisayar Mühendisliği (M.T.O.K.) | MF-4 |
| | | | | Bilişim Sistemleri Mühendisliği (M.T.O.K.) | MF-4 |
| | | | | Biyomedikal Mühendisliği (M.T.O.K.) | MF-4 |
| | | | | Elektrik-Elektronik Mühendisliği (M.T.O.K.) | MF-4 |
| | | | | Yazılım Mühendisliği (M.T.O.K.) | MF-4 |
| 6007 | BİYOMEDİKAL CİHAZ TEKNOLOJİLERİ | - | ALANI VE TÜM DALLARI | Adli Bilişim Mühendisliği (M.T.O.K.) | MF-4 |
| | | | | Bilgisayar Mühendisliği (M.T.O.K.) | MF-4 |
| | | | | Bilişim Sistemleri Mühendisliği (M.T.O.K.) | MF-4 |
| | | | | Biyomedikal Mühendisliği (M.T.O.K.) | MF-4 |
| | | | | Elektrik-Elektronik Mühendisliği (M.T.O.K.) | MF-4 |
| 6010 | DENİZCİLİK | 1 | MAKİNE ZABİTLİĞİ | Enerji Sistemleri Mühendisliği (M.T.O.K.) | MF-4 |
| | | | | İmalat Mühendisliği (M.T.O.K.) | MF-4 |
| | | | | Makine Mühendisliği (M.T.O.K.) | MF-4 |
| | | | | Makine ve İmalat Mühendisliği (M.T.O.K.) | MF-4 |
| | | | | Mekatronik Mühendisliği (M.T.O.K.) | MF-4 |
| | | | | Otomotiv Mühendisliği (M.T.O.K.) | MF-4 |
| | | 2 | GEMİ ELEKTRONİĞİ VE HABERLEŞME | Adli Bilişim Mühendisliği (M.T.O.K.) | MF-4 |
| | | | | Bilgisayar Mühendisliği (M.T.O.K.) | MF-4 |
| | | | | Bilişim Sistemleri Mühendisliği (M.T.O.K.) | MF-4 |
| | | 3 | GEMİ OTOMASYONU | Elektrik-Elektronik Mühendisliği (M.T.O.K.) | MF-4 |
| | | | | Adli Bilişim Mühendisliği (M.T.O.K.) | MF-4 |
| | | | | Bilgisayar Mühendisliği (M.T.O.K.) | MF-4 |
| | | 5 | YAT KAPTANLIĞI | Bilişim Sistemleri Mühendisliği (M.T.O.K.) | MF-4 |
| | | | | Elektrik-Elektronik Mühendisliği (M.T.O.K.) | MF-4 |
| | | | | Seyahat İşletmeciliği ve Turizm Rehberliği (M.T.O.K.) | TM-1 |
| 6011 | EĞLENCE HİZMETLERİ | - | ALANI VE TÜM DALLARI | Turizm İşletmeciliği (M.T.O.K.) | TM-1 |
| | | | | Rekreasyon Yönetimi (M.T.O.K.) | TS-2 |
| 6012 | EL SANATLARI TEKNOLOJİSİ | - | ALANI VE TÜM DALLARI | Seyahat İşletmeciliği ve Turizm Rehberliği (M.T.O.K.) | TM-1 |
| | | | | Turizm İşletmeciliği (M.T.O.K.) | TM-1 |
| 6012 | EL SANATLARI TEKNOLOJİSİ | - | ALANI VE TÜM DALLARI | El Sanatları (M.T.O.K.) | YGS-5 |
| | | | | Geleneksel Türk Sanatları (M.T.O.K.) | YGS-4 |
| 6013 | ELEKTRİK-ELEKTRONİK TEKNOLOJİSİ | - | ALANI VE TÜM DALLARI | Adli Bilişim Mühendisliği (M.T.O.K.) | MF-4 |
| | | | | Bilgisayar Mühendisliği (M.T.O.K.) | MF-4 |
| | | | | Bilişim Sistemleri Mühendisliği (M.T.O.K.) | MF-4 |
| | | | | Biyomedikal Mühendisliği (M.T.O.K.) | MF-4 |
| | | | | Elektrik-Elektronik Mühendisliği (M.T.O.K.) | MF-4 |
| | | | | Endüstriyel Tasarım Mühendisliği (M.T.O.K.) | MF-4 |
| | | | | Enerji Sistemleri Mühendisliği (M.T.O.K.) | MF-4 |
| | | | | İmalat Mühendisliği (M.T.O.K.) | MF-4 |
| Mekatronik Mühendisliği (M.T.O.K.) | MF-4 | | | | |

Tablo 3B.2 Teknoloji Fakültesi / Sanat ve Tasarım Fakültesi / Turizm Fakültesi Lisans Programları

Teknoloji Fakültelerinin / Sanat ve Tasarım Fakültelerinin / Turizm Fakültelerinin aşağıda yer alan lisans programlarının mesleki ve teknik ortaöğretim kurumları mezunları için ayrılan kontenjanlarına (M.T.O.K.), mesleki ve teknik ortaöğretim kurumlarının aşağıda belirtilen alan/dallarından mezun olan adaylar yerleştirilecektir. M.T.O.K. kontenjanlarını, genel lise mezunları ile mesleki ve teknik ortaöğretim kurumlarının diğer alan/dallarından mezun olan adaylar tercih edemezler.

| AKod | Alan Adı | DNo | Dal Adı | Yükseköğretim Lisans Programı | Puan Türü | | |
|---|---|-----|-------------------------------------|---|------------------------------|---|------|
| 6014 | ENDÜSTRİYEL OTOMASYON TEKNOLOJİLERİ | - | ALANI VE TÜM DALLARI | Adli Bilişim Mühendisliği (M.T.O.K.) | MF-4 | | |
| | | | | Bilgisayar Mühendisliği (M.T.O.K.) | MF-4 | | |
| | | | | Bilişim Sistemleri Mühendisliği (M.T.O.K.) | MF-4 | | |
| | | | | Biyomedikal Mühendisliği (M.T.O.K.) | MF-4 | | |
| | | | | Elektrik-Elektronik Mühendisliği (M.T.O.K.) | MF-4 | | |
| | | | | Endüstriyel Tasarım Mühendisliği (M.T.O.K.) | MF-4 | | |
| | | | | Enerji Sistemleri Mühendisliği (M.T.O.K.) | MF-4 | | |
| | | | | İmalat Mühendisliği (M.T.O.K.) | MF-4 | | |
| | | | | Makine Mühendisliği (M.T.O.K.) | MF-4 | | |
| | | | | Makine ve İmalat Mühendisliği (M.T.O.K.) | MF-4 | | |
| | | | | Mekatronik Mühendisliği (M.T.O.K.) | MF-4 | | |
| Otomotiv Mühendisliği (M.T.O.K.) | MF-4 | | | | | | |
| 6015 | GAZETECİLİK | - | ALANI VE TÜM DALLARI | Rekreasyon Yönetimi (M.T.O.K.) | TS-2 | | |
| 6016 | GEMİ YAPIMI | - | ALANI VE TÜM DALLARI | İmalat Mühendisliği (M.T.O.K.) | MF-4 | | |
| | | | | Makine Mühendisliği (M.T.O.K.) | MF-4 | | |
| | | | | Makine ve İmalat Mühendisliği (M.T.O.K.) | MF-4 | | |
| | | | | Mekatronik Mühendisliği (M.T.O.K.) | MF-4 | | |
| | | 101 | AHŞAP YAT İNŞAA | Ağaç İşleri Endüstri Mühendisliği (M.T.O.K.) | MF-4 | | |
| Mobilya Üretimi ve İç Mekan Tasarımı (M.T.O.K.) | MF-4 | | | | | | |
| 6017 | GIDA TEKNOLOJİSİ | - | ALANI VE TÜM DALLARI | Gastronomi ve Mutfak Sanatları (M.T.O.K.) | TS-2 | | |
| | | | | 101 | AĞIRLAMA VE GIDA TEKNOLOJİSİ | Seyahat İşletmeciliği ve Turizm Rehberliği (M.T.O.K.) | TM-1 |
| | | | | | | Turizm İşletmeciliği (M.T.O.K.) | TM-1 |
| | | | | Turizm Rehberliği (M.T.O.K.) | DİL-1 | | |
| 6018 | GIYIM ÜRETİM TEKNOLOJİSİ | - | ALANI VE TÜM DALLARI | Kuyumculuk ve Mücevher Tasarımı (M.T.O.K.) | YGS-5 | | |
| | | | | Moda Tasarımı (M.T.O.K.) | YGS-5 | | |
| | | | | Tekstil Mühendisliği (M.T.O.K.) | MF-4 | | |
| | | | | Tekstil Tasarımı (M.T.O.K.) | YGS-6 | | |
| | | 10 | KONFEKSİYON MAKİNALARI BAKIM ONARIM | Makine Mühendisliği (M.T.O.K.) | MF-4 | | |
| | | | | Makine ve İmalat Mühendisliği (M.T.O.K.) | MF-4 | | |
| | | 101 | EV VE GIYIM AKSESUARLARI | El Sanatları (M.T.O.K.) | YGS-5 | | |
| | | | | Geleneksel Türk Sanatları (M.T.O.K.) | YGS-4 | | |
| 6019 | GRAFİK VE FOTOĞRAF | - | ALANI VE TÜM DALLARI | Endüstriyel Tasarım Mühendisliği (M.T.O.K.) | MF-4 | | |
| | | | | Grafik Tasarımı (M.T.O.K.) | YGS-5 | | |
| | | | | Kuyumculuk ve Mücevher Tasarımı (M.T.O.K.) | YGS-5 | | |
| | | 4 | FOTOĞRAF | Rekreasyon Yönetimi (M.T.O.K.) | TS-2 | | |
| 6021 | HALKLA İLİŞKİLER VE ORGANİZASYON HİZMETLERİ | - | ALANI VE TÜM DALLARI | Rekreasyon Yönetimi (M.T.O.K.) | TS-2 | | |
| | | | | Seyahat İşletmeciliği ve Turizm Rehberliği (M.T.O.K.) | TM-1 | | |
| | | | | Turizm İşletmeciliği (M.T.O.K.) | TM-1 | | |
| 6022 | HARİTA-TAPU-KADASTRO | - | ALANI VE TÜM DALLARI | İnşaat Mühendisliği (M.T.O.K.) | MF-4 | | |
| 6027 | İNŞAAT TEKNOLOJİSİ | - | ALANI VE TÜM DALLARI | Ağaç İşleri Endüstri Mühendisliği (M.T.O.K.) | MF-4 | | |
| | | | | İnşaat Mühendisliği (M.T.O.K.) | MF-4 | | |
| | | | | Mobilya Üretimi ve İç Mekan Tasarımı (M.T.O.K.) | MF-4 | | |
| | | 10 | RESTORASYON | Geleneksel Türk Sanatları (M.T.O.K.) | YGS-4 | | |
| 6029 | KİMYA TEKNOLOJİSİ | - | ALANI VE TÜM DALLARI | Ağaç İşleri Endüstri Mühendisliği (M.T.O.K.) | MF-4 | | |
| | | | | Enerji Sistemleri Mühendisliği (M.T.O.K.) | MF-4 | | |
| | | | | İmalat Mühendisliği (M.T.O.K.) | MF-4 | | |
| | | | | Malzeme Bilimi ve Mühendisliği (M.T.O.K.) | MF-4 | | |
| | | | | Metalurji ve Malzeme Mühendisliği (M.T.O.K.) | MF-4 | | |
| | | | | Tekstil Mühendisliği (M.T.O.K.) | MF-4 | | |

Tablo 3B.2 Teknoloji Fakültesi / Sanat ve Tasarım Fakültesi / Turizm Fakültesi Lisans Programları

Teknoloji Fakültelerinin / Sanat ve Tasarım Fakültelerinin / Turizm Fakültelerinin aşağıda yer alan lisans programlarının mesleki ve teknik ortaöğretim kurumları mezunları için ayrılan kontenjanlarına (M.T.O.K.), mesleki ve teknik ortaöğretim kurumlarının aşağıda belirtilen alan/dallarından mezun olan adaylar yerleştirilecektir. M.T.O.K. kontenjanlarını, genel lise mezunları ile mesleki ve teknik ortaöğretim kurumlarının diğer alan/dallarından mezun olan adaylar tercih edemezler.

| AKod | Alan Adı | DNo | Dal Adı | Yükseköğretim Lisans Programı | Puan Türü | | | | |
|--|-------------------------------------|-----|-------------------------------------|---|-----------------------------|---|----------------------|---|-----------------------------|
| 6030 | KONAKLAMA VE SEYAHAT HİZMETLERİ | - | ALANI VE TÜM DALLARI | Gastronomi ve Mutfak Sanatları (M.T.O.K.) | TS-2 | | | | |
| | | | | Rekreasyon Yönetimi (M.T.O.K.) | TS-2 | | | | |
| | | | | Seyahat İşletmeciliği ve Turizm Rehberliği (M.T.O.K.) | TM-1 | | | | |
| | | | | Turizm İşletmeciliği (M.T.O.K.) | TM-1 | | | | |
| | | | | Turizm Rehberliği (M.T.O.K.) | DİL-1 | | | | |
| 6031 | KUYUMCULUK TEKNOLOJİSİ | - | ALANI VE TÜM DALLARI | Kuyumculuk ve Mücevher Tasarımı (M.T.O.K.) | YGS-5 | | | | |
| 6033 | MAKİNE TEKNOLOJİSİ | - | ALANI VE TÜM DALLARI | Biyomedikal Mühendisliği (M.T.O.K.) | MF-4 | | | | |
| | | | | Endüstriyel Tasarım Mühendisliği (M.T.O.K.) | MF-4 | | | | |
| | | | | Enerji Sistemleri Mühendisliği (M.T.O.K.) | MF-4 | | | | |
| | | | | İmalat Mühendisliği (M.T.O.K.) | MF-4 | | | | |
| | | | | Makine Mühendisliği (M.T.O.K.) | MF-4 | | | | |
| | | | | Makine ve İmalat Mühendisliği (M.T.O.K.) | MF-4 | | | | |
| | | | | Malzeme Bilimi ve Mühendisliği (M.T.O.K.) | MF-4 | | | | |
| | | | | Mekatronik Mühendisliği (M.T.O.K.) | MF-4 | | | | |
| | | | | Metalurji ve Malzeme Mühendisliği (M.T.O.K.) | MF-4 | | | | |
| | | | | Otomotiv Mühendisliği (M.T.O.K.) | MF-4 | | | | |
| 6035 | METAL TEKNOLOJİSİ | - | ALANI VE TÜM DALLARI | İmalat Mühendisliği (M.T.O.K.) | MF-4 | | | | |
| | | | | Malzeme Bilimi ve Mühendisliği (M.T.O.K.) | MF-4 | | | | |
| | | | | Metalurji ve Malzeme Mühendisliği (M.T.O.K.) | MF-4 | | | | |
| 6036 | METALÜRJİ TEKNOLOJİSİ | - | ALANI VE TÜM DALLARI | İmalat Mühendisliği (M.T.O.K.) | MF-4 | | | | |
| | | | | Makine Mühendisliği (M.T.O.K.) | MF-4 | | | | |
| | | | | Makine ve İmalat Mühendisliği (M.T.O.K.) | MF-4 | | | | |
| | | | | Malzeme Bilimi ve Mühendisliği (M.T.O.K.) | MF-4 | | | | |
| 6038 | MOBİLYA VE İÇ MEKAN TASARIMI | - | ALANI VE TÜM DALLARI | Ağaç İşleri Endüstri Mühendisliği (M.T.O.K.) | MF-4 | | | | |
| | | | | Mobilya Üretimi ve İç Mekan Tasarımı (M.T.O.K.) | MF-4 | | | | |
| | | | | 6039 | MOTORLU ARAÇLAR TEKNOLOJİSİ | - | ALANI VE TÜM DALLARI | Enerji Sistemleri Mühendisliği (M.T.O.K.) | MF-4 |
| | | | | | | | | İmalat Mühendisliği (M.T.O.K.) | MF-4 |
| 6043 | PLASTİK TEKNOLOJİSİ | - | ALANI VE TÜM DALLARI | Makine Mühendisliği (M.T.O.K.) | MF-4 | | | | |
| | | | | Makine ve İmalat Mühendisliği (M.T.O.K.) | MF-4 | | | | |
| | | | | Malzeme Bilimi ve Mühendisliği (M.T.O.K.) | MF-4 | | | | |
| | | | | Metalurji ve Malzeme Mühendisliği (M.T.O.K.) | MF-4 | | | | |
| | | | | 6044 | RADYO-TELEVİZYON | - | ALANI VE TÜM DALLARI | Rekreasyon Yönetimi (M.T.O.K.) | TS-2 |
| | | | | | | | | 6045 | RAYLI SİSTEMLER TEKNOLOJİSİ |
| İmalat Mühendisliği (M.T.O.K.) | MF-4 | | | | | | | | |
| Makine Mühendisliği (M.T.O.K.) | MF-4 | | | | | | | | |
| Makine ve İmalat Mühendisliği (M.T.O.K.) | MF-4 | | | | | | | | |
| 2 | RAYLI SİSTEMLER ELEKTRİK-ELEKTRONİK | 2 | RAYLI SİSTEMLER ELEKTRİK-ELEKTRONİK | Mekatronik Mühendisliği (M.T.O.K.) | MF-4 | | | | |
| | | | | Otomotiv Mühendisliği (M.T.O.K.) | MF-4 | | | | |
| | | | | Adli Bilişim Mühendisliği (M.T.O.K.) | MF-4 | | | | |
| | | | | Bilgisayar Mühendisliği (M.T.O.K.) | MF-4 | | | | |
| 6045 | RAYLI SİSTEMLER TEKNOLOJİSİ | - | ALANI VE TÜM DALLARI | Bilişim Sistemleri Mühendisliği (M.T.O.K.) | MF-4 | | | | |
| | | | | Biyomedikal Mühendisliği (M.T.O.K.) | MF-4 | | | | |
| 6045 | RAYLI SİSTEMLER TEKNOLOJİSİ | - | ALANI VE TÜM DALLARI | Mekatronik Mühendisliği (M.T.O.K.) | MF-4 | | | | |
| | | | | Mekatronik Mühendisliği (M.T.O.K.) | MF-4 | | | | |

Tablo 3B.2 Teknoloji Fakültesi / Sanat ve Tasarım Fakültesi / Turizm Fakültesi Lisans Programları

Teknoloji Fakültelerinin / Sanat ve Tasarım Fakültelerinin / Turizm Fakültelerinin aşağıda yer alan lisans programlarının mesleki ve teknik ortaöğretim kurumları mezunları için ayrılan kontenjanlarına (M.T.O.K.), mesleki ve teknik ortaöğretim kurumlarının aşağıda belirtilen alan/dallarından mezun olan adaylar yerleştirilecektir. M.T.O.K. kontenjanlarını, genel lise mezunları ile mesleki ve teknik ortaöğretim kurumlarının diğer alan/dallarından mezun olan adaylar tercih edemezler.

| AKod | Alan Adı | DNo | Dal Adı | Yükseköğretim Lisans Programı | Puan Türü |
|---|-----------------------------|---------------------------------|----------------------------|---|-----------|
| 6045 | RAYLI SİSTEMLER TEKNOLOJİSİ | 3 | RAYLI SİSTEMLER İŞLETME | Turizm İşletmeciliği (M.T.O.K.) | TM-1 |
| | | 4 | RAYLI SİSTEMLER İNŞAAT | İnşaat Mühendisliği (M.T.O.K.) | MF-4 |
| | | 5 | RAYLI SİSTEMLER MEKATRONİK | Adli Bilişim Mühendisliği (M.T.O.K.) | MF-4 |
| | | | | Bilgisayar Mühendisliği (M.T.O.K.) | MF-4 |
| | | | | Bilişim Sistemleri Mühendisliği (M.T.O.K.) | MF-4 |
| | | | | Endüstriyel Tasarım Mühendisliği (M.T.O.K.) | MF-4 |
| | | | | Enerji Sistemleri Mühendisliği (M.T.O.K.) | MF-4 |
| | | | | Makine Mühendisliği (M.T.O.K.) | MF-4 |
| | | | | Makine ve İmalat Mühendisliği (M.T.O.K.) | MF-4 |
| | | | | Mekatronik Mühendisliği (M.T.O.K.) | MF-4 |
| Otomotiv Mühendisliği (M.T.O.K.) | MF-4 | | | | |
| 101 | İŞLETMECİLİK (DEMİRYOLU) | Turizm İşletmeciliği (M.T.O.K.) | TM-1 | | |
| 6047 | SANAT VE TASARIM | - | ALANI VE TÜM DALLARI | Ağaç İşleri Endüstri Mühendisliği (M.T.O.K.) | MF-4 |
| | | | | El Sanatları (M.T.O.K.) | YGS-5 |
| | | | | Endüstriyel Tasarım Mühendisliği (M.T.O.K.) | MF-4 |
| | | | | Geleneksel Türk Sanatları (M.T.O.K.) | YGS-4 |
| | | | | Grafik Tasarımı (M.T.O.K.) | YGS-5 |
| | | | | İnşaat Mühendisliği (M.T.O.K.) | MF-4 |
| | | | | Kuyumculuk ve Mücevher Tasarımı (M.T.O.K.) | YGS-5 |
| | | | | Mobilya Üretimi ve İç Mekan Tasarımı (M.T.O.K.) | MF-4 |
| | | | | Moda Tasarımı (M.T.O.K.) | YGS-5 |
| Tekstil Tasarımı (M.T.O.K.) | YGS-6 | | | | |
| 6048 | SERAMİK VE CAM TEKNOLOJİSİ | - | ALANI VE TÜM DALLARI | El Sanatları (M.T.O.K.) | YGS-5 |
| | | | | Geleneksel Türk Sanatları (M.T.O.K.) | YGS-4 |
| 6050 | TARIM TEKNOLOJİLERİ | 5 | TARIM ALET VE MAKİNELERİ | Endüstriyel Tasarım Mühendisliği (M.T.O.K.) | MF-4 |
| | | | | Makine Mühendisliği (M.T.O.K.) | MF-4 |
| | | | | Makine ve İmalat Mühendisliği (M.T.O.K.) | MF-4 |
| 6051 | TASARIM TEKNOLOJİLERİ | - | ALANI VE TÜM DALLARI | Biyomedikal Mühendisliği (M.T.O.K.) | MF-4 |
| | | | | Endüstriyel Tasarım Mühendisliği (M.T.O.K.) | MF-4 |
| | | | | İmalat Mühendisliği (M.T.O.K.) | MF-4 |
| | | | | Makine Mühendisliği (M.T.O.K.) | MF-4 |
| | | | | Makine ve İmalat Mühendisliği (M.T.O.K.) | MF-4 |
| | | | | Malzeme Bilimi ve Mühendisliği (M.T.O.K.) | MF-4 |
| | | | | Mekatronik Mühendisliği (M.T.O.K.) | MF-4 |
| | | | | Metalurji ve Malzeme Mühendisliği (M.T.O.K.) | MF-4 |
| Mobilya Üretimi ve İç Mekan Tasarımı (M.T.O.K.) | MF-4 | | | | |
| 6052 | TEKSTİL TEKNOLOJİSİ | - | ALANI VE TÜM DALLARI | El Sanatları (M.T.O.K.) | YGS-5 |
| | | | | Geleneksel Türk Sanatları (M.T.O.K.) | YGS-4 |
| | | | | Tekstil Mühendisliği (M.T.O.K.) | MF-4 |
| | | | | Tekstil Tasarımı (M.T.O.K.) | YGS-6 |

Tablo 3B.2 Teknoloji Fakültesi / Sanat ve Tasarım Fakültesi / Turizm Fakültesi Lisans Programları

Teknoloji Fakültelerinin / Sanat ve Tasarım Fakültelerinin / Turizm Fakültelerinin aşağıda yer alan lisans programlarının mesleki ve teknik ortaöğretim kurumları mezunları için ayrılan kontenjanlarına (M.T.O.K.), mesleki ve teknik ortaöğretim kurumlarının aşağıda belirtilen alan/dallarından mezun olan adaylar yerleştirilecektir. M.T.O.K. kontenjanlarını, genel lise mezunları ile mesleki ve teknik ortaöğretim kurumlarının diğer alan/dallarından mezun olan adaylar tercih edemezler.

| AKod | Alan Adı | DNo | Dal Adı | Yükseköğretim Lisans Programı | Puan Türü |
|----------------------------------|--------------------------------------|-----|----------------------|---|-----------|
| 6052 | TEKSTİL TEKNOLOJİSİ | 6 | TEKSTİL MEKATRONİĞİ | Adli Bilişim Mühendisliği (M.T.O.K.) | MF-4 |
| | | | | Bilgisayar Mühendisliği (M.T.O.K.) | MF-4 |
| | | | | Bilişim Sistemleri Mühendisliği (M.T.O.K.) | MF-4 |
| | | | | Elektrik-Elektronik Mühendisliği (M.T.O.K.) | MF-4 |
| | | | | Endüstriyel Tasarım Mühendisliği (M.T.O.K.) | MF-4 |
| | | | | Enerji Sistemleri Mühendisliği (M.T.O.K.) | MF-4 |
| | | | | İmalat Mühendisliği (M.T.O.K.) | MF-4 |
| | | | | Makine Mühendisliği (M.T.O.K.) | MF-4 |
| | | | | Makine ve İmalat Mühendisliği (M.T.O.K.) | MF-4 |
| | | | | Mekatronik Mühendisliği (M.T.O.K.) | MF-4 |
| Otomotiv Mühendisliği (M.T.O.K.) | MF-4 | | | | |
| 6053 | TESİSAT TEKNOLOJİSİ VE İKLİMLENDİRME | - | ALANI VE TÜM DALLARI | Enerji Sistemleri Mühendisliği (M.T.O.K.) | MF-4 |
| 6054 | UÇAK BAKIM | 1 | UÇAK GÖVDE-MOTOR | Enerji Sistemleri Mühendisliği (M.T.O.K.) | MF-4 |
| | | | | Makine Mühendisliği (M.T.O.K.) | MF-4 |
| | | | | Makine ve İmalat Mühendisliği (M.T.O.K.) | MF-4 |
| | | | | Mekatronik Mühendisliği (M.T.O.K.) | MF-4 |
| | | 2 | UÇAK ELEKTRONİĞİ | Otomotiv Mühendisliği (M.T.O.K.) | MF-4 |
| | | | | Adli Bilişim Mühendisliği (M.T.O.K.) | MF-4 |
| | | | | Bilgisayar Mühendisliği (M.T.O.K.) | MF-4 |
| | | | | Bilişim Sistemleri Mühendisliği (M.T.O.K.) | MF-4 |
| 6055 | ULAŞTIRMA HİZMETLERİ | 1 | LOJİSTİK | Elektrik-Elektronik Mühendisliği (M.T.O.K.) | MF-4 |
| | | | | Enerji Sistemleri Mühendisliği (M.T.O.K.) | MF-4 |
| 6056 | YENİLENEBİLİR ENERJİ TEKNOLOJİLERİ | - | ALANI VE TÜM DALLARI | Seyahat İşletmeciliği ve Turizm Rehberliği (M.T.O.K.) | TM-1 |
| | | | | Turizm İşletmeciliği (M.T.O.K.) | TM-1 |
| 6057 | YİYECEK İÇECEK HİZMETLERİ | - | ALANI VE TÜM DALLARI | Gastronomi ve Mutfak Sanatları (M.T.O.K.) | TS-2 |
| | | | | Rekreasyon Yönetimi (M.T.O.K.) | TS-2 |
| | | | | Seyahat İşletmeciliği ve Turizm Rehberliği (M.T.O.K.) | TM-1 |
| | | | | Turizm İşletmeciliği (M.T.O.K.) | TM-1 |
| | | | | Turizm Rehberliği (M.T.O.K.) | DİL-1 |

Tablo 3C Mesleki ve Teknik Ortaöğretim Kurumu Mezunlarının Sınavsız Yerleşebilecekleri Ön Lisans Programları

Mesleki ve teknik ortaöğretim kurumlarının aşağıda belirtilen alan/dallarından mezun olanlar, karşılarında gösterilen yükseköğretim ön lisans programlarının sınavsız geçiş kontenjanına (SGK) sınavsız geçişle yerleştirileceklerdir.

| AKod | Alan Adı | DNo | Dal Adı | Yükseköğretim Ön Lisans Programları |
|------|----------------------------------|-----|----------------------------|---|
| 6001 | ADALET | - | ALANI VE TÜM DALLARI | Adalet Özel Güvenlik ve Koruma Sosyal Güvenlik |
| | | 1 | ZABIT KATIPLIĞI | Hukuk Büro Yönetimi ve Sekreterliği |
| 6002 | AHŞAP TEKNOLOJİSİ | - | ALANI VE TÜM DALLARI | Endüstri Ürünleri Tasarımı Eser Koruma Görsel İletişim İç Mekan Tasarımı Mimari Dekoratif Sanatlar Mimari Restorasyon Mobilya ve Dekorasyon Ormancılık ve Orman Ürünleri Oto Boya ve Karoseri |
| | | 7 | AHŞAP YAT VE TEKNE İMALATI | Gemi İnşaatı |
| 6003 | AİLE VE TÜKETİCİ HİZMETLERİ | - | ALANI VE TÜM DALLARI | Aşçılık Çay Tarımı ve İşleme Teknolojisi Endüstriyel Tavukçuluk Et ve Ürünleri Teknolojisi Ev İdaresi Gıda Kalite Kontrolü ve Analizi Gıda Teknolojisi İkram Hizmetleri Kümes Hayvanları Yetiştiriciliği Meyve ve Sebze İşleme Teknolojisi Organik Tarım Sosyal Hizmetler Su Ürünleri İşleme Teknolojisi Süt ve Ürünleri Teknolojisi Tarım Turizm ve Otel İşletmeciliği Turizm ve Seyahat Hizmetleri Un ve Unlu Mamuller Teknolojisi (Değirmencilik) Yağ Endüstrisi Zeytincilik ve Zeytin İşleme Teknolojisi |
| | | 1 | ÇEVRE HİZMETLERİ | Çevre Koruma ve Kontrol Çevre Sağlığı Çevre Temizliği ve Denetimi |
| 6004 | AYAKKABI VE SARACİYE TEKNOLOJİSİ | - | ALANI VE TÜM DALLARI | Ayakkabı Tasarım ve Üretimi Deri Konfeksiyon Deri Teknolojisi Grafik Tasarımı |

Tablo 3C Mesleki ve Teknik Ortaöğretim Kurumu Mezunlarının Sınavsız Yerleşebilecekleri Ön Lisans Programları

Mesleki ve teknik ortaöğretim kurumlarının aşağıda belirtilen alan/dallarından mezun olanlar, karşılarında gösterilen yükseköğretim ön lisans programlarının sınavsız geçiş kontenjanına (SGK) sınavsız geçişle yerleştirileceklerdir.

| AKod | Alan Adı | DNo | Dal Adı | Yükseköğretim Ön Lisans Programları |
|--|-----------------------|-----|----------------------|---|
| 6005 | BAHÇECİLİK | - | ALANI VE TÜM DALLARI | Arıcılık |
| | | | | Bağcılık |
| | | | | Bahçe Tarımı |
| | | | | Bitki Koruma |
| | | | | Çay Tarımı ve İşleme Teknolojisi |
| | | | | Çim Alan Tesisi ve Yönetimi |
| | | | | Endüstriyel Bitkiler Yetiştiriciliği |
| | | | | Endüstriyel Tavukçuluk |
| | | | | Et ve Ürünleri Teknolojisi |
| | | | | Fındık Ekspertiği |
| | | | | Fidan Yetiştiriciliği |
| | | | | Kuruyemiş Üretimi ve Teknolojisi |
| | | | | Kümes Hayvanları Yetiştiriciliği |
| | | | | Mantarcılık |
| | | | | Organik Tarım |
| | | | | Ormancılık ve Orman Ürünleri |
| | | | | Pazarlama |
| | | | | Peyzaj ve Süs Bitkileri |
| | | | | Seracılık |
| | | | | Sulama Teknolojisi |
| | | | | Süs Bitkileri Yetiştiriciliği |
| | | | | Süt ve Besi Hayvancılığı |
| | | | | Şarap Üretim Teknolojisi |
| | | | | Tarım |
| | | | | Tarım Makineleri |
| | | | | Tarımsal İşletmecilik |
| | | | | Tarımsal Ürünler Muhafaza ve Depolama Teknolojisi |
| | | | | Tarla Bitkileri |
| Tıbbi ve Aromatik Bitkiler | | | | |
| Tohumculuk | | | | |
| Zeytincilik ve Zeytin İşleme Teknolojisi | | | | |
| 6006 | BİLİŞİM TEKNOLOJİLERİ | - | ALANI VE TÜM DALLARI | Basım ve Yayın Teknolojileri |
| | | | | Basın ve Yayıncılık |
| | | | | Bilgi Güvenliği Teknolojisi |
| | | | | Bilgi Yönetimi |
| | | | | Bilgisayar Operatörlüğü |
| | | | | Bilgisayar Programcılığı |
| | | | | Bilgisayar Teknolojisi |
| | | | | Coğrafi Bilgi Sistemleri |
| | | | | Görsel İletişim |
| | | | | Grafik Tasarımı |
| | | | | İnternet ve Ağ Teknolojileri |
| | | | | Mobil Teknolojileri |
| | | | | Sağlık Bilgi Sistemleri Teknikerliği |
| | | | | Sahne ve Gösteri Sanatları Teknolojisi |

Tablo 3C Mesleki ve Teknik Ortaöğretim Kurumu Mezunlarının Sınavsız Yerleşebilecekleri Ön Lisans Programları

Mesleki ve teknik ortaöğretim kurumlarının aşağıda belirtilen alan/dallarından mezun olanlar, karşılarında gösterilen yükseköğretim ön lisans programlarının sınavsız geçiş kontenjanına (SGK) sınavsız geçişle yerleştirilecektir.

| AKod | Alan Adı | DNo | Dal Adı | Yükseköğretim Ön Lisans Programları | |
|---------------------------|---------------------------------|----------------------------|----------------------|---|---|
| 6007 | BİYOMEDİKAL CİHAZ TEKNOLOJİLERİ | - | ALANI VE TÜM DALLARI | Alternatif Enerji Kaynakları Teknolojisi | |
| | | | | Biyomedikal Cihaz Teknolojisi | |
| | | | | Elektrik | |
| | | | | Elektrik Enerjisi Üretim, İletim ve Dağıtım | |
| | | | | Elektrikli Cihaz Teknolojisi | |
| | | | | Elektromekanik Taşıyıcılar | |
| | | | | Elektronik Haberleşme Teknolojisi | |
| | | | | Elektronik Teknolojisi | |
| | | | | Elektronörofizyoloji | |
| | | | | Enerji Tesisleri İşletmeciliği | |
| | | | | Kontrol ve Otomasyon Teknolojisi | |
| | | | | Mekatronik | |
| | | | | Mobil Teknolojileri | |
| | | | | Odyometri | |
| Ortopedik Protez ve Ortez | | | | | |
| 6008 | BÜRO YÖNETİMİ | - | ALANI VE TÜM DALLARI | Ağız ve Diş Sağlığı | |
| | | | | Büro Yönetimi ve Yönetici Asistanlığı | |
| | | | | Çağrı Merkezi Hizmetleri | |
| | | | | Emlak ve Emlak Yönetimi | |
| | | | | Hukuk Büro Yönetimi ve Sekreterliği | |
| | | | | İnsan Kaynakları Yönetimi | |
| | | | | İşletme Yönetimi | |
| | | | | Kooperatifçilik | |
| | | | | Sağlık Kurumları İşletmeciliği | |
| | | | | Tıbbi Dokümantasyon ve Sekreterlik | |
| | | Tıbbi Tanıtım ve Pazarlama | | | |
| | | 3 | HUKUK SEKRETERLİĞİ | Sosyal Güvenlik | |
| 102 | MAHALLİ İDARELER | Yerel Yönetimler | | | |
| 6009 | ÇOCUK GELİŞİMİ VE EĞİTİMİ | - | ALANI VE TÜM DALLARI | Çocuk Gelişimi | |
| | | | | Çocuk Koruma ve Bakım Hizmetleri | |
| | | | | Sosyal Hizmetler | |
| 6010 | DENİZCİLİK | - | ALANI VE TÜM DALLARI | Deniz Ulaştırma ve İşletme | |
| | | | | İş Sağlığı ve Güvenliği | |
| | | | | İşçi Sağlığı ve İş Güvenliği | |
| | | | | Marina ve Yat İşletmeciliği | |
| | | | | Su Altı Teknolojisi | |
| | | | | Yat İşletme ve Yönetimi | |
| | | | | Yat Kaptanlığı | |
| | 1 | MAKİNE ZABITLIĞI | - | - | Alternatif Enerji Kaynakları Teknolojisi |
| | | | | | Elektrik Enerjisi Üretim, İletim ve Dağıtım |
| | | | | | Endüstriyel Kalıpcılık |
| | | | | | Gemi Makineleri İşletme |
| | | | | | İş Makineleri Operatörlüğü |
| | | | | | Makine |
| | | | | | Mekatronik |
| | | | | | Metalurji |
| | | | | | Otomotiv Teknolojisi |
| | | | | | Raylı Sistemler Makine Teknolojisi |
| | | | | | Sondaj Teknolojisi |

Tablo 3C Mesleki ve Teknik Ortaöğretim Kurumu Mezunlarının Sınavsız Yerleşebilecekleri Ön Lisans Programları

Mesleki ve teknik ortaöğretim kurumlarının aşağıda belirtilen alan/dallarından mezun olanlar, karşılarında gösterilen yükseköğretim ön lisans programlarının sınavsız geçiş kontenjanına (SGK) sınavsız geçişle yerleştirileceklerdir.

| AKod | Alan Adı | DNo | Dal Adı | Yükseköğretim Ön Lisans Programları |
|--|--------------------------|--|--------------------------------|---|
| 6010 | DENİZCİLİK | 2 | GEMİ ELEKTRONİĞİ VE HABERLEŞME | Alternatif Enerji Kaynakları Teknolojisi |
| | | | | Biyomedikal Cihaz Teknolojisi |
| | | | | Elektrik |
| | | | | Elektrik Enerjisi Üretim, İletim ve Dağıtım |
| | | | | Elektrikli Cihaz Teknolojisi |
| | | | | Elektromekanik Taşıyıcılar |
| | | | | Elektronik Haberleşme Teknolojisi |
| | | | | Elektronik Teknolojisi |
| | | | | Enerji Tesisleri İşletmeciliği |
| | | | | Kontrol ve Otomasyon Teknolojisi |
| | | | | Mekatronik |
| | | | | Mobil Teknolojileri |
| | | | | Otomotiv Teknolojisi |
| | | | | Radio ve Televizyon Teknolojisi |
| | | | | Raylı Sistemler Elektrik ve Elektronik Teknolojisi |
| | | Sahne ve Gösteri Sanatları Teknolojisi | | |
| | | Uçak Teknolojisi | | |
| | | 3 | GEMİ OTOMASYONU | Alternatif Enerji Kaynakları Teknolojisi |
| | | | | Biyomedikal Cihaz Teknolojisi |
| | | | | Elektrik |
| | | | | Elektrik Enerjisi Üretim, İletim ve Dağıtım |
| | | | | Elektrikli Cihaz Teknolojisi |
| | | | | Elektromekanik Taşıyıcılar |
| | | | | Elektronik Haberleşme Teknolojisi |
| | | | | Elektronik Teknolojisi |
| | | | | Enerji Tesisleri İşletmeciliği |
| | | | | Grafik Tasarımı |
| | | | | Kontrol ve Otomasyon Teknolojisi |
| | | | | Mekatronik |
| | | | | Mobil Teknolojileri |
| Otomotiv Teknolojisi | | | | |
| Radio ve Televizyon Teknolojisi | | | | |
| Raylı Sistemler Elektrik ve Elektronik Teknolojisi | | | | |
| Sahne ve Gösteri Sanatları Teknolojisi | | | | |
| Uçak Teknolojisi | | | | |
| 7 | SU ÜRÜNLERİ ÜRETİMİ | Kültür Balıkçılığı | | |
| | | Su Ürünleri İşleme Teknolojisi | | |
| 6011 | EĞLENCE HİZMETLERİ | - | ALANI VE TÜM DALLARI | Kültürel Miras ve Turizm |
| | | | | Otobüs Kaptanlığı |
| | | | | Turist Rehberliği |
| | | | | Turizm Animasyonu |
| | | | | Turizm Rehberliği |
| | | | | Turizm ve Otel İşletmeciliği |
| | | | | Turizm ve Seyahat Hizmetleri |
| 6012 | EL SANATLARI TEKNOLOJİSİ | - | ALANI VE TÜM DALLARI | Geleneksel El Sanatları |
| | | | | Geleneksel Tekstillerin Konservasyonu ve Restorasyonu |
| | | | | Halıcılık ve Kilimcilik |
| | | | | Kuyumculuk ve Takı Tasarımı |

Tablo 3C Mesleki ve Teknik Ortaöğretim Kurumu Mezunlarının Sınavsız Yerleşebilecekleri Ön Lisans Programları

Mesleki ve teknik ortaöğretim kurumlarının aşağıda belirtilen alan/dallarından mezun olanlar, karşılarında gösterilen yükseköğretim ön lisans programlarının sınavsız geçiş kontenjanına (SGK) sınavsız geçişle yerleştirileceklerdir.

| AKod | Alan Adı | DNo | Dal Adı | Yükseköğretim Ön Lisans Programları |
|------------------|---------------------------------|-----|----------------------|--|
| 6013 | ELEKTRİK-ELEKTRONİK TEKNOLOJİSİ | - | ALANI VE TÜM DALLARI | Alternatif Enerji Kaynakları Teknolojisi |
| | | | | Biyomedikal Cihaz Teknolojisi |
| | | | | Elektrik |
| | | | | Elektrik Enerjisi Üretim, İletim ve Dağıtım |
| | | | | Elektrikli Cihaz Teknolojisi |
| | | | | Elektromekanik Taşıyıcılar |
| | | | | Elektronik Haberleşme Teknolojisi |
| | | | | Elektronik Teknolojisi |
| | | | | Enerji Tesisleri İşletmeciliği |
| | | | | Grafik Tasarımı |
| | | | | İş Sağlığı ve Güvenliği |
| | | | | İşçi Sağlığı ve İş Güvenliği |
| | | | | Kontrol ve Otomasyon Teknolojisi |
| | | | | Mekatronik |
| | | | | Mobil Teknolojileri |
| | | | | Nükleer Teknoloji ve Radyasyon Güvenliği |
| | | | | Otomotiv Teknolojisi |
| | | | | Radyo ve Televizyon Teknolojisi |
| | | | | Raylı Sistemler Elektrik ve Elektronik Teknolojisi |
| | | | | Sahne ve Gösteri Sanatları Teknolojisi |
| Uçak Teknolojisi | | | | |

Tablo 3C Mesleki ve Teknik Ortaöğretim Kurumu Mezunlarının Sınavsız Yerleşebilecekleri Ön Lisans Programları

Mesleki ve teknik ortaöğretim kurumlarının aşağıda belirtilen alan/dallarından mezun olanlar, karşılarında gösterilen yükseköğretim ön lisans programlarının sınavsız geçiş kontenjanına (SGK) sınavsız geçişle yerleştirileceklerdir.

| AKod | Alan Adı | DNo | Dal Adı | Yükseköğretim Ön Lisans Programları |
|-------------------------|--|-----|----------------------|--|
| 6014 | ENDÜSTRİYEL OTOMASYON TEKNOLOJİLERİ | - | ALANI VE TÜM DALLARI | Alternatif Enerji Kaynakları Teknolojisi |
| | | | | Biyomedikal Cihaz Teknolojisi |
| | | | | Elektrik |
| | | | | Elektrik Enerjisi Üretim, İletim ve Dağıtım |
| | | | | Elektrikli Cihaz Teknolojisi |
| | | | | Elektromekanik Taşıyıcılar |
| | | | | Elektronik Haberleşme Teknolojisi |
| | | | | Elektronik Teknolojisi |
| | | | | Endüstriyel Kalıpcılık |
| | | | | Enerji Tesisleri İşletmeciliği |
| | | | | Gemi Makineleri İşletme |
| | | | | Görsel İletişim |
| | | | | Grafik Tasarımı |
| | | | | İş Makineleri Operatörlüğü |
| | | | | Kaynak Teknolojisi |
| | | | | Kontrol ve Otomasyon Teknolojisi |
| | | | | Makine |
| | | | | Mekatronik |
| | | | | Metalurji |
| | | | | Mobil Teknolojileri |
| | | | | Nükleer Teknoloji ve Radyasyon Güvenliği |
| | | | | Oto Boya ve Karoseri |
| | | | | Otomotiv Teknolojisi |
| | | | | Radyo ve Televizyon Teknolojisi |
| | | | | Raylı Sistemler Elektrik ve Elektronik Teknolojisi |
| | | | | Raylı Sistemler Makine Teknolojisi |
| | | | | Sahne ve Gösteri Sanatları Teknolojisi |
| Sondaj Teknolojisi | | | | |
| Tahribatsız Muayene | | | | |
| Tarım Makineleri | | | | |
| Uçak Teknolojisi | | | | |
| Üretimde Kalite Kontrol | | | | |
| 6015 | GAZETECİLİK | - | ALANI VE TÜM DALLARI | Basım ve Yayın Teknolojileri |
| | | | | Basın ve Yayıncılık |
| | | | | Fotoğrafçılık ve Kameramanlık |
| | | | | Görsel İletişim |
| | | | | Grafik Tasarımı |
| | | | | Halkla İlişkiler ve Tanıtım |
| | | | | Marka İletişimi |
| | | | | Medya ve İletişim |
| | | | | Radyo ve Televizyon Programcılığı |
| | | | | Radyo ve Televizyon Teknolojisi |
| | | | | Reklamcılık |
| 6016 | GEMİ YAPIMI | - | ALANI VE TÜM DALLARI | Gemi İnşaatı |
| | | | | İş Sağlığı ve Güvenliği |
| | | | | İşçi Sağlığı ve İş Güvenliği |

Tablo 3C Mesleki ve Teknik Ortaöğretim Kurumu Mezunlarının Sınavsız Yerleşebilecekleri Ön Lisans Programları

Mesleki ve teknik ortaöğretim kurumlarının aşağıda belirtilen alan/dallarından mezun olanlar, karşılarında gösterilen yükseköğretim ön lisans programlarının sınavsız geçiş kontenjanına (SGK) sınavsız geçişle yerleştirileceklerdir.

| AKod | Alan Adı | DNo | Dal Adı | Yükseköğretim Ön Lisans Programları |
|---|-------------|-----|-----------------|-------------------------------------|
| 6016 | GEMİ YAPIMI | 101 | AHŞAP YAT İNŞAA | Endüstri Ürünleri Tasarımı |
| | | | | Eser Koruma |
| | | | | Görsel İletişim |
| | | | | İç Mekan Tasarımı |
| | | | | Mimari Dekoratif Sanatlar |
| | | | | Mimari Restorasyon |
| | | | | Mobilya ve Dekorasyon |
| | | | | Ormancılık ve Orman Ürünleri |
| | | | | Oto Boya ve Karoseri |
| | | | | 6017 |
| Aşçılık | | | | |
| Bağcılık | | | | |
| Bahçe Tarımı | | | | |
| Bitki Koruma | | | | |
| Çay Tarımı ve İşleme Teknolojisi | | | | |
| Çim Alan Tesisi ve Yönetimi | | | | |
| Endüstriyel Bitkiler Yetiştiriciliği | | | | |
| Endüstriyel Tavukçuluk | | | | |
| Et ve Ürünleri Teknolojisi | | | | |
| Fındık Ekspertiği | | | | |
| Fidan Yetiştiriciliği | | | | |
| Gıda Kalite Kontrolü ve Analizi | | | | |
| Gıda Teknolojisi | | | | |
| İkram Hizmetleri | | | | |
| Kuruyemiş Üretimi ve Teknolojisi | | | | |
| Kümes Hayvanları Yetiştiriciliği | | | | |
| Mantarcılık | | | | |
| Meyve ve Sebze İşleme Teknolojisi | | | | |
| Organik Tarım | | | | |
| Ormancılık ve Orman Ürünleri | | | | |
| Pazarlama | | | | |
| Peyzaj ve Süs Bitkileri | | | | |
| Sağlık Turizmi İşletmeciliği | | | | |
| Seracılık | | | | |
| Su Ürünleri İşleme Teknolojisi | | | | |
| Sulama Teknolojisi | | | | |
| Süs Bitkileri Yetiştiriciliği | | | | |
| Süt ve Besi Hayvancılığı | | | | |
| Süt ve Ürünleri Teknolojisi | | | | |
| Şarap Üretim Teknolojisi | | | | |
| Tarım | | | | |
| Tarım Makineleri | | | | |
| Tarımsal İşletmecilik | | | | |
| Tarımsal Ürünler Muhafaza ve Depolama Teknolojisi | | | | |
| Tarla Bitkileri | | | | |
| Tıbbi ve Aromatik Bitkiler | | | | |
| Tohumculuk | | | | |
| Turizm ve Otel İşletmeciliği | | | | |
| Turizm ve Seyahat Hizmetleri | | | | |
| Un ve Unlu Mamuller Teknolojisi (Değirmencilik) | | | | |
| Yağ Endüstrisi | | | | |
| Zeytincilik ve Zeytin İşleme Teknolojisi | | | | |

Tablo 3C Mesleki ve Teknik Ortaöğretim Kurumu Mezunlarının Sınavsız Yerleşebilecekleri Ön Lisans Programları

Mesleki ve teknik ortaöğretim kurumlarının aşağıda belirtilen alan/dallarından mezun olanlar, karşılarında gösterilen yükseköğretim ön lisans programlarının sınavsız geçiş kontenjanına (SGK) sınavsız geçişle yerleştirileceklerdir.

| AKod | Alan Adı | DNo | Dal Adı | Yükseköğretim Ön Lisans Programları |
|------------------------------------|----------------------------------|---|------------------------------|---|
| 6017 | GIDA TEKNOLOJİSİ | 1 | GIDA KONTROL | Biyokimya |
| | | 101 | AĞIRLAMA VE GIDA TEKNOLOJİSİ | Ev İdaresi |
| 6018 | GİYİM ÜRETİM TEKNOLOJİSİ | - | ALANI VE TÜM DALLARI | Ayakkabı Tasarım ve Üretimi |
| | | | | Çorap ve Moda Tasarımı |
| | | | | Deri Konfeksiyon |
| | | | | Deri Teknolojisi |
| | | | | Geleneksel El Sanatları |
| | | | | Geleneksel Tekstillerin Konservasyonu ve Restorasyonu |
| | | | | Giyim Üretim Teknolojisi |
| | | | | Halıcılık ve Kilimcilik |
| | | | | Kuyumculuk ve Takı Tasarımı |
| | | | | Moda Tasarımı |
| | | | | Moda Yönetimi |
| | | | | Tekstil Teknolojisi |
| | | | | 10 |
| | | Elektrik Enerjisi Üretim, İletim ve Dağıtım | | |
| Endüstriyel Kalıpcılık | | | | |
| İş Makineleri Operatörlüğü | | | | |
| Makine | | | | |
| Mekatronik | | | | |
| Metaller | | | | |
| Otomotiv Teknolojisi | | | | |
| Raylı Sistemler Makine Teknolojisi | | | | |
| Sondaj Teknolojisi | | | | |
| 6019 | GRAFİK VE FOTOĞRAF | - | ALANI VE TÜM DALLARI | Basım ve Yayın Teknolojileri |
| | | | | Basın ve Yayıncılık |
| | | | | Bilgisayar Destekli Tasarım ve Animasyon |
| | | | | Endüstri Ürünleri Tasarımı |
| | | | | Endüstriyel Cam ve Seramik |
| | | | | Fotoğrafçılık ve Kameramanlık |
| | | | | Geleneksel Tekstillerin Konservasyonu ve Restorasyonu |
| | | | | Görsel İletişim |
| | | | | Grafik Tasarımı |
| | | | | Halıcılık ve Kilimcilik |
| | | | | Marka İletişimi |
| | | | | Medya ve İletişim |
| | | | | Mimari Dekoratif Sanatlar |
| | | Reklamcılık | | |
| | | Seramik ve Cam | | |
| | | Seramik, Cam ve Çinicilik | | |
| | | 4 | FOTOĞRAF | Halkla İlişkiler ve Tanıtım |
| | | Medya ve İletişim | | |
| | | Radyo ve Televizyon Programcılığı | | |
| Radyo ve Televizyon Teknolojisi | | | | |
| 6020 | GÜZELLİK VE SAÇ BAKIM HİZMETLERİ | - | ALANI VE TÜM DALLARI | Saç Bakımı ve Güzellik Hizmetleri |
| | | | | Tıbbi ve Aromatik Bitkiler |

Tablo 3C Mesleki ve Teknik Ortaöğretim Kurumu Mezunlarının Sınavsız Yerleşebilecekleri Ön Lisans Programları

Mesleki ve teknik ortaöğretim kurumlarının aşağıda belirtilen alan/dallarından mezun olanlar, karşılarında gösterilen yükseköğretim ön lisans programlarının sınavsız geçiş kontenjanına (SGK) sınavsız geçişle yerleştirileceklerdir.

| AKod | Alan Adı | DNo | Dal Adı | Yükseköğretim Ön Lisans Programları |
|--------------|---|-----|----------------------|-------------------------------------|
| 6021 | HALKLA İLİŞKİLER VE ORGANİZASYON HİZMETLERİ | - | ALANI VE TÜM DALLARI | Basım ve Yayın Teknolojileri |
| | | | | Basın ve Yayıncılık |
| | | | | Çağrı Merkezi Hizmetleri |
| | | | | Fotoğrafçılık ve Kameramanlık |
| | | | | Görsel İletişim |
| | | | | Halkla İlişkiler ve Tanıtım |
| | | | | Marka İletişimi |
| | | | | Medya ve İletişim |
| | | | | Radio ve Televizyon Programcılığı |
| | | | | Radio ve Televizyon Teknolojisi |
| | | | | Reklamcılık |
| 6022 | HARİTA-TAPU-KADASTRO | - | ALANI VE TÜM DALLARI | Coğrafi Bilgi Sistemleri |
| | | | | Harita ve Kadastro |
| | | | | Tapu ve Kadastro |
| 6023 | HASTA VE YAŞLI HİZMETLERİ | - | ALANI VE TÜM DALLARI | Ameliyathane Hizmetleri |
| | | | | Diyaliz |
| | | | | Elektronörofizyoloji |
| | | | | Engelli Bakımı ve Rehabilitasyon |
| | | | | Evde Hasta Bakımı |
| | | | | Fizyoterapi |
| | | | | İlk ve Acil Yardım |
| | | | | İş ve Uğraşı Terapisi |
| | | | | Sağlık Kurumları İşletmeciliği |
| | | | | Sağlık Turizmi İşletmeciliği |
| | | | | Sosyal Hizmetler |
| Yaşlı Bakımı | | | | |
| 6024 | HAYVAN SAĞLIĞI | - | ALANI VE TÜM DALLARI | Arıcılık |
| | | | | Endüstriyel Tavukçuluk |
| | | | | Kümes Hayvanları Yetiştiriciliği |
| | | | | Laborant ve Veteriner Sağlık |
| | | | | Laboratuvar Teknolojisi |
| | | | | Patoloji Laboratuvar Teknikleri |
| | | | | Perfüzyon Teknikleri |
| | | | | Süt ve Besi Hayvancılığı |
| | | | | Tıbbi Laboratuvar Teknikleri |
| | | | | Tıbbi Tanıtım ve Pazarlama |
| 6025 | HAYVAN YETİŞTİRİCİLİĞİ | - | ALANI VE TÜM DALLARI | Arıcılık |
| | | | | Endüstriyel Tavukçuluk |
| | | | | Kümes Hayvanları Yetiştiriciliği |
| | | | | Laborant ve Veteriner Sağlık |
| | | | | Süt ve Besi Hayvancılığı |
| | | | | Tarımsal İşletmecilik |
| 6026 | İMAM HATİP | - | ALANI VE TÜM DALLARI | İlahiyat |

Tablo 3C Mesleki ve Teknik Ortaöğretim Kurumu Mezunlarının Sınavsız Yerleşebilecekleri Ön Lisans Programları

Mesleki ve teknik ortaöğretim kurumlarının aşağıda belirtilen alan/dallarından mezun olanlar, karşılarında gösterilen yükseköğretim ön lisans programlarının sınavsız geçiş kontenjanına (SGK) sınavsız geçişle yerleştirileceklerdir.

| AKod | Alan Adı | DNo | Dal Adı | Yükseköğretim Ön Lisans Programları |
|------|----------------------------------|--------------------------------|----------------------|-------------------------------------|
| 6027 | İNŞAAT TEKNOLOJİSİ | - | ALANI VE TÜM DALLARI | Beton Teknolojisi |
| | | | | Doğal Yapı Taşları Teknolojisi |
| | | | | Doğalgaz ve Tesisatı Teknolojisi |
| | | | | Gaz ve Tesisatı Teknolojisi |
| | | | | Geoteknik |
| | | | | Harita ve Kadastro |
| | | | | İç Mekan Tasarımı |
| | | | | İnşaat Teknolojisi |
| | | | | İş Sağlığı ve Güvenliği |
| | | | | İşçi Sağlığı ve İş Güvenliği |
| | | | | Maden Teknolojisi |
| | | | | Mimari Restorasyon |
| | | | | Raylı Sistemler Yol Teknolojisi |
| | | | | Sondaj Teknolojisi |
| | | | | Sulama Teknolojisi |
| | | Ulaştırma ve Trafik Hizmetleri | | |
| | | Yapı Denetimi | | |
| | | Yapı Ressamlığı | | |
| 10 | RESTORASYON | Eser Koruma | | |
| | | Mimari Dekoratif Sanatlar | | |
| 14 | HARİTA VE KADASTRO | Coğrafi Bilgi Sistemleri | | |
| 6028 | İTFAİYECİLİK VE YANGIN GÜVENLİĞİ | - | ALANI VE TÜM DALLARI | Acil Durum ve Afet Yönetimi |
| | | | | İş Sağlığı ve Güvenliği |
| | | | | İşçi Sağlığı ve İş Güvenliği |
| | | | | Sivil Savunma ve İtfaiyecilik |

Tablo 3C Mesleki ve Teknik Ortaöğretim Kurumu Mezunlarının Sınavsız Yerleşebilecekleri Ön Lisans Programları

Mesleki ve teknik ortaöğretim kurumlarının aşağıda belirtilen alan/dallarından mezun olanlar, karşılarında gösterilen yükseköğretim ön lisans programlarının sınavsız geçiş kontenjanına (SGK) sınavsız geçişle yerleştirilecektir.

| AKod | Alan Adı | DNo | Dal Adı | Yükseköğretim Ön Lisans Programları |
|---|---------------------------------|-----|----------------------|--------------------------------------|
| 6029 | KİMYA TEKNOLOJİSİ | - | ALANI VE TÜM DALLARI | Ayakkabı Tasarım ve Üretimi |
| | | | | Biyokimya |
| | | | | Boya Teknolojisi |
| | | | | Deri Konfeksiyon |
| | | | | Deri Teknolojisi |
| | | | | Eczane Hizmetleri |
| | | | | Endüstriyel Bitkiler Yetiştiriciliği |
| | | | | Endüstriyel Cam ve Seramik |
| | | | | Gıda Teknolojisi |
| | | | | İş Sağlığı ve Güvenliği |
| | | | | İşçi Sağlığı ve İş Güvenliği |
| | | | | Kağıt Teknolojisi |
| | | | | Kimya Teknolojisi |
| | | | | Kozmetik Teknolojisi |
| | | | | Laboratuvar Teknolojisi |
| | | | | Lastik ve Plastik Teknolojisi |
| | | | | Maden Teknolojisi |
| | | | | Oto Boya ve Karoseri |
| | | | | Polimer Teknolojisi |
| | | | | Rafineri ve Petro-Kimya Teknolojisi |
| | | | | Seramik ve Cam |
| | | | | Seramik, Cam ve Çinicilik |
| | | | | Sondaj Teknolojisi |
| | | | | Şarap Üretim Teknolojisi |
| Tarımsal Ürünler Muhafaza ve Depolama Teknolojisi | | | | |
| Tıbbi ve Aromatik Bitkiler | | | | |
| Üretimde Kalite Kontrol | | | | |
| Yağ Endüstrisi | | | | |
| Yapı Yalıtım Teknolojisi | | | | |
| 6030 | KONAKLAMA VE SEYAHAT HİZMETLERİ | - | ALANI VE TÜM DALLARI | Aşçılık |
| | | | | İkram Hizmetleri |
| | | | | Kültürel Miras ve Turizm |
| | | | | Otobüs Kaptanlığı |
| | | | | Sağlık Turizmi İşletmeciliği |
| | | | | Turist Rehberliği |
| | | | | Turizm Animasyonu |
| | | | | Turizm Rehberliği |
| | | | | Turizm ve Otel İşletmeciliği |
| | | | | Turizm ve Seyahat Hizmetleri |
| 6031 | KUYUMCULUK TEKNOLOJİSİ | - | ALANI VE TÜM DALLARI | Doğal Yapı Taşları Teknolojisi |
| | | | | Kuyumculuk ve Takı Tasarımı |
| 6032 | LABORATUVAR HİZMETLERİ | - | ALANI VE TÜM DALLARI | Biyokimya |
| | | | | Diyaliz |
| | | | | Elektronörofizyoloji |
| | | | | Endüstriyel Tavukçuluk |
| | | | | Et ve Ürünleri Teknolojisi |
| | | | | İş ve Uğraşı Terapisi |
| | | | | Laborant ve Veteriner Sağlık |
| | | | | Laboratuvar Teknolojisi |
| | | | | Patoloji Laboratuvar Teknikleri |
| | | | | Perfüzyon Teknikleri |
| | | | | Tıbbi Laboratuvar Teknikleri |
| | | | | Tıbbi Tanıtım ve Pazarlama |

Tablo 3C Mesleki ve Teknik Ortaöğretim Kurumu Mezunlarının Sınavsız Yerleşebilecekleri Ön Lisans Programları

Mesleki ve teknik ortaöğretim kurumlarının aşağıda belirtilen alan/dallarından mezun olanlar, karşılarında gösterilen yükseköğretim ön lisans programlarının sınavsız geçiş kontenjanına (SGK) sınavsız geçişle yerleştirileceklerdir.

| AKod | Alan Adı | DNo | Dal Adı | Yükseköğretim Ön Lisans Programları |
|---|------------------------|---|--|--|
| 6032 | LABORATUVAR HİZMETLERİ | 101 | LABORANT | Süt ve Besi Hayvancılığı |
| 6033 | MAKİNE TEKNOLOJİSİ | - | ALANI VE TÜM DALLARI | Alternatif Enerji Kaynakları Teknolojisi |
| | | | | Doğal Yapı Taşları Teknolojisi |
| | | | | Döküm |
| | | | | Elektrik Enerjisi Üretim, İletim ve Dağıtımı |
| | | | | Endüstri Ürünleri Tasarımı |
| | | | | Endüstriyel Kalıpcılık |
| | | | | Gemi Makineleri İşletme |
| | | | | Görsel İletişim |
| | | | | Grafik Tasarımı |
| | | | | İş Makineleri Operatörlüğü |
| | | | | İş Sağlığı ve Güvenliği |
| | | | | İşçi Sağlığı ve İş Güvenliği |
| | | | | Kaynak Teknolojisi |
| | | | | Makine |
| | | | | Makine, Resim ve Konstrüksiyon |
| | | | | Mekatronik |
| | | | | Metalurji |
| | | | | Nükleer Teknoloji ve Radyasyon Güvenliği |
| | | | | Oto Boya ve Karoseri |
| | | | | Otomotiv Teknolojisi |
| | | Raylı Sistemler Makine Teknolojisi | | |
| Sivil Savunma ve İtfaiyecilik | | | | |
| Sondaj Teknolojisi | | | | |
| Tahribatsız Muayene | | | | |
| Tarım Makineleri | | | | |
| Tarımsal Ürünler Muhafaza ve Depolama Teknolojisi | | | | |
| Üretimde Kalite Kontrol | | | | |
| 1 | | BİLGİSAYAR DESTEKLİ ENDÜSTRİYEL MODELLEME | Bilgisayar Destekli Tasarım ve Animasyon | |
| | | | Endüstri Ürünleri Tasarımı | |
| 6034 | MATBAA TEKNOLOJİSİ | - | ALANI VE TÜM DALLARI | Basım ve Yayın Teknolojileri |
| | | | | Basın ve Yayıncılık |
| | | | | Fotoğrafçılık ve Kameramanlık |
| | | | | Görsel İletişim |
| | | | | Grafik Tasarımı |
| | | | | Marka İletişimi |
| | | | | Medya ve İletişim |
| 6035 | METAL TEKNOLOJİSİ | - | ALANI VE TÜM DALLARI | Alternatif Enerji Kaynakları Teknolojisi |
| | | | | Elektrik Enerjisi Üretim, İletim ve Dağıtımı |
| | | | | Endüstriyel Kalıpcılık |
| | | | | Grafik Tasarımı |
| | | | | İş Makineleri Operatörlüğü |
| | | | | Kaynak Teknolojisi |
| | | | | Makine |
| | | | | Mekatronik |
| | | | | Metalurji |
| | | | | Oto Boya ve Karoseri |
| | | | | Otomotiv Teknolojisi |
| | | | | Raylı Sistemler Makine Teknolojisi |
| | | | | Sondaj Teknolojisi |
| | | | | Tahribatsız Muayene |
| Tarım Makineleri | | | | |

Tablo 3C Mesleki ve Teknik Ortaöğretim Kurumu Mezunlarının Sınavsız Yerleşebilecekleri Ön Lisans Programları

Mesleki ve teknik ortaöğretim kurumlarının aşağıda belirtilen alan/dallarından mezun olanlar, karşılarında gösterilen yükseköğretim ön lisans programlarının sınavsız geçiş kontenjanına (SGK) sınavsız geçişle yerleştirileceklerdir.

| AKod | Alan Adı | DNo | Dal Adı | Yükseköğretim Ön Lisans Programları |
|---|------------------------------|-----|----------------------|---|
| 6036 | METALÜRJİ TEKNOLOJİSİ | - | ALANI VE TÜM DALLARI | Alternatif Enerji Kaynakları Teknolojisi |
| | | | | Döküm |
| | | | | Elektrik Enerjisi Üretim, İletim ve Dağıtım |
| | | | | Endüstriyel Cam ve Seramik |
| | | | | Endüstriyel Kalıpcılık |
| | | | | Gemi Makineleri İşletme |
| | | | | Grafik Tasarımı |
| | | | | İş Makineleri Operatörlüğü |
| | | | | İş Sağlığı ve Güvenliği |
| | | | | İşçi Sağlığı ve İş Güvenliği |
| | | | | Kaynak Teknolojisi |
| | | | | Maden Teknolojisi |
| | | | | Makine |
| | | | | Mekatronik |
| | | | | Metaller |
| | | | | Oto Boya ve Karoseri |
| | | | | Otomotiv Teknolojisi |
| | | | | Raylı Sistemler Makine Teknolojisi |
| | | | | Seramik ve Cam |
| | | | | Seramik, Cam ve Çinicilik |
| Sondaj Teknolojisi | | | | |
| Tahribatsız Muayene | | | | |
| Tarım Makineleri | | | | |
| 6038 | MOBİLYA VE İÇ MEKAN TASARIMI | - | ALANI VE TÜM DALLARI | Endüstri Ürünleri Tasarımı |
| | | | | Eser Koruma |
| | | | | Görsel İletişim |
| | | | | İç Mekan Tasarımı |
| | | | | Mimari Dekoratif Sanatlar |
| | | | | Mimari Restorasyon |
| | | | | Mobilya ve Dekorasyon |
| | | | | Ormancılık ve Orman Ürünleri |
| | | | | Oto Boya ve Karoseri |
| 6039 | MOTORLU ARAÇLAR TEKNOLOJİSİ | - | ALANI VE TÜM DALLARI | Alternatif Enerji Kaynakları Teknolojisi |
| | | | | Elektrik Enerjisi Üretim, İletim ve Dağıtım |
| | | | | Endüstriyel Kalıpcılık |
| | | | | Gemi Makineleri İşletme |
| | | | | Grafik Tasarımı |
| | | | | İş Makineleri Operatörlüğü |
| | | | | İş Sağlığı ve Güvenliği |
| | | | | İşçi Sağlığı ve İş Güvenliği |
| | | | | Makine |
| | | | | Mekatronik |
| | | | | Metaller |
| | | | | Oto Boya ve Karoseri |
| | | | | Otomotiv Teknolojisi |
| | | | | Raylı Sistemler Makine Teknolojisi |
| | | | | Sivil Savunma ve İtfaiyecilik |
| | | | | Sondaj Teknolojisi |
| | | | | Tarım Makineleri |
| Tarımsal Ürünler Muhafaza ve Depolama Teknolojisi | | | | |
| Uçak Teknolojisi | | | | |

Tablo 3C Mesleki ve Teknik Ortaöğretim Kurumu Mezunlarının Sınavsız Yerleşebilecekleri Ön Lisans Programları

Mesleki ve teknik ortaöğretim kurumlarının aşağıda belirtilen alan/dallarından mezun olanlar, karşılarında gösterilen yükseköğretim ön lisans programlarının sınavsız geçiş kontenjanına (SGK) sınavsız geçişle yerleştirileceklerdir.

| AKod | Alan Adı | DNo | Dal Adı | Yükseköğretim Ön Lisans Programları |
|------------------------------|-----------------------|-----|----------------------|--------------------------------------|
| 6040 | MUHASEBE VE FİNANSMAN | - | ALANI VE TÜM DALLARI | Bankacılık ve Sigortacılık |
| | | | | Deniz ve Liman İşletmeciliği |
| | | | | Dış Ticaret |
| | | | | Emlak ve Emlak Yönetimi |
| | | | | Enerji Tesisleri İşletmeciliği |
| | | | | Hava Lojistiği |
| | | | | İnsan Kaynakları Yönetimi |
| | | | | İşletme Yönetimi |
| | | | | Kooperatifçilik |
| | | | | Lojistik |
| | | | | Maliye |
| | | | | Marina İşletme |
| | | | | Marina ve Yat İşletmeciliği |
| | | | | Marka İletişimi |
| | | | | Menkul Kıymetler ve Sermaye Piyasası |
| | | | | Muhasebe ve Vergi Uygulamaları |
| | | | | Pazarlama |
| | | | | Perakende Satış ve Mağaza Yönetimi |
| | | | | Sağlık Kurumları İşletmeciliği |
| | | | | Sivil Hava Ulaştırma İşletmeciliği |
| | | | | Sivil Havacılık Kabin Hizmetleri |
| Sosyal Güvenlik | | | | |
| Tarımsal İşletmecilik | | | | |
| Turizm ve Otel İşletmeciliği | | | | |
| Turizm ve Seyahat Hizmetleri | | | | |
| Uçuş Harekat Yöneticiliği | | | | |
| 6041 | MÜZİK ALETLERİ YAPIMI | - | ALANI VE TÜM DALLARI | Mobilya ve Dekorasyon |
| | | | | Ormancılık ve Orman Ürünleri |

Tablo 3C Mesleki ve Teknik Ortaöğretim Kurumu Mezunlarının Sınavsız Yerleşebilecekleri Ön Lisans Programları

Mesleki ve teknik ortaöğretim kurumlarının aşağıda belirtilen alan/dallarından mezun olanlar, karşılarında gösterilen yükseköğretim ön lisans programlarının sınavsız geçiş kontenjanına (SGK) sınavsız geçişle yerleştirileceklerdir.

| AKod | Alan Adı | DNo | Dal Adı | Yükseköğretim Ön Lisans Programları |
|------------------------------|--------------------------------------|-----|----------------------|---|
| 6042 | PAZARLAMA VE PERAKENDE | - | ALANI VE TÜM DALLARI | Bankacılık ve Sigortacılık |
| | | | | Çağrı Merkezi Hizmetleri |
| | | | | Deniz ve Liman İşletmeciliği |
| | | | | Dış Ticaret |
| | | | | Emlak ve Emlak Yönetimi |
| | | | | Enerji Tesisleri İşletmeciliği |
| | | | | Hava Lojistiği |
| | | | | İnsan Kaynakları Yönetimi |
| | | | | İşletme Yönetimi |
| | | | | Kooperatifçilik |
| | | | | Lojistik |
| | | | | Marina İşletme |
| | | | | Marina ve Yat İşletmeciliği |
| | | | | Marka İletişimi |
| | | | | Menkul Kıymetler ve Sermaye Piyasası |
| | | | | Moda Yönetimi |
| | | | | Muhasebe ve Vergi Uygulamaları |
| | | | | Pazarlama |
| | | | | Perakende Satış ve Mağaza Yönetimi |
| | | | | Posta Hizmetleri |
| | | | | Reklamcılık |
| | | | | Sağlık Kurumları İşletmeciliği |
| | | | | Sivil Hava Ulaştırma İşletmeciliği |
| | | | | Sivil Havacılık Kabin Hizmetleri |
| | | | | Sosyal Güvenlik |
| | | | | Tarımsal İşletmecilik |
| | | | | Tarımsal Ürünler Muhafaza ve Depolama Teknolojisi |
| Tıbbi Tanıtım ve Pazarlama | | | | |
| Turizm ve Otel İşletmeciliği | | | | |
| Turizm ve Seyahat Hizmetleri | | | | |
| Uçuş Harekat Yöneticiliği | | | | |
| 101 | TİCARET / A-B GRUBU (TİCARET LİSESİ) | | Maliye | |

Tablo 3C Mesleki ve Teknik Ortaöğretim Kurumu Mezunlarının Sınavsız Yerleşebilecekleri Ön Lisans Programları

Mesleki ve teknik ortaöğretim kurumlarının aşağıda belirtilen alan/dallarından mezun olanlar, karşılarında gösterilen yükseköğretim ön lisans programlarının sınavsız geçiş kontenjanına (SGK) sınavsız geçişle yerleştirileceklerdir.

| AKod | Alan Adı | DNo | Dal Adı | Yükseköğretim Ön Lisans Programları | | |
|---|-----------------------------|-----|----------------------|--|------------------------|--|
| 6043 | PLASTİK TEKNOLOJİSİ | - | ALANI VE TÜM DALLARI | Boya Teknolojisi | | |
| | | | | Endüstriyel Bitkiler Yetiştiriciliği | | |
| | | | | Endüstriyel Kalıpcılık | | |
| | | | | Gıda Teknolojisi | | |
| | | | | Grafik Tasarımı | | |
| | | | | Kağıt Teknolojisi | | |
| | | | | Kimya Teknolojisi | | |
| | | | | Kozmetik Teknolojisi | | |
| | | | | Laboratuvar Teknolojisi | | |
| | | | | Lastik ve Plastik Teknolojisi | | |
| | | | | Maden Teknolojisi | | |
| | | | | Makine | | |
| | | | | Makine, Resim ve Konstrüksiyon | | |
| | | | | Oto Boya ve Karoseri | | |
| | | | | Polimer Teknolojisi | | |
| | | | | Rafineri ve Petro-Kimya Teknolojisi | | |
| | | | | Sondaj Teknolojisi | | |
| Şarap Üretim Teknolojisi | | | | | | |
| Tarımsal Ürünler Muhafaza ve Depolama Teknolojisi | | | | | | |
| Tıbbi ve Aromatik Bitkiler | | | | | | |
| Yağ Endüstrisi | | | | | | |
| Yapı Yalıtım Teknolojisi | | | | | | |
| 6044 | RADYO-TELEVİZYON | - | ALANI VE TÜM DALLARI | Basım ve Yayın Teknolojileri | | |
| | | | | Basın ve Yayıncılık | | |
| | | | | Bilgisayar Destekli Tasarım ve Animasyon | | |
| | | | | Fotoğrafçılık ve Kameramanlık | | |
| | | | | Görsel İletişim | | |
| | | | | Grafik Tasarımı | | |
| | | | | Halkla İlişkiler ve Tanıtım | | |
| | | | | Marka İletişimi | | |
| | | | | Medya ve İletişim | | |
| | | | | Radio ve Televizyon Programcılığı | | |
| | | | | Radio ve Televizyon Teknolojisi | | |
| | | | | Reklamcılık | | |
| 6045 | RAYLI SİSTEMLER TEKNOLOJİSİ | - | ALANI VE TÜM DALLARI | İş Sağlığı ve Güvenliği | | |
| | | | | İşçi Sağlığı ve İş Güvenliği | | |
| | | | | Raylı Sistemler Elektrik ve Elektronik Teknolojisi | | |
| | | | | Raylı Sistemler İşletmeciliği | | |
| | | | | Raylı Sistemler Makine Teknolojisi | | |
| | | | | Raylı Sistemler Makinistlik | | |
| | | | | Raylı Sistemler Yol Teknolojisi | | |
| | | | | 1 | RAYLI SİSTEMLER MAKİNE | Alternatif Enerji Kaynakları Teknolojisi |
| | | | | | | Tarım Makineleri |

Tablo 3C Mesleki ve Teknik Ortaöğretim Kurumu Mezunlarının Sınavsız Yerleşebilecekleri Ön Lisans Programları

Mesleki ve teknik ortaöğretim kurumlarının aşağıda belirtilen alan/dallarından mezun olanlar, karşılarında gösterilen yükseköğretim ön lisans programlarının sınavsız geçiş kontenjanına (SGK) sınavsız geçişle yerleştirileceklerdir.

| AKod | Alan Adı | DNo | Dal Adı | Yükseköğretim Ön Lisans Programları |
|------------------------------------|-----------------------------|------------------|-------------------------------------|---|
| 6045 | RAYLI SİSTEMLER TEKNOLOJİSİ | 2 | RAYLI SİSTEMLER ELEKTRİK-ELEKTRONİK | Alternatif Enerji Kaynakları Teknolojisi |
| | | | | Elektrik |
| | | | | Elektrik Enerjisi Üretim, İletim ve Dağıtım |
| | | | | Elektrikli Cihaz Teknolojisi |
| | | | | Elektromekanik Taşıyıcılar |
| | | | | Elektronik Haberleşme Teknolojisi |
| | | | | Elektronik Teknolojisi |
| | | | | Enerji Tesisleri İşletmeciliği |
| | | | | Kontrol ve Otomasyon Teknolojisi |
| | | | | Mobil Teknolojileri |
| | | | | Sahne ve Gösteri Sanatları Teknolojisi |
| | | | | Uçak Teknolojisi |
| | | 3 | RAYLI SİSTEMLER İŞLETME | Enerji Tesisleri İşletmeciliği |
| | | | | İşletme Yönetimi |
| | | 5 | RAYLI SİSTEMLER MEKATRONİK | Alternatif Enerji Kaynakları Teknolojisi |
| | | | | Elektrik |
| | | | | Elektrik Enerjisi Üretim, İletim ve Dağıtım |
| | | | | Elektrikli Cihaz Teknolojisi |
| | | | | Elektromekanik Taşıyıcılar |
| | | | | Elektronik Haberleşme Teknolojisi |
| | | | | Elektronik Teknolojisi |
| | | | | Enerji Tesisleri İşletmeciliği |
| | | | | Görsel İletişim |
| | | | | Grafik Tasarımı |
| | | | | İş Makineleri Operatörlüğü |
| | | | | Kontrol ve Otomasyon Teknolojisi |
| | | | | Mekatronik |
| | | | | Mobil Teknolojileri |
| | | | | Oto Boya ve Karoseri |
| | | | | Otomotiv Teknolojisi |
| | | | | Sahne ve Gösteri Sanatları Teknolojisi |
| | | | | Sondaj Teknolojisi |
| | | Tarım Makineleri | | |
| | | Uçak Teknolojisi | | |
| | | 101 | İŞLETMECİLİK (DEMİRYOLU) | Deniz ve Liman İşletmeciliği |
| | | | | Dış Ticaret |
| | | | | Enerji Tesisleri İşletmeciliği |
| | | | | Hava Lojistiği |
| | | | | İnsan Kaynakları Yönetimi |
| | | | | İşletme Yönetimi |
| | | | | Lojistik |
| | | | | Marina İşletme |
| Marina ve Yat İşletmeciliği | | | | |
| Marka İletişimi | | | | |
| Muhasebe ve Vergi Uygulamaları | | | | |
| Posta Hizmetleri | | | | |
| Sivil Hava Ulaştırma İşletmeciliği | | | | |
| Sivil Havacılık Kabin Hizmetleri | | | | |
| Sosyal Güvenlik | | | | |

Tablo 3C Mesleki ve Teknik Ortaöğretim Kurumu Mezunlarının Sınavsız Yerleşebilecekleri Ön Lisans Programları

Mesleki ve teknik ortaöğretim kurumlarının aşağıda belirtilen alan/dallarından mezun olanlar, karşılarında gösterilen yükseköğretim ön lisans programlarının sınavsız geçiş kontenjanına (SGK) sınavsız geçişle yerleştirileceklerdir.

| AKod | Alan Adı | DNo | Dal Adı | Yükseköğretim Ön Lisans Programları |
|------|----------------------------|-----|----------------------|---|
| 6047 | SANAT VE TASARIM | - | ALANI VE TÜM DALLARI | Basım ve Yayın Teknolojileri |
| | | | | Basın ve Yayıncılık |
| | | | | Endüstriyel Cam ve Seramik |
| | | | | Eser Koruma |
| | | | | Fotoğrafçılık ve Kameramanlık |
| | | | | Geleneksel El Sanatları |
| | | | | Geleneksel Tekstillerin Konservasyonu ve Restorasyonu |
| | | | | Görsel İletişim |
| | | | | Grafik Tasarımı |
| | | | | Halıcılık ve Kilimcilik |
| | | | | İç Mekan Tasarımı |
| | | | | Kuyumculuk ve Takı Tasarımı |
| | | | | Marka İletişimi |
| | | | | Medya ve İletişim |
| | | | | Mimari Dekoratif Sanatlar |
| | | | | Mimari Restorasyon |
| | | | | Reklamcılık |
| | | | | Seramik ve Cam |
| | | | | Seramik, Cam ve Çinicilik |
| 6048 | SERAMİK VE CAM TEKNOLOJİSİ | - | ALANI VE TÜM DALLARI | Endüstriyel Cam ve Seramik |
| | | | | İş Sağlığı ve Güvenliği |
| | | | | İşçi Sağlığı ve İş Güvenliği |
| | | | | Mimari Dekoratif Sanatlar |
| | | | | Seramik ve Cam |
| | | | | Seramik, Cam ve Çinicilik |

Tablo 3C Mesleki ve Teknik Ortaöğretim Kurumu Mezunlarının Sınavsız Yerleşebilecekleri Ön Lisans Programları

Mesleki ve teknik ortaöğretim kurumlarının aşağıda belirtilen alan/dallarından mezun olanlar, karşılarında gösterilen yükseköğretim ön lisans programlarının sınavsız geçiş kontenjanına (SGK) sınavsız geçişle yerleştirilecektir.

| AKod | Alan Adı | DNo | Dal Adı | Yükseköğretim Ön Lisans Programları |
|--|-----------------------|-----|----------------------|---|
| 6050 | TARIM TEKNOLOJİLERİ | - | ALANI VE TÜM DALLARI | Arıcılık |
| | | | | Bağcılık |
| | | | | Bahçe Tarımı |
| | | | | Bitki Koruma |
| | | | | Çay Tarımı ve İşleme Teknolojisi |
| | | | | Çim Alan Tesisi ve Yönetimi |
| | | | | Endüstriyel Bitkiler Yetiştiriciliği |
| | | | | Endüstriyel Tavukçuluk |
| | | | | Et ve Ürünleri Teknolojisi |
| | | | | Fındık Eksperliği |
| | | | | Fidan Yetiştiriciliği |
| | | | | Kuruyemiş Üretimi ve Teknolojisi |
| | | | | Kümes Hayvanları Yetiştiriciliği |
| | | | | Mantarcılık |
| | | | | Organik Tarım |
| | | | | Ormancılık ve Orman Ürünleri |
| | | | | Pazarlama |
| | | | | Peyzaj ve Süs Bitkileri |
| | | | | Seracılık |
| | | | | Sulama Teknolojisi |
| | | | | Süs Bitkileri Yetiştiriciliği |
| | | | | Süt ve Besi Hayvancılığı |
| | | | | Şarap Üretim Teknolojisi |
| | | | | Tarım |
| | | | | Tarım Makineleri |
| | | | | Tarımsal İşletmecilik |
| | | | | Tarımsal Ürünler Muhafaza ve Depolama Teknolojisi |
| | | | | Tarla Bitkileri |
| Tıbbi ve Aromatik Bitkiler | | | | |
| Tohumculuk | | | | |
| Zeytincilik ve Zeytin İşleme Teknolojisi | | | | |
| 6051 | TASARIM TEKNOLOJİLERİ | - | ALANI VE TÜM DALLARI | Bilgisayar Destekli Tasarım ve Animasyon |
| | | | | Endüstri Ürünleri Tasarımı |
| | | | | Endüstriyel Kalıpcılık |
| | | | | Grafik Tasarımı |
| | | | | Makine |
| | | | | Makine, Resim ve Konstrüksiyon |
| Mekatronik | | | | |
| 6052 | TEKSTİL TEKNOLOJİSİ | - | ALANI VE TÜM DALLARI | Çorap ve Moda Tasarımı |
| | | | | Deri Konfeksiyon |
| | | | | Deri Teknolojisi |
| | | | | Giyim Üretim Teknolojisi |
| | | | | Halıcılık ve Kilimcilik |
| | | | | Moda Tasarımı |
| | | | | Moda Yönetimi |
| Tekstil Teknolojisi | | | | |

Tablo 3C Mesleki ve Teknik Ortaöğretim Kurumu Mezunlarının Sınavsız Yerleşebilecekleri Ön Lisans Programları

Mesleki ve teknik ortaöğretim kurumlarının aşağıda belirtilen alan/dallarından mezun olanlar, karşılarında gösterilen yükseköğretim ön lisans programlarının sınavsız geçiş kontenjanına (SGK) sınavsız geçişle yerleştirileceklerdir.

| AKod | Alan Adı | DNo | Dal Adı | Yükseköğretim Ön Lisans Programları |
|--|--------------------------------------|-----|----------------------|--|
| 6052 | TEKSTİL TEKNOLOJİSİ | 6 | TEKSTİL MEKATRONİĞİ | Alternatif Enerji Kaynakları Teknolojisi |
| | | | | Biyomedikal Cihaz Teknolojisi |
| | | | | Elektrik |
| | | | | Elektrik Enerjisi Üretim, İletim ve Dağıtım |
| | | | | Elektrikli Cihaz Teknolojisi |
| | | | | Elektromekanik Taşıyıcılar |
| | | | | Elektronik Haberleşme Teknolojisi |
| | | | | Elektronik Teknolojisi |
| | | | | Endüstriyel Kalıpcılık |
| | | | | Enerji Tesisleri İşletmeciliği |
| | | | | Gemi Makineleri İşletme |
| | | | | Görsel İletişim |
| | | | | Grafik Tasarımı |
| | | | | İş Makineleri Operatörlüğü |
| | | | | Kontrol ve Otomasyon Teknolojisi |
| | | | | Makine |
| | | | | Mekatronik |
| | | | | Metalurji |
| | | | | Mobil Teknolojileri |
| | | | | Oto Boya ve Karoseri |
| | | | | Otomotiv Teknolojisi |
| | | | | Radyo ve Televizyon Teknolojisi |
| | | | | Raylı Sistemler Elektrik ve Elektronik Teknolojisi |
| | | | | Raylı Sistemler Makine Teknolojisi |
| Sahne ve Gösteri Sanatları Teknolojisi | | | | |
| Sondaj Teknolojisi | | | | |
| Tarım Makineleri | | | | |
| Uçak Teknolojisi | | | | |
| 6053 | TESİSAT TEKNOLOJİSİ VE İKLİMLENDİRME | - | ALANI VE TÜM DALLARI | Doğalgaz ve Tesisatı Teknolojisi |
| | | | | Gaz ve Tesisatı Teknolojisi |
| | | | | İklimlendirme ve Soğutma Teknolojisi |
| | | | | Yapı Tesisat Teknolojisi |
| 6054 | UÇAK BAKIM | 1 | UÇAK GÖVDE-MOTOR | Makine |
| | | | | Otomotiv Teknolojisi |
| | | | | Tarım Makineleri |
| | | | | Uçak Teknolojisi |

Tablo 3C Mesleki ve Teknik Ortaöğretim Kurumu Mezunlarının Sınavsız Yerleşebilecekleri Ön Lisans Programları

Mesleki ve teknik ortaöğretim kurumlarının aşağıda belirtilen alan/dallarından mezun olanlar, karşılarında gösterilen yükseköğretim ön lisans programlarının sınavsız geçiş kontenjanına (SGK) sınavsız geçişle yerleştirilecektir.

| AKod | Alan Adı | DNo | Dal Adı | Yükseköğretim Ön Lisans Programları |
|------------------------------|----------------------|-----|----------------------|--|
| 6054 | UÇAK BAKIM | 2 | UÇAK ELEKTRONİĞİ | Alternatif Enerji Kaynakları Teknolojisi |
| | | | | Biyomedikal Cihaz Teknolojisi |
| | | | | Elektrik |
| | | | | Elektrik Enerjisi Üretim, İletim ve Dağıtım |
| | | | | Elektrikli Cihaz Teknolojisi |
| | | | | Elektromekanik Taşıyıcılar |
| | | | | Elektronik Haberleşme Teknolojisi |
| | | | | Elektronik Teknolojisi |
| | | | | Enerji Tesisleri İşletmeciliği |
| | | | | Grafik Tasarımı |
| | | | | Kontrol ve Otomasyon Teknolojisi |
| | | | | Mekatronik |
| | | | | Mobil Teknolojileri |
| | | | | Otomotiv Teknolojisi |
| | | | | Radio ve Televizyon Teknolojisi |
| | | | | Raylı Sistemler Elektrik ve Elektronik Teknolojisi |
| | | | | Sahne ve Gösteri Sanatları Teknolojisi |
| | | | | Uçak Teknolojisi |
| 6055 | ULAŞTIRMA HİZMETLERİ | - | ALANI VE TÜM DALLARI | Bankacılık ve Sigortacılık |
| | | | | Deniz ve Liman İşletmeciliği |
| | | | | Dış Ticaret |
| | | | | Emlak ve Emlak Yönetimi |
| | | | | Enerji Tesisleri İşletmeciliği |
| | | | | Hava Lojistiği |
| | | | | İnsan Kaynakları Yönetimi |
| | | | | İşletme Yönetimi |
| | | | | Kooperatifçilik |
| | | | | Kültürel Miras ve Turizm |
| | | | | Lojistik |
| | | | | Marina İşletme |
| | | | | Marina ve Yat İşletmeciliği |
| | | | | Marka İletişimi |
| | | | | Menkul Kıymetler ve Sermaye Piyasası |
| | | | | Moda Yönetimi |
| | | | | Muhasebe ve Vergi Uygulamaları |
| | | | | Otobüs Kaptanlığı |
| | | | | Pazarlama |
| | | | | Perakende Satış ve Mağaza Yönetimi |
| | | | | Posta Hizmetleri |
| | | | | Sağlık Kurumları İşletmeciliği |
| | | | | Sivil Hava Ulaştırma İşletmeciliği |
| | | | | Sivil Havacılık Kabin Hizmetleri |
| | | | | Sosyal Güvenlik |
| | | | | Tarımsal İşletmecilik |
| | | | | Turist Rehberliği |
| | | | | Turizm Animasyonu |
| Turizm Rehberliği | | | | |
| Turizm ve Otel İşletmeciliği | | | | |
| Turizm ve Seyahat Hizmetleri | | | | |
| Uçuş Harekat Yöneticiliği | | | | |

Tablo 3C Mesleki ve Teknik Ortaöğretim Kurumu Mezunlarının Sınavsız Yerleşebilecekleri Ön Lisans Programları

Mesleki ve teknik ortaöğretim kurumlarının aşağıda belirtilen alan/dallarından mezun olanlar, karşılarında gösterilen yükseköğretim ön lisans programlarının sınavsız geçiş kontenjanına (SGK) sınavsız geçişle yerleştirilecektir.

| AKod | Alan Adı | DNo | Dal Adı | Yükseköğretim Ön Lisans Programları | | |
|---|------------------------------------|-----|----------------------|---|--------|----------------------------------|
| 6056 | YENİLENEBİLİR ENERJİ TEKNOLOJİLERİ | - | ALANI VE TÜM DALLARI | Alternatif Enerji Kaynakları Teknolojisi | | |
| | | | | Elektrik | | |
| | | | | Elektrik Enerjisi Üretim, İletim ve Dağıtım | | |
| | | | | Elektrikli Cihaz Teknolojisi | | |
| | | | | Elektromekanik Taşıyıcılar | | |
| | | | | Elektronik Haberleşme Teknolojisi | | |
| | | | | Elektronik Teknolojisi | | |
| | | | | Enerji Tesisleri İşletmeciliği | | |
| | | | | Kontrol ve Otomasyon Teknolojisi | | |
| 6057 | YİYECEK İÇECEK HİZMETLERİ | - | ALANI VE TÜM DALLARI | Aşçılık | | |
| | | | | Gıda Teknolojisi | | |
| | | | | İkram Hizmetleri | | |
| | | | | Kültürel Miras ve Turizm | | |
| | | | | Otobüs Kaptanlığı | | |
| | | | | Sağlık Turizmi İşletmeciliği | | |
| | | | | Turist Rehberliği | | |
| | | | | Turizm Animasyonu | | |
| | | | | Turizm Rehberliği | | |
| | | | | Turizm ve Otel İşletmeciliği | | |
| | | | | Turizm ve Seyahat Hizmetleri | | |
| | | | | 1 | MUTFAK | Et ve Ürünleri Teknolojisi |
| | | | | Su Ürünleri İşleme Teknolojisi | | |
| | | 6 | HOSTESLİK | Sivil Havacılık Kabin Hizmetleri | | |
| | | 101 | KURUM BESLENMESİ | | | Çay Tarımı ve İşleme Teknolojisi |
| | | | | | | Endüstriyel Tavukçuluk |
| | | | | | | Et ve Ürünleri Teknolojisi |
| | | | | | | Gıda Kalite Kontrolü ve Analizi |
| | | | | | | Kümes Hayvanları Yetiştiriciliği |
| Meyve ve Sebze İşleme Teknolojisi | | | | | | |
| Su Ürünleri İşleme Teknolojisi | | | | | | |
| Süt ve Ürünleri Teknolojisi | | | | | | |
| Un ve Unlu Mamuller Teknolojisi (Değirmencilik) | | | | | | |
| Yağ Endüstrisi | | | | | | |
| Zeytincilik ve Zeytin İşleme Teknolojisi | | | | | | |
| 6201 | ACİL SAĞLIK HİZMETLERİ | - | ALANI VE TÜM DALLARI | Acil Durum ve Afet Yönetimi | | |
| | | | | Ağız ve Diş Sağlığı | | |
| | | | | Ameliyathane Hizmetleri | | |
| | | | | Elektronörofizyoloji | | |
| | | | | Fizyoterapi | | |
| | | | | İlk ve Acil Yardım | | |
| | | | | İş Sağlığı ve Güvenliği | | |
| | | | | İş ve Uğraşı Terapisi | | |
| | | | | İşçi Sağlığı ve İş Güvenliği | | |
| | | | | Odyometri | | |
| | | | | Otopsi Yardımcılığı | | |
| | | | | Perfüzyon Teknikleri | | |
| | | | | Podoloji | | |
| | | | | Sivil Savunma ve İtfaiyecilik | | |
| | | | | Tıbbi Tanıtım ve Pazarlama | | |

Tablo 3C Mesleki ve Teknik Ortaöğretim Kurumu Mezunlarının Sınavsız Yerleşebilecekleri Ön Lisans Programları

Mesleki ve teknik ortaöğretim kurumlarının aşağıda belirtilen alan/dallarından mezun olanlar, karşılarında gösterilen yükseköğretim ön lisans programlarının sınavsız geçiş kontenjanına (SGK) sınavsız geçişle yerleştirilecektir.

| AKod | Alan Adı | DNo | Dal Adı | Yükseköğretim Ön Lisans Programları |
|----------------------------|------------------------------------|-----|----------------------|-------------------------------------|
| 6202 | ANESTEZİ VE REANİMASYON | - | ALANI VE TÜM DALLARI | Ağız ve Diş Sağlığı |
| | | | | Ameliyathane Hizmetleri |
| | | | | Anestezi |
| | | | | Elektronörofizyoloji |
| | | | | İş Sağlığı ve Güvenliği |
| | | | | İşçi Sağlığı ve İş Güvenliği |
| | | | | Odyometri |
| | | | | Podoloji |
| | | | | Sağlık Kurumları İşletmeciliği |
| 6203 | ÇEVRE SAĞLIĞI | - | ALANI VE TÜM DALLARI | Çevre Koruma ve Kontrol |
| | | | | Çevre Sağlığı |
| | | | | Çevre Temizliği ve Denetimi |
| | | | | Sağlık Kurumları İşletmeciliği |
| | | | | Sivil Savunma ve İtfaiyecilik |
| 6204 | DİŞ PROTEZ | - | ALANI VE TÜM DALLARI | Ağız ve Diş Sağlığı |
| | | | | Diş Protez Teknolojisi |
| | | | | İş Sağlığı ve Güvenliği |
| | | | | İşçi Sağlığı ve İş Güvenliği |
| | | | | Sağlık Kurumları İşletmeciliği |
| 6205 | HEMŞİRELİK-EBELİK-SAĞLIK MEMURLUĞU | - | ALANI VE TÜM DALLARI | Ağız ve Diş Sağlığı |
| | | | | Ameliyathane Hizmetleri |
| | | | | Anestezi |
| | | | | Diyaliz |
| | | | | Elektronörofizyoloji |
| | | | | Engelli Bakımı ve Rehabilitasyon |
| | | | | Evde Hasta Bakımı |
| | | | | Fizyoterapi |
| | | | | İlk ve Acil Yardım |
| | | | | İş Sağlığı ve Güvenliği |
| | | | | İş ve Uğraş Terapisi |
| | | | | İşçi Sağlığı ve İş Güvenliği |
| | | | | Laborant ve Veteriner Sağlık |
| | | | | Laboratuvar Teknolojisi |
| | | | | Odyometri |
| | | | | Patoloji Laboratuvar Teknikleri |
| | | | | Perfüzyon Teknikleri |
| | | | | Podoloji |
| | | | | Sağlık Kurumları İşletmeciliği |
| | | | | Tıbbi Laboratuvar Teknikleri |
| Tıbbi Tanıtım ve Pazarlama | | | | |
| Yaşlı Bakımı | | | | |
| 6206 | ORTOPEDİK PROTEZ VE ORTEZ | - | ALANI VE TÜM DALLARI | Fizyoterapi |
| | | | | İş Sağlığı ve Güvenliği |
| | | | | İşçi Sağlığı ve İş Güvenliği |
| | | | | Ortopedik Protez ve Ortez |
| | | | | Sağlık Kurumları İşletmeciliği |

Tablo 3C Mesleki ve Teknik Ortaöğretim Kurumu Mezunlarının Sınavsız Yerleşebilecekleri Ön Lisans Programları

| AKod | Alan Adı | DNo | Dal Adı | Yükseköğretim Ön Lisans Programları |
|------|--------------------------------|-----|----------------------|---|
| 6207 | RADYOLOJİ | - | ALANI VE TÜM DALLARI | Elektronörofizyoloji Fizyoterapi İş Sağlığı ve Güvenliği İşçi Sağlığı ve İş Güvenliği Nükleer Tıp Teknikleri Radyoterapi Sağlık Kurumları İşletmeciliği Tıbbi Görüntüleme Teknikleri |
| 6209 | SAĞLIK HİZMETLERİ SEKRETERLİĞİ | - | ALANI VE TÜM DALLARI | Ağız ve Diş Sağlığı Büro Yönetimi ve Yönetici Asistanlığı İnsan Kaynakları Yönetimi Sağlık Kurumları İşletmeciliği Tıbbi Dokümantasyon ve Sekreterlik Tıbbi Tanıtım ve Pazarlama |
| 6210 | TIBBİ LABORATUVAR | - | ALANI VE TÜM DALLARI | Diyaliz Elektronörofizyoloji İlk ve Acil Yardım İş Sağlığı ve Güvenliği İş ve Uğraşı Terapisi İşçi Sağlığı ve İş Güvenliği Laborant ve Veteriner Sağlık Laboratuvar Teknolojisi Patoloji Laboratuvar Teknikleri Perfüzyon Teknikleri Tıbbi Laboratuvar Teknikleri Tıbbi Tanıtım ve Pazarlama |

Mesleki ve teknik ortaöğretim kurumlarının aşağıda belirtilen okul türlerinden mezun olanlar, karşılarında gösterilen yükseköğretim ön lisans programlarının sınavsız geçiş kontenjanına (SGK) sınavsız geçişle yerleştirileceklerdir.

| Okul Türü | Yükseköğretim Ön Lisans Programları |
|---|--|
| 20065 İMAM HATİP LİSESİ PROGRAMI 30069 İMAM HATİP LİSESİ PROGRAMI / ANADOLU İMAM HATİP LİSESİ PROGRAMI 51023 ANADOLU İMAM HATİP LİSESİ 51015 İMAM HATİP LİSESİ 51048 İMAM HATİP LİSESİ (YABANCI DİL AĞIRLIKLIL) 51031 İMAM HATİP OKULU | İlahiyat |
| 59068 SAĞLIK ASTSUBAY HAZIRLAMA OKULU | Elektronörofizyoloji Radyoterapi Tıbbi Görüntüleme Teknikleri Odyometri Patoloji Laboratuvar Teknikleri Çevre Sağlığı Diyaliz Perfüzyon Teknikleri İlk ve Acil Yardım Otopsi Yardımcılığı Ortopedik Protez ve Ortez Tıbbi Laboratuvar Teknikleri Ameliyathane Hizmetleri Anestezi Tıbbi Dokümantasyon ve Sekreterlik Tıbbi Tanıtım ve Pazarlama |

**Tablo 4 ÖSYM Tarafından Merkezî Yerleştirme Yapılan
Yükseköğretim Programlarının Öğretim Süreleri ve Puan Türleri (*)**

| Yükseköğretim Programları | Öğretim Süresi | Puan Türü |
|---|----------------|-----------|
| ÖN LİSANS PROGRAMLARI | | |
| Acil Durum ve Afet Yönetimi | 2 | YGS-2 |
| Acil Durum ve Afet Yönetimi (Açıköğretim) | 2 | YGS* |
| Adalet | 2 | YGS-3 |
| Adalet (Açıköğretim) | 2 | YGS* |
| Ağız ve Diş Sağlığı | 2 | YGS-2 |
| Alternatif Enerji Kaynakları Teknolojisi | 2 | YGS-1 |
| Ameliyathane Hizmetleri | 2 | YGS-2 |
| Anestezi | 2 | YGS-2 |
| Arıcılık | 2 | YGS-6 |
| Aşçılık | 2 | YGS-4 |
| Aşçılık (Açıköğretim) | 2 | YGS* |
| Atıcılık ve Antrenörlüğü | 2 | YGS-6 |
| Avcılık ve Yaban Hayatı | 2 | YGS-6 |
| Ayakkabı Tasarım ve Üretimi | 2 | YGS-2 |
| Bağcılık | 2 | YGS-6 |
| Bahçe Tarımı | 2 | YGS-6 |
| Bankacılık ve Sigortacılık | 2 | YGS-6 |
| Bankacılık ve Sigortacılık (Açıköğretim) | 2 | YGS* |
| Basım ve Yayın Teknolojileri | 2 | YGS-5 |
| Basın ve Yayıncılık | 2 | YGS-3 |
| Beton Teknolojisi | 2 | YGS-1 |
| Bilgi Güvenliği Teknolojisi | 2 | YGS-1 |
| Bilgi Yönetimi | 2 | YGS-6 |
| Bilgi Yönetimi (Açıköğretim) | 2 | YGS* |
| Bilgisayar Destekli Tasarım ve Animasyon | 2 | YGS-1 |
| Bilgisayar Operatörlüğü | 2 | YGS-1 |
| Bilgisayar Operatörlüğü (Engelliler Entegre YO) | 2 | YGS* |
| Bilgisayar Programcılığı | 2 | YGS-1 |
| Bilgisayar Teknolojisi | 2 | YGS-1 |
| Bitki Koruma | 2 | YGS-2 |
| Biyokimya | 2 | YGS-2 |
| Biyomedikal Cihaz Teknolojisi | 2 | YGS-1 |
| Boya Teknolojisi | 2 | YGS-2 |
| Büro Yönetimi ve Yönetici Asistanlığı | 2 | YGS-4 |
| Büro Yönetimi ve Yönetici Asistanlığı (Açıköğretim) | 2 | YGS* |
| Coğrafi Bilgi Sistemleri | 2 | YGS-1 |
| Çağrı Merkezi Hizmetleri | 2 | YGS-4 |
| Çağrı Merkezi Hizmetleri (Açıköğretim) | 2 | YGS* |
| Çay Tarımı ve İşleme Teknolojisi | 2 | YGS-6 |
| Çevre Koruma ve Kontrol | 2 | YGS-2 |
| Çevre Sağlığı | 2 | YGS-2 |
| Çevre Temizliği ve Denetimi | 2 | YGS-5 |
| Çim Alan Tesisi ve Yönetimi | 2 | YGS-6 |
| Çocuk Gelişimi | 2 | YGS-4 |
| Çocuk Gelişimi (Açıköğretim) | 2 | YGS* |
| Çocuk Koruma ve Bakım Hizmetleri | 2 | YGS-5 |
| Çorap ve Moda Tasarımı | 2 | YGS-5 |
| Deniz Ulaştırma ve İşletme | 2 | YGS-1 |
| Deniz ve Liman İşletmeciliği | 2 | YGS-6 |
| Deri Konfeksiyon | 2 | YGS-4 |
| Deri Teknolojisi | 2 | YGS-2 |
| Dış Ticaret | 2 | YGS-6 |
| Dış Ticaret (Açıköğretim) | 2 | YGS* |
| Dış Protez Teknolojisi | 2 | YGS-2 |
| Diyaliz | 2 | YGS-2 |
| Doğalgaz ve Tesisatı Teknolojisi | 2 | YGS-2 |
| Doğal Yapı Taşları Teknolojisi | 2 | YGS-6 |
| Döküm | 2 | YGS-1 |
| Eczane Hizmetleri | 2 | YGS-2 |
| Elektrik | 2 | YGS-1 |
| Elektrik Enerjisi Üretim, İletim ve Dağıtım | 2 | YGS-1 |
| Elektrik Enerjisi Üretim, İletim ve Dağıtım (Açıköğretim) | 2 | YGS* |
| Elektrikli Cihaz Teknolojisi | 2 | YGS-1 |
| Elektromekanik Taşıyıcılar | 2 | YGS-1 |
| Elektronik Haberleşme Teknolojisi | 2 | YGS-1 |
| Elektronik Teknolojisi | 2 | YGS-1 |
| Elektronörofizyoloji | 2 | YGS-1 |
| Emlak ve Emlak Yönetimi | 2 | YGS-5 |
| Emlak ve Emlak Yönetimi (Açıköğretim) | 2 | YGS* |
| Endüstri Ürünleri Tasarımı | 2 | YGS-1 |
| Endüstriyel Bitkiler Yetistirciliği | 2 | YGS-6 |
| Endüstriyel Cam ve Seramik | 2 | YGS-2 |
| Endüstriyel Kalıpcılık | 2 | YGS-1 |
| Endüstriyel Tavukçuluk | 2 | YGS-6 |
| Enerji Tesisleri İşletmeciliği | 2 | YGS-1 |
| Engelli Bakımı ve Rehabilitasyon | 2 | YGS-2 |
| Eser Koruma | 2 | YGS-5 |

Tablo 4 ÖSYM Tarafından Merkezî Yerleştirme Yapılan Yükseköğretim Programlarının Öğretim Süreleri ve Puan Türleri (*)

| Yükseköğretim Programları | Öğretim Süresi | Puan Türü |
|---|----------------|-----------|
| Et ve Ürünleri Teknolojisi | 2 | YGS-6 |
| Ev İdaresi (Açıköğretim) | 2 | YGS* |
| Evde Hasta Bakımı | 2 | YGS-2 |
| Fındık Eksperliği | 2 | YGS-6 |
| Fidan Yetiştiriciliği | 2 | YGS-6 |
| Fizyoterapi | 2 | YGS-2 |
| Fotoğrafçılık ve Kameramanlık | 2 | YGS-4 |
| Fotoğrafçılık ve Kameramanlık (Açıköğretim) | 2 | YGS* |
| Gaz ve Tesisatı Teknolojisi | 2 | YGS-2 |
| Geleneksel El Sanatları | 2 | YGS-4 |
| Geleneksel Tekstillerin Konservasyonu ve Restorasyonu | 2 | YGS-4 |
| Gemi İnşaatı | 2 | YGS-1 |
| Gemi Makineleri İşletme | 2 | YGS-1 |
| Geoteknik | 2 | YGS-2 |
| Gıda Kalite Kontrolü ve Analizi | 2 | YGS-2 |
| Gıda Teknolojisi | 2 | YGS-2 |
| Giyim Üretim Teknolojisi | 2 | YGS-1 |
| Görsel İletişim | 2 | YGS-4 |
| Grafik Tasarımı | 2 | YGS-5 |
| Halicilik ve Kilimcilik | 2 | YGS-4 |
| Halkla İlişkiler ve Tanıtım | 2 | YGS-4 |
| Halkla İlişkiler ve Tanıtım (Açıköğretim) | 2 | YGS* |
| Harita ve Kadastro | 2 | YGS-1 |
| Hava Lojistiği | 2 | YGS-6 |
| Hukuk Büro Yönetimi ve Sekreterliği | 2 | YGS-3 |
| Hukuk Büro Yönetimi ve Sekreterliği (Açıköğretim) | 2 | YGS* |
| İç Mekan Tasarımı | 2 | YGS-5 |
| İklimlendirme ve Soğutma Teknolojisi | 2 | YGS-1 |
| İkram Hizmetleri | 2 | YGS-5 |
| İlahiyat (Açıköğretim) | 2 | YGS* |
| İlk ve Acil Yardım | 2 | YGS-2 |
| İnsan Kaynakları Yönetimi | 2 | YGS-6 |
| İnsan Kaynakları Yönetimi (Açıköğretim) | 2 | YGS* |
| İnşaat Teknolojisi | 2 | YGS-1 |
| İnternet ve Ağ Teknolojileri | 2 | YGS-1 |
| İş Makineleri Operatörlüğü | 2 | YGS-1 |
| İş ve Uğraşı Terapisi | 2 | YGS-1 |
| İş Sağlığı ve Güvenliği | 2 | YGS-2 |
| İş Sağlığı ve Güvenliği (Açıköğretim) | 2 | YGS* |
| İşçi Sağlığı ve İş Güvenliği | 2 | YGS-2 |
| İşletme Yönetimi | 2 | YGS-6 |
| İşletme Yönetimi (Açıköğretim) | 2 | YGS* |
| Kağıt Teknolojisi | 2 | YGS-2 |
| Kaynak Teknolojisi | 2 | YGS-1 |
| Kimya Teknolojisi | 2 | YGS-2 |
| Kontrol ve Otomasyon Teknolojisi | 2 | YGS-1 |
| Kooperatifçilik | 2 | YGS-5 |
| Kozmetik Teknolojisi | 2 | YGS-2 |
| Kuruyemiş Üretimi ve Teknolojisi | 2 | YGS-2 |
| Kuyumculuk ve Takı Tasarımı | 2 | YGS-5 |
| Kültür Balıkçılığı | 2 | YGS-6 |
| Kültürel Miras ve Turizm | 2 | YGS-3 |
| Kültürel Miras ve Turizm (Açıköğretim) | 2 | YGS* |
| Kümes Hayvanları Yetiştiriciliği | 2 | YGS-6 |
| Laborant ve Veteriner Sağlık | 2 | YGS-2 |
| Laborant ve Veteriner Sağlık (Açıköğretim) | 2 | YGS* |
| Laboratuvar Teknolojisi | 2 | YGS-2 |
| Lastik ve Plastik Teknolojisi | 2 | YGS-2 |
| Lojistik | 2 | YGS-6 |
| Lojistik (Açıköğretim) | 2 | YGS* |
| Maden Teknolojisi | 2 | YGS-2 |
| Makine | 2 | YGS-1 |
| Makine, Resim ve Konstrüksiyon | 2 | YGS-1 |
| Maliye | 2 | YGS-6 |
| Mantarçılık | 2 | YGS-6 |
| Marina İşletme | 2 | YGS-6 |
| Marina ve Yat İşletmeciliği | 2 | YGS-6 |
| Marka İletişimi (Açıköğretim) | 2 | YGS* |
| Medya ve İletişim | 2 | YGS-4 |
| Medya ve İletişim (Açıköğretim) | 2 | YGS* |
| Mekatronik | 2 | YGS-1 |
| Menkul Kıymetler ve Sermaye Piyasası | 2 | YGS-6 |
| Menkul Kıymetler ve Sermaye Piyasası (Açıköğretim) | 2 | YGS* |
| Metalurji | 2 | YGS-1 |
| Meyve ve Sebze İşleme Teknolojisi | 2 | YGS-6 |
| Mimari Dekoratif Sanatlar | 2 | YGS-4 |
| Mimari Restorasyon | 2 | YGS-5 |
| Mobil Teknolojileri | 2 | YGS-1 |
| Mobilya ve Dekorasyon | 2 | YGS-1 |
| Moda Tasarımı | 2 | YGS-5 |

Tablo 4 ÖSYM Tarafından Merkezî Yerleştirme Yapılan Yükseköğretim Programlarının Öğretim Süreleri ve Puan Türleri (*)

| Yükseköğretim Programları | Öğretim Süresi | Puan Türü |
|--|----------------|-----------|
| Moda Yönetimi | 2 | YGS-6 |
| Muhasebe ve Vergi Uygulamaları | 2 | YGS-6 |
| Muhasebe ve Vergi Uygulamaları (Açıköğretim) | 2 | YGS* |
| Nükleer Teknoloji ve Radyasyon Güvenliği | 2 | YGS-2 |
| Nükleer Tıp Teknikleri | 2 | YGS-2 |
| Odyometri | 2 | YGS-1 |
| Optisyenlik | 2 | YGS-1 |
| Organik Tarım | 2 | YGS-6 |
| Ormancılık ve Orman Ürünleri | 2 | YGS-6 |
| Ortopedik Protez ve Ortez | 2 | YGS-2 |
| Oto Boya ve Karoseri | 2 | YGS-2 |
| Otobüs Kaptanlığı | 2 | YGS-5 |
| Otomotiv Teknolojisi | 2 | YGS-1 |
| Otopsi Yardımcılığı | 2 | YGS-2 |
| Ozel Güvenlik ve Koruma | 2 | YGS-5 |
| Ozel Güvenlik ve Koruma (Açıköğretim) | 2 | YGS* |
| Patoloji Laboratuvar Teknikleri | 2 | YGS-2 |
| Pazarlama | 2 | YGS-6 |
| Perakende Satış ve Mağaza Yönetimi (Açıköğretim) | 2 | YGS* |
| Perfüzyon Teknikleri | 2 | YGS-2 |
| Peyzaj ve Süs Bitkileri | 2 | YGS-6 |
| Podoloji | 2 | YGS-2 |
| Polimer Teknolojisi | 2 | YGS-2 |
| Posta Hizmetleri | 2 | YGS-5 |
| Radyo ve Televizyon Programcılığı | 2 | YGS-4 |
| Radyo ve Televizyon Programcılığı (Açıköğretim) | 2 | YGS* |
| Radyo ve Televizyon Teknolojisi | 2 | YGS-1 |
| Radyoterapi | 2 | YGS-1 |
| Rafineri ve Petro-Kimya Teknolojisi | 2 | YGS-2 |
| Raylı Sistemler Elektrik ve Elektronik Teknolojisi | 2 | YGS-1 |
| Raylı Sistemler İşletmeciliği | 2 | YGS-6 |
| Raylı Sistemler Makine Teknolojisi | 2 | YGS-1 |
| Raylı Sistemler Makinistlik | 2 | YGS-1 |
| Raylı Sistemler Yol Teknolojisi | 2 | YGS-1 |
| Reklamcılık | 2 | YGS4 |
| Reklamcılık (Açıköğretim) | 2 | YGS* |
| Saç Bakımı ve Güzellik Hizmetleri | 2 | YGS-4 |
| Sağlık Bilgi Sistemleri Teknikerliği | 2 | YGS-1 |
| Sağlık Kurumları İşletmeciliği | 2 | YGS-6 |
| Sağlık Kurumları İşletmeciliği (Açıköğretim) | 2 | YGS* |
| Sağlık Turizmi İşletmeciliği | 2 | YGS-6 |
| Sahne ve Dekor Tasarımı | 2 | YGS-5 |
| Sahne ve Gösteri Sanatları Teknolojisi | 2 | YGS-1 |
| Seraçılık | 2 | YGS-6 |
| Seramik Cam ve Çinicilik | 2 | YGS-2 |
| Seramik ve Cam | 2 | YGS-2 |
| Sivil Hava Ulaştırma İşletmeciliği | 2 | YGS-6 |
| Sivil Hava Ulaştırma İşletmeciliği (Açıköğretim) | 2 | YGS* |
| Sivil Havaçılık Kabin Hizmetleri | 2 | YGS-5 |
| Sivil Savunma ve İtfaiyecilik | 2 | YGS-6 |
| Sondaj Teknolojisi | 2 | YGS-1 |
| Sosyal Güvenlik | 2 | YGS-5 |
| Sosyal Hizmetler | 2 | YGS-5 |
| Sosyal Hizmetler (Açıköğretim) | 2 | YGS* |
| Spor Yönetimi | 2 | YGS-5 |
| Spor Yönetimi (Açıköğretim) | 2 | YGS* |
| Su Altı Teknolojisi | 2 | YGS-6 |
| Su Ürünleri İşleme Teknolojisi | 2 | YGS-6 |
| Sulama Teknolojisi | 2 | YGS-2 |
| Süs Bitkileri Yetiştiriciliği | 2 | YGS-6 |
| Süt ve Besi Hayvancılığı | 2 | YGS-2 |
| Süt ve Ürünleri Teknolojisi | 2 | YGS-6 |
| Şarap Üretim Teknolojisi | 2 | YGS-2 |
| Tahribatsız Muayene | 2 | YGS-1 |
| Tapu ve Kadastro | 2 | YGS-6 |
| Tarım (Açıköğretim) | 2 | YGS* |
| Tarım Makineleri | 2 | YGS-1 |
| Tarımsal İşletmecilik | 2 | YGS-6 |
| Tarımsal Ürünler Muhafaza ve Depolama Teknolojisi | 2 | YGS-6 |
| Tarla Bitkileri | 2 | YGS-6 |
| Tekstil Teknolojisi | 2 | YGS-1 |
| Tıbbi Dokümantasyon ve Sekreterlik | 2 | YGS-3 |
| Tıbbi Dokümantasyon ve Sekreterlik (Açıköğretim) | 2 | YGS* |
| Tıbbi Görüntüleme Teknikleri | 2 | YGS-1 |
| Tıbbi Laboratuvar Teknikleri | 2 | YGS-2 |
| Tıbbi Tanıtım ve Pazarlama | 2 | YGS-6 |
| Tıbbi ve Aromatik Bitkiler | 2 | YGS-6 |
| Tohumculuk | 2 | YGS-6 |
| Turizm Animasyonu | 2 | YGS-4 |
| Turist Rehberliği | 2 | YGS-3 |

Tablo 4 ÖSYM Tarafından Merkezî Yerleştirme Yapılan Yükseköğretim Programlarının Öğretim Süreleri ve Puan Türleri (*)

| Yükseköğretim Programları | Öğretim Süresi | Puan Türü |
|---|----------------|-----------|
| Turizm Rehberliği | 2 | YGS-3 |
| Turizm ve Otel İşletmeciliği | 2 | YGS-6 |
| Turizm ve Otel İşletmeciliği (Açıköğretim) | 2 | YGS* |
| Turizm ve Seyahat Hizmetleri | 2 | YGS-5 |
| Turizm ve Seyahat Hizmetleri (Açıköğretim) | 2 | YGS* |
| Uçak Teknolojisi | 2 | YGS-1 |
| Uçuş Harekat Yöneticiliği | 2 | YGS-5 |
| Ulaştırma ve Trafik Hizmetleri | 2 | YGS-5 |
| Un ve Unlu Mamuller Teknolojisi (Değirmencilik) | 2 | YGS-2 |
| Uygulamalı İngilizce ve Çevirmenlik | 2 | YGS-3 |
| Uygulamalı İspanyolca ve Çevirmenlik | 2 | YGS-3 |
| Uygulamalı Rusça ve Çevirmenlik | 2 | YGS-3 |
| Üretimde Kalite Kontrol | 2 | YGS-1 |
| Yağ Endüstrisi | 2 | YGS-2 |
| Yapı Denetimi | 2 | YGS-1 |
| Yapı Ressamlığı | 2 | YGS-1 |
| Yapı Ressamlığı (Engelliler Entegre YO) | 2 | YGS* |
| Yapı Tesisat Teknolojisi | 2 | YGS-1 |
| Yapı Yalıtım Teknolojisi | 2 | YGS-1 |
| Yaşlı Bakımı | 2 | YGS-2 |
| Yaşlı Bakımı (Açıköğretim) | 2 | YGS* |
| Yat İşletme ve Yönetimi | 2 | YGS-6 |
| Yat Kaptanlığı | 2 | YGS-1 |
| Yerel Yönetimler | 2 | YGS-4 |
| Yerel Yönetimler (Açıköğretim) | 2 | YGS* |
| Zeytincilik ve Zeytin İşleme Teknolojisi | 2 | YGS-6 |

LİSANS PROGRAMLARI

| | | |
|---|---|-------|
| Acil Yardım ve Afet Yönetimi (Fakülte) | 4 | MF-3 |
| Acil Yardım ve Afet Yönetimi (Yüksekokul) | 4 | YGS-2 |
| Adli Bilişim Mühendisliği | 4 | MF-4 |
| Adli Bilişim Mühendisliği (M.T.O.K.) | 4 | MF-4 |
| Ağaç İşleri Endüstri Mühendisliği | 4 | MF-4 |
| Ağaç İşleri Endüstri Mühendisliği (M.T.O.K.) | 4 | MF-4 |
| Aile ve Tüketici Bilimleri | 4 | TM-3 |
| Aktüerya (Fakülte) | 4 | MF-1 |
| Aktüerya (Yüksekokul) | 4 | YGS-1 |
| Aktüerya Bilimleri | 4 | MF-1 |
| Aktüerya ve Risk Yönetimi | 4 | TM-1 |
| Alman Dili ve Edebiyatı | 4 | DİL-1 |
| Almanca Öğretmenliği | 4 | DİL-1 |
| Amerikan Kültürü ve Edebiyatı | 4 | DİL-1 |
| Animasyon | 4 | TS-1 |
| Antropoloji | 4 | TM-3 |
| Arap Dili ve Edebiyatı | 4 | DİL-3 |
| Arapça Öğretmenliği | 4 | DİL-3 |
| Arkeoloji | 4 | TM-3 |
| Arkeoloji ve Sanat Tarihi | 4 | TS-1 |
| Arnavut Dili ve Edebiyatı | 4 | DİL-2 |
| Astronomi ve Uzay Bilimleri | 4 | MF-1 |
| Avrupa Birliği İlişkileri | 4 | TM-3 |
| Azerbaycan Türkçesi ve Edebiyatı | 4 | TS-2 |
| Bahçe Bitkileri | 4 | MF-2 |
| Bahçe Bitkileri Üretimi ve Pazarlaması | 4 | MF-2 |
| Balıkçılık Teknolojisi (Fakülte) | 4 | MF-2 |
| Balıkçılık Teknolojisi (Yüksekokul) | 4 | YGS-2 |
| Balıkçılık Teknolojisi Mühendisliği | 4 | MF-2 |
| Bankacılık (Yüksekokul) | 4 | YGS-6 |
| Bankacılık ve Finans (Fakülte) | 4 | TM-1 |
| Bankacılık ve Finans (Yüksekokul) | 4 | YGS-6 |
| Bankacılık ve Finansman (Yüksekokul) | 4 | YGS-6 |
| Bankacılık ve Sigortacılık (Fakülte) | 4 | TM-1 |
| Bankacılık ve Sigortacılık (Yüksekokul) | 4 | YGS-6 |
| Bankacılık ve Sigortacılık (Açıköğretim) | 4 | YGS* |
| Basım Teknolojileri (Yüksekokul) | 4 | YGS-1 |
| Basın ve Yayın | 4 | TS-1 |
| Beslenme ve Diyetetik (Fakülte) | 4 | MF-3 |
| Beslenme ve Diyetetik (Yüksekokul) | 4 | YGS-2 |
| Bilgi ve Belge Yönetimi | 4 | TM-3 |
| Bilgisayar Bilimleri | 4 | MF-1 |
| Bilgisayar Bilimleri ve Mühendisliği | 4 | MF-4 |
| Bilgisayar Mühendisliği | 4 | MF-4 |
| Bilgisayar Mühendisliği (M.T.O.K.) | 4 | MF-4 |
| Bilgisayar Teknolojisi ve Bilişim Sistemleri (YO) | 4 | YGS-1 |
| Bilgisayar ve Öğretim Teknolojileri Öğretmenliği | 4 | YGS-1 |
| Bilgisayar ve Yazılım Mühendisliği | 4 | MF-4 |
| Bilgisayar-Enformatik | 4 | MF-4 |
| Bilim Tarihi | 4 | TM-3 |
| Bilişim Sistemleri Mühendisliği | 4 | MF-4 |

**Tablo 4 ÖSYM Tarafından Merkezî Yerleştirme Yapılan
Yükseköğretim Programlarının Öğretim Süreleri ve Puan Türleri (*)**

| Yükseköğretim Programları | Öğretim Süresi | Puan Türü |
|--|----------------|-----------|
| Bilişim Sistemleri Mühendisliği (M.T.O.K.) | 4 | MF-4 |
| Bilişim Sistemleri ve Teknolojileri | 4 | MF-4 |
| Bitki Koruma | 4 | MF-2 |
| Bitkisel Üretim ve Teknolojileri | 4 | MF-2 |
| Biyoenformatik ve Genetik | 4 | MF-3 |
| Biyokimya | 4 | MF-3 |
| Biyoloji | 4 | MF-2 |
| Biyoloji Öğretmenliği | 4 | MF-2 |
| Biyomedikal Mühendisliği | 4 | MF-4 |
| Biyomedikal Mühendisliği (M.T.O.K.) | 4 | MF-4 |
| Biyomühendislik | 4 | MF-4 |
| Biyosistem Mühendisliği | 4 | MF-4 |
| Biyoteknoloji | 4 | MF-3 |
| Biyoteknoloji ve Moleküler Biyoloji | 4 | MF-3 |
| Boşnak Dili ve Edebiyatı | 4 | DIL-2 |
| Bulgar Dili ve Edebiyatı | 4 | DIL-2 |
| Canlandırma Filmi Tasarım ve Yönetimi | 4 | TS-2 |
| Cevher Hazırlama Mühendisliği | 4 | MF-4 |
| Coğrafya | 4 | TS-1 |
| Coğrafya (Açıköğretim) | 4 | YGS* |
| Coğrafya Öğretmenliği | 4 | TS-1 |
| Çağdaş Türk Lehçeleri ve Edebiyatları | 4 | TS-2 |
| Çağdaş Yunan Dili ve Edebiyatı | 4 | DIL-2 |
| Çalışma Ekonomisi ve Endüstri İlişkileri | 4 | TM-1 |
| Çalışma Ekonomisi ve Endüstri İlişkileri (Açıköğretim) | 4 | YGS* |
| Çerkez Dili ve Edebiyatı | 4 | TS-2 |
| Çeviribilim (Alm., Fra., Ing.) | 4 | DIL-1 |
| Çeviribilim (Batı Dilleri) | 4 | DIL-2 |
| Çeviribilim (Doğu Dilleri) | 4 | DIL-3 |
| Çevre Mühendisliği | 4 | MF-4 |
| Çin Dili ve Edebiyatı | 4 | DIL-3 |
| Çocuk Gelişimi (Fakülte) | 4 | TM-3 |
| Çocuk Gelişimi (Yüksekokul) | 4 | YGS-5 |
| Deniz İşletmeciliği ve Yönetimi | 4 | TM-1 |
| Deniz Ulaştırma İşletme Mühendisliği (Fakülte) | 4 | MF-4 |
| Deniz Ulaştırma İşletme Mühendisliği (Yüksekokul) | 4 | YGS-1 |
| Denizcilik İşletmeleri Yönetimi (Fakülte) | 4 | TM-1 |
| Denizcilik İşletmeleri Yönetimi (Yüksekokul) | 4 | YGS-6 |
| Deri Mühendisliği | 4 | MF-4 |
| Dijital Oyun Tasarımı (Fakülte) | 4 | MF-4 |
| Dijital Oyun Tasarımı (Yüksekokul) | 4 | YGS-1 |
| Dil ve Konuşma Terapisi | 4 | MF-3 |
| Dilbilim (Alm., Fra., Ing.) | 4 | DIL-1 |
| Dilbilim (Batı Dilleri) | 4 | DIL-2 |
| Dilbilim (Doğu Dilleri) | 4 | DIL-3 |
| Dilbilimi | 4 | DIL-1 |
| Dış Hekimliği | 5 | MF-3 |
| Ebelik (Fakülte) | 4 | MF-3 |
| Ebelik (Yüksekokul) | 4 | YGS-2 |
| Eczacılık | 5 | MF-3 |
| Ekonometri | 4 | TM-1 |
| Ekonomi | 4 | TM-1 |
| Ekonomi ve Finans | 4 | TM-1 |
| El Sanatları (M.T.O.K.) | 4 | YGS-5 |
| Elektrik Mühendisliği | 4 | MF-4 |
| Elektrik-Elektronik Mühendisliği | 4 | MF-4 |
| Elektrik-Elektronik Mühendisliği (M.T.O.K.) | 4 | MF-4 |
| Elektronik Mühendisliği | 4 | MF-4 |
| Elektronik ve Haberleşme Mühendisliği | 4 | MF-4 |
| Endüstri Mühendisliği | 4 | MF-4 |
| Endüstri Mühendisliği Programları | 4 | MF-4 |
| Endüstri Tasarımı | 4 | MF-4 |
| Endüstri Ürünleri Tasarımı | 4 | MF-4 |
| Endüstri ve Sistem Mühendisliği | 4 | MF-4 |
| Endüstriyel Tasarım | 4 | MF-4 |
| Endüstriyel Tasarım Mühendisliği | 4 | MF-4 |
| Endüstriyel Tasarım Mühendisliği (M.T.O.K.) | 4 | MF-4 |
| Enerji Sistemleri Mühendisliği | 4 | MF-4 |
| Enerji Sistemleri Mühendisliği (M.T.O.K.) | 4 | MF-4 |
| Enerji ve Malzeme Mühendisliği | 4 | MF-4 |
| Enerji Yönetimi | 4 | TM-1 |
| Ergoterapi | 4 | MF-3 |
| Ergoterapi (Yüksekokul) | 4 | YGS-2 |
| Ermeni Dili ve Edebiyatı | 4 | DIL-3 |
| Eski Yunan Dili ve Edebiyatı | 4 | DIL-2 |
| Eşit Ağırlıklı Programlar | 4 | TM-2 |
| Fars Dili ve Edebiyatı | 4 | DIL-3 |
| Felsefe | 4 | TM-3 |
| Felsefe (Açıköğretim) | 4 | YGS* |
| Felsefe Grubu Öğretmenliği | 4 | TM-3 |

Tablo 4 ÖSYM Tarafından Merkezî Yerleştirme Yapılan Yükseköğretim Programlarının Öğretim Süreleri ve Puan Türleri (*)

| Yükseköğretim Programları | Öğretim Süresi | Puan Türü |
|---|----------------|-----------|
| Fen Bilgisi Öğretmenliği | 4 | MF-2 |
| Film Tasarımı | 4 | TS-2 |
| Film Tasarım ve Yazarlık | 4 | TS-2 |
| Film Tasarım ve Yönetmenliği | 4 | TS-2 |
| Finansal Ekonometri | 4 | TM-1 |
| Fizik | 4 | MF-2 |
| Fizik Mühendisliği | 4 | MF-4 |
| Fizik Öğretmenliği | 4 | MF-2 |
| Fizyoterapi ve Rehabilitasyon (Fakülte) | 4 | MF-3 |
| Fizyoterapi ve Rehabilitasyon (Yüksekokul) | 4 | YGS-2 |
| Fotoğraf ve Video | 4 | TS-1 |
| Fransız Dili ve Edebiyatı | 4 | DIL-1 |
| Fransızca Öğretmenliği | 4 | DIL-1 |
| Gastronomi (Yüksekokul) | 4 | YGS-4 |
| Gastronomi ve Mutfak Sanatları (M.T.O.K.) | 4 | TS-2 |
| Gastronomi ve Mutfak Sanatları (Fakülte) | 4 | TS-2 |
| Gastronomi ve Mutfak Sanatları (Yüksekokul) | 4 | YGS-4 |
| Gayrimenkul ve Varlık Değerleme (Fakülte) | 4 | TM-1 |
| Gayrimenkul ve Varlık Değerleme (Yüksekokul) | 4 | YGS-6 |
| Gazetecilik | 4 | TS-2 |
| Geleneksel Türk Sanatları (M.T.O.K.) | 4 | YGS-4 |
| Gemi İnşaatı ve Gemi Makineleri Mühendisliği | 4 | MF-4 |
| Gemi Makineleri İşletme Mühendisliği (Fakülte) | 4 | MF-4 |
| Gemi Makineleri İşletme Mühendisliği (Yüksekokul) | 4 | YGS-1 |
| Gemi ve Deniz Teknolojisi Mühendisliği | 4 | MF-4 |
| Gemi ve Yat Tasarımı | 4 | MF-4 |
| Genetik ve Biyomühendislik | 4 | MF-3 |
| Geomatik Mühendisliği | 4 | MF-4 |
| Gerontoloji | 4 | MF-3 |
| Gıda Mühendisliği | 4 | MF-4 |
| Gıda Teknolojisi (Yüksekokul) | 4 | YGS-2 |
| Girişimcilik | 4 | TM-1 |
| Görme Engelliler Öğretmenliği | 4 | YGS-4 |
| Görsel İletişim | 4 | TS-2 |
| Görsel İletişim Tasarımı | 4 | TS-2 |
| Görsel Sanatlar ve Görsel İletişim Tasarımı | 4 | TS-2 |
| Grafik Tasarım | 4 | TM-2 |
| Grafik Tasarımı (M.T.O.K.) | 4 | YGS-5 |
| Gümrük İşletme (Yüksekokul) | 4 | YGS-6 |
| Gürcü Dili ve Edebiyatı | 4 | DIL-3 |
| Güverte (Yüksekokul) | 4 | YGS-1 |
| Halkbilim | 4 | TS-2 |
| Halkla İlişkiler | 4 | TS-2 |
| Halkla İlişkiler ve Reklamcılık (Fakülte) | 4 | TS-2 |
| Halkla İlişkiler ve Reklamcılık (Yüksekokul) | 4 | YGS-4 |
| Halkla İlişkiler ve Tanıtım | 4 | TS-2 |
| Halkla İlişkiler ve Tanıtım (Açıköğretim) | 4 | YGS* |
| Harita Mühendisliği | 4 | MF-4 |
| Havacılık Elektrik ve Elektronik | 4 | MF-4 |
| Havacılık Yönetimi (Fakülte) | 4 | TM-1 |
| Havacılık Yönetimi (Yüksekokul) | 4 | YGS-6 |
| Havacılık Yönetimi (Açıköğretim) | 4 | YGS* |
| Havacılık ve Uzay Mühendisliği | 4 | MF-4 |
| Hayvansal Üretim (Yüksekokul) | 4 | YGS-2 |
| Hemşirelik (Fakülte) | 4 | MF-3 |
| Hemşirelik (Yüksekokul) | 4 | YGS-2 |
| Hemşirelik ve Sağlık Hizmetleri (Fakülte) | 4 | MF-3 |
| Hemşirelik ve Sağlık Hizmetleri (Yüksekokul) | 4 | YGS-2 |
| Hydrojeoloji Mühendisliği | 4 | MF-4 |
| Hindoloji | 4 | DIL-3 |
| Hititoloji | 4 | TS-2 |
| Hukuk | 4 | TM-3 |
| Hungaroloji | 4 | DIL-3 |
| İbrani Dili ve Edebiyatı | 4 | DIL-3 |
| İç Mimarlık | 4 | MF-4 |
| İç Mimarlık ve Çevre Tasarımı | 4 | TM-1 |
| İktisadi ve İdari Bilimler Programları | 4 | TM-2 |
| İktisat | 4 | TM-1 |
| İktisat (Açıköğretim) | 4 | YGS* |
| İlahiyat | 4 | YGS-4 |
| İletişim | 4 | TS-1 |
| İletişim Bilimleri | 4 | TS-1 |
| İletişim Sanatları | 4 | TS-1 |
| İletişim Tasarımı | 4 | TS-1 |
| İletişim Tasarımı ve Medya | 4 | TS-1 |
| İletişim Tasarımı ve Yönetimi | 4 | TS-1 |
| İletişim ve Tasarım | 4 | TS-1 |
| İlköğretim Matematik Öğretmenliği | 4 | MF-1 |
| İmalat Mühendisliği | 4 | MF-4 |
| İmalat Mühendisliği (M.T.O.K.) | 4 | MF-4 |

**Tablo 4 ÖSYM Tarafından Merkezî Yerleştirme Yapılan
Yükseköğretim Programlarının Öğretim Süreleri ve Puan Türleri (*)**

| Yükseköğretim Programları | Öğretim Süresi | Puan Türü |
|--|----------------|-----------|
| İngiliz Dil Bilimi | 4 | DIL-1 |
| İngiliz Dili ve Edebiyatı | 4 | DIL-1 |
| İngiliz Dili ve Karşılaştırmalı Edebiyat | 4 | DIL-1 |
| İngilizce Öğretmenliği | 4 | DIL-1 |
| İnsan Kaynakları Yönetimi (Fakülte) | 4 | TM-1 |
| İnsan Kaynakları Yönetimi (Yüksekokul) | 4 | YGS-6 |
| İnsan ve Toplum Bilimleri | 4 | TM-3 |
| İnşaat Mühendisliği | 4 | MF-4 |
| İnşaat Mühendisliği (M.T.O.K.) | 4 | MF-4 |
| İslam ve Din Bilimleri | 4 | YGS-4 |
| İslami İlimler | 4 | YGS-4 |
| İspanyol Dili ve Edebiyatı | 4 | DIL-2 |
| İstatistik | 4 | MF-1 |
| İstatistik ve Bilgisayar Bilimleri | 4 | MF-1 |
| İş Sağlığı ve Güvenliği (Fakülte) | 4 | MF-2 |
| İş Sağlığı ve Güvenliği (Yüksekokul) | 4 | YGS-2 |
| İşitme Engelliler Öğretmenliği | 4 | YGS-4 |
| İşletme | 4 | TM-1 |
| İşletme (Açıköğretim) | 4 | YGS* |
| İşletme Bilgi Yönetimi (Yüksekokul) | 4 | YGS-6 |
| İşletme Enformatiği | 4 | TM-1 |
| İşletme Mühendisliği | 4 | MF-4 |
| İşletme Yönetimi | 4 | TM-1 |
| İşletme-Ekonomi | 4 | TM-1 |
| İtalyan Dili ve Edebiyatı | 4 | DIL-2 |
| Japon Dili ve Edebiyatı | 4 | DIL-3 |
| Japonca Öğretmenliği | 4 | DIL-3 |
| Jeofizik Mühendisliği | 4 | MF-4 |
| Jeoloji Mühendisliği | 4 | MF-4 |
| Kamu Yönetimi | 4 | TM-3 |
| Kamu Yönetimi (Açıköğretim) | 4 | YGS* |
| Kanatlı Hayvan yetiştiriciliği | 4 | MF-3 |
| Karşılaştırmalı Edebiyat (Alm., Fra., Ing.) | 4 | DIL-1 |
| Karşılaştırmalı Edebiyat (Batı Dilleri) | 4 | DIL-2 |
| Karşılaştırmalı Edebiyat (Doğu Dilleri) | 4 | DIL-3 |
| Kentsel Tasarım ve Peyzaj Mimarisi | 4 | MF-4 |
| Kentsel Tasarım ve Peyzaj Mimarlığı | 4 | MF-4 |
| Kimya | 4 | MF-2 |
| Kimya Mühendisliği | 4 | MF-4 |
| Kimya Mühendisliği ve Uygulamalı Kimya | 4 | MF-4 |
| Kimya Öğretmenliği | 4 | YGS-2 |
| Kimya ve Süreç Mühendisliği | 4 | MF-4 |
| Kimya-Biyoloji Mühendisliği | 4 | MF-4 |
| Klasik Arkeoloji | 4 | TM-3 |
| Konaklama İşletmeciliği (Açıköğretim) | 4 | YGS* |
| Konaklama İşletmeciliği (Fakülte) | 4 | TM-1 |
| Konaklama İşletmeciliği (Yüksekokul) | 4 | YGS-6 |
| Konaklama ve Turizm İşletmeciliği (Yüksekokul) | 4 | YGS-6 |
| Kontrol ve Otomasyon Mühendisliği | 4 | MF-4 |
| Kore Dili ve Edebiyatı | 4 | DIL-3 |
| Kurgu-Ses ve Görüntü Yönetimi | 4 | TS-2 |
| Kuyumculuk ve Mücevher Tasarımı (M.T.O.K.) | 4 | YGS-5 |
| Kültür Varlıklarını Koruma ve Onarım | 4 | TM-1 |
| Küresel Siyaset ve Uluslararası İlişkiler | 4 | TM-3 |
| Kürt Dili ve Edebiyatı | 4 | TS-2 |
| Latin Dili ve Edebiyatı | 4 | DIL-2 |
| Leh Dili ve Edebiyatı | 4 | DIL-2 |
| Lif ve Polimer Mühendisliği | 4 | MF-4 |
| Lojistik (Yüksekokul) | 4 | YGS-6 |
| Lojistik ve Taşımacılık (Yüksekokul) | 4 | YGS-6 |
| Lojistik Yönetimi | 4 | TM-1 |
| Maden Mühendisliği | 4 | MF-4 |
| Makine Mühendisliği | 4 | MF-4 |
| Makine Mühendisliği (M.T.O.K.) | 4 | MF-4 |
| Makine ve İmalat Mühendisliği | 4 | MF-4 |
| Makine ve İmalat Mühendisliği (M.T.O.K.) | 4 | MF-4 |
| Makine ve Malzeme Mühendisliği | 4 | MF-4 |
| Maliye | 4 | TM-1 |
| Maliye (Açıköğretim) | 4 | YGS* |
| Malzeme Bilimi ve Mühendisliği | 4 | MF-4 |
| Malzeme Bilimi ve Mühendisliği (M.T.O.K.) | 4 | MF-4 |
| Malzeme Bilimi ve Nanoteknoloji Mühendisliği | 4 | MF-4 |
| Malzeme Mühendisliği | 4 | MF-4 |
| Matematik | 4 | MF-1 |
| Matematik Mühendisliği | 4 | MF-1 |
| Matematik Öğretmenliği | 4 | MF-1 |
| Matematik ve Bilgisayar Bilimleri | 4 | MF-1 |
| Matematik-Bilgisayar | 4 | MF-1 |
| Medya ve Görsel Sanatlar | 4 | TS-2 |
| Medya ve İletişim | 4 | TS-2 |

**Tablo 4 ÖSYM Tarafından Merkezî Yerleştirme Yapılan
Yükseköğretim Programlarının Öğretim Süreleri ve Puan Türleri (*)**

| Yükseköğretim Programları | Öğretim Süresi | Puan Türü |
|--|----------------|-----------|
| Medya ve İletişim Sistemleri (Fakülte) | 4 | TS-2 |
| Medya ve İletişim Sistemleri (Yüksekokul) | 4 | YGS-4 |
| Mekatronik Mühendisliği | 4 | MF-4 |
| Mekatronik Mühendisliği (M.T.O.K.) | 4 | MF-4 |
| Mekatronik Sistemler Mühendisliği | 4 | MF-4 |
| Metallurji ve Malzeme Mühendisliği | 4 | MF-4 |
| Metallurji ve Malzeme Mühendisliği (M.T.O.K.) | 4 | MF-4 |
| Meteoroloji Mühendisliği | 4 | MF-4 |
| Mimarlık | 4 | MF-4 |
| Mobilya Üretimi ve İç Mekan Tasarımı | 4 | MF-4 |
| Mobilya Üretimi ve İç Mekan Tasarımı (M.T.O.K.) | 4 | MF-4 |
| Moda Tasarımı (Fakülte) | 4 | TM-2 |
| Moda Tasarımı (M.T.O.K.) | 4 | YGS-5 |
| Moda Tasarımı (Yüksekokul) | 4 | YGS-5 |
| Moda ve Tekstil Tasarımı | 4 | TM-2 |
| Moleküler Biyoloji ve Genetik | 4 | MF-3 |
| Muhasebe (Yüksekokul) | 4 | YGS-6 |
| Muhasebe Bilgi Sistemleri (Yüksekokul) | 4 | YGS-6 |
| Muhasebe ve Denetim (Fakülte) | 4 | TM-1 |
| Muhasebe ve Denetim (Yüksekokul) | 4 | YGS-6 |
| Muhasebe ve Finans Yönetimi (Fakülte) | 4 | TM-1 |
| Muhasebe ve Finans Yönetimi (Yüksekokul) | 4 | YGS-6 |
| Muhasebe ve Finansal Yönetim (Fakülte) | 4 | TM-1 |
| Muhasebe ve Finansal Yönetim (Yüksekokul) | 4 | YGS-6 |
| Mücevherat Mühendisliği | 4 | MF-4 |
| Mühendislik Programları | 4 | MF-4 |
| Mühendislik ve Doğa Bilimleri Programları | 4 | MF-4 |
| Mütercim-Tercümanlık (Alm., Fra., Ing.) | 4 | DIL-1 |
| Mütercim-Tercümanlık (Batı Dilleri) | 4 | DIL-2 |
| Mütercim-Tercümanlık (Doğu Dilleri) | 4 | DIL-3 |
| Müzecilik | 4 | TM-3 |
| Nanoteknoloji Mühendisliği | 4 | MF-4 |
| Nükleer Enerji Mühendisliği | 4 | MF-4 |
| Odyoloji (Fakülte) | 4 | MF-3 |
| Odyoloji (Yüksekokul) | 4 | YGS-2 |
| Okul Öncesi Öğretmenliği | 4 | YGS-5 |
| Optik ve Akustik Mühendisliği | 4 | MF-4 |
| Organik Tarım İşletmeciliği (Yüksekokul) | 4 | YGS-6 |
| Orman Endüstrisi Mühendisliği | 4 | MF-4 |
| Orman Mühendisliği | 4 | MF-4 |
| Ortez-Protez | 4 | MF-3 |
| Otel Yöneticiliği (Yüksekokul) | 4 | YGS-6 |
| Otomotiv Mühendisliği | 4 | MF-4 |
| Otomotiv Mühendisliği (M.T.O.K.) | 4 | MF-4 |
| Öğretmenlik Programları | 4 | TM-2 |
| Özel Eğitim Öğretmenliği | 4 | YGS-4 |
| Pazarlama (Fakülte) | 4 | TM-1 |
| Pazarlama (Yüksekokul) | 4 | YGS-6 |
| Perfüzyon (Yüksekokul) | 4 | YGS-2 |
| Petrol ve Doğalgaz Mühendisliği | 4 | MF-4 |
| Peyzaj Mimarlığı | 4 | MF-4 |
| Pilot Eğitimi | 4 | MF-4 |
| Pilotaj | 4 | MF-4 |
| Polimer Mühendisliği | 4 | MF-4 |
| Polonya Dili ve Kültürü | 4 | DIL-2 |
| Protohistorya ve Ön Asya Arkeolojisi | 4 | TM-3 |
| Psikoloji | 4 | TM-3 |
| Radyo ve Televizyon | 4 | TS-2 |
| Radyo, Televizyon ve Sinema | 4 | TS-2 |
| Raylı Sistemler Mühendisliği | 4 | MF-4 |
| Rehberlik ve Psikolojik Danışmanlık | 4 | TM-3 |
| Reklam Tasarımı ve İletişimi | 4 | TS-2 |
| Reklamcılık | 4 | TS-2 |
| Reklamcılık ve Halkla İlişkiler | 4 | TS-2 |
| Rekreasyon (Fakülte) | 4 | TM-3 |
| Rekreasyon (Yüksekokul) | 4 | YGS-5 |
| Rekreasyon Yönetimi (Fakülte) | 4 | TS-2 |
| Rekreasyon Yönetimi (M.T.O.K.) | 4 | TS-2 |
| Rekreasyon Yönetimi (Yüksekokul) | 4 | YGS-3 |
| Restorasyon ve Konservasyon (Yüksekokul) | 4 | YGS-6 |
| Rus Dili ve Edebiyatı | 4 | DIL-3 |
| Sağlık İdaresi | 4 | TM-1 |
| Sağlık Yönetimi (Açıköğretim) | 4 | YGS* |
| Sağlık Yönetimi (Fakülte) | 4 | TM-1 |
| Sağlık Yönetimi (Yüksekokul) | 4 | YGS-6 |
| Sanat Tarihi | 4 | TS-2 |
| Sanat ve Kültür Yönetimi | 4 | TS-2 |
| Sanat ve Sosyal Bilimler Programları | 4 | TM-3 |
| Sanat Yönetimi | 4 | TS-2 |
| Sermaye Piyasaları ve Portföy Yönetimi (Fakülte) | 4 | TM-1 |

**Tablo 4 ÖSYM Tarafından Merkezî Yerleştirme Yapılan
Yükseköğretim Programlarının Öğretim Süreleri ve Puan Türleri (*)**

| Yükseköğretim Programları | Öğretim Süresi | Puan Türü |
|---|----------------|-----------|
| Sermaye Piyasaları ve Portföy Yönetimi (Yüksekokul) | 4 | YGS-6 |
| Sermaye Piyasası (Yüksekokul) | 4 | YGS-6 |
| Seyahat İşletmeciliği (Fakülte) | 4 | TM-1 |
| Seyahat İşletmeciliği (Yüksekokul) | 4 | YGS-6 |
| Seyahat İşletmeciliği ve Turizm Rehberliği | 4 | TM-1 |
| Seyahat İşletmeciliği ve Turizm Rehberliği (M.T.O.K.) | 4 | TM-1 |
| Sınıf Öğretmenliği | 4 | TM-2 |
| Sigortacılık (Yüksekokul) | 4 | YGS-6 |
| Sigortacılık ve Risk Yönetimi (Fakülte) | 4 | TM-1 |
| Sigortacılık ve Risk Yönetimi (Yüksekokul) | 4 | YGS-6 |
| Sigortacılık ve Sosyal Güvenlik | 4 | TM-1 |
| Sinema ve Dijital Medya | 4 | TS-2 |
| Sinema ve Televizyon | 4 | TS-2 |
| Sinoloji | 4 | DIL-3 |
| Siyaset Bilimi | 4 | TM-3 |
| Siyaset Bilimi ve Kamu Yönetimi | 4 | TM-3 |
| Siyaset Bilimi ve Uluslararası İlişkiler | 4 | TM-3 |
| Sosyal Bilgiler Öğretmenliği | 4 | TS-1 |
| Sosyal Hizmet (Açıköğretim) | 4 | YGS* |
| Sosyal Hizmet (Fakülte) | 4 | TM-3 |
| Sosyal Hizmet (Yüksekokul) | 4 | YGS-5 |
| Sosyoloji | 4 | TM-3 |
| Sosyoloji (Açıköğretim) | 4 | YGS* |
| Spor Yöneticiliği (Fakülte) | 4 | TM-3 |
| Spor Yöneticiliği (Yüksekokul) | 4 | YGS-5 |
| Su Ürünleri Mühendisliği | 4 | MF-2 |
| Sümeroloji | 4 | TS-2 |
| Süt Teknolojisi | 4 | MF-2 |
| Şehir ve Bölge Planlama | 4 | MF-4 |
| Takı Tasarımı | 4 | TM-2 |
| Tapu Kadastro (Yüksekokul) | 4 | YGS-6 |
| Tarım Ekonomisi | 4 | TM-1 |
| Tarım Makineleri ve Teknolojileri Mühendisliği | 4 | MF-4 |
| Tarımsal Biyoteknoloji | 4 | MF-3 |
| Tarımsal Genetik Mühendisliği | 4 | MF-3 |
| Tarımsal Yapılar ve Sulama | 4 | MF-4 |
| Tarih | 4 | TS-2 |
| Tarih (Açıköğretim) | 4 | YGS* |
| Tarih Öğretmenliği | 4 | TS-2 |
| Tarih Öncesi Arkeolojisi | 4 | TM-3 |
| Tarla Bitkileri | 4 | MF-3 |
| Teknoloji ve Bilgi Yönetimi | 4 | TM-1 |
| Tekstil Mühendisliği | 4 | MF-4 |
| Tekstil Mühendisliği (M.T.O.K.) | 4 | MF-4 |
| Tekstil Tasarımı (M.T.O.K.) | 4 | YGS-6 |
| Tekstil ve Moda Tasarımı | 4 | TM-2 |
| Televizyon Haberciliği ve Programcılığı (Fakülte) | 4 | TS-1 |
| Televizyon Haberciliği ve Programcılığı (Yüksekokul) | 4 | YGS-4 |
| Tıp | 6 | MF-3 |
| Tıp Mühendisliği | 4 | MF-4 |
| Toprak Bilimi ve Bitki Besleme | 4 | MF-2 |
| Turizm İşletmeciliği (Fakülte) | 4 | TM-1 |
| Turizm İşletmeciliği (M.T.O.K.) | 4 | TM-1 |
| Turizm İşletmeciliği (Yüksekokul) | 4 | YGS-6 |
| Turizm İşletmeciliği ve Otelcilik (Yüksekokul) | 4 | YGS-6 |
| Turizm Rehberliği (Alm., Fra., Ing.) (Fakülte) | 4 | DIL-1 |
| Turizm Rehberliği (Alm., Fra., Ing.) (Yüksekokul) | 4 | DIL-1 |
| Turizm Rehberliği (Batı Dilleri) | 4 | DIL-2 |
| Turizm Rehberliği (Doğu Dilleri) | 4 | DIL-3 |
| Turizm Rehberliği (M.T.O.K.) | 4 | DIL-1 |
| Turizm ve Otel İşletmeciliği (Fakülte) | 4 | TM-1 |
| Turizm ve Otel İşletmeciliği (Yüksekokul) | 4 | YGS-6 |
| Turizm ve Otel Yöneticiliği | 4 | TM-1 |
| Turizm ve Otelcilik (Fakülte) | 4 | TM-1 |
| Turizm ve Otelcilik (Yüksekokul) | 4 | YGS-6 |
| Türk Dili ve Edebiyatı | 4 | TS-2 |
| Türk Dili ve Edebiyatı (Açıköğretim) | 4 | YGS* |
| Türk Dili ve Edebiyatı Öğretmenliği | 4 | TS-2 |
| Türk Halkbilimi | 4 | TS-2 |
| Türkçe Öğretmenliği | 4 | TS-2 |
| Türk İslam Arkeolojisi | 4 | TM-3 |
| Tütün Ekspertiği (Yüksekokul) | 4 | YGS-2 |
| Uçak Elektrik-Elektronik (Fakülte) | 4 | MF-4 |
| Uçak Elektrik-Elektronik (Yüksekokul) | 4 | YGS-1 |
| Uçak Gövde-Motor (Fakülte) | 4 | MF-4 |
| Uçak Gövde-Motor (Yüksekokul) | 4 | YGS-1 |
| Uçak Gövde-Motor Bakım (Fakülte) | 4 | MF-4 |
| Uçak Gövde-Motor Bakım (Yüksekokul) | 4 | YGS-1 |
| Uçak Mühendisliği | 4 | MF-4 |
| Uçak ve Uzay Mühendisliği | 4 | MF-4 |

Tablo 4 ÖSYM Tarafından Merkezî Yerleştirme Yapılan Yükseköğretim Programlarının Öğretim Süreleri ve Puan Türleri (*)

| Yükseköğretim Programları | Öğretim Süresi | Puan Türü |
|---|----------------|-----------|
| Ulaştırma Mühendisliği | 4 | MF-4 |
| Ulaştırma ve Lojistik (Fakülte) | 4 | TM-1 |
| Ulaştırma ve Lojistik (Yüksekokul) | 4 | YGS-6 |
| Ulaştırma ve Lojistik Yönetimi (Yüksekokul) | 4 | YGS-6 |
| Uluslararası Finans (Fakülte) | 4 | TM-1 |
| Uluslararası Finans (Yüksekokul) | 4 | YGS-6 |
| Uluslararası Finans ve Bankacılık | 4 | TM-1 |
| Uluslararası Girişimcilik | 4 | TM-1 |
| Uluslararası İlişkiler | 4 | TM-3 |
| Uluslararası İlişkiler (Açıköğretim) | 4 | YGS* |
| Uluslararası İşletme | 4 | TM-1 |
| Uluslararası İşletme Yönetimi | 4 | TM-1 |
| Uluslararası İşletmecilik | 4 | TM-1 |
| Uluslararası İşletmecilik ve Ticaret | 4 | TM-1 |
| Uluslararası Lojistik (Fakülte) | 4 | TM-1 |
| Uluslararası Lojistik (Yüksekokul) | 4 | YGS-6 |
| Uluslararası Lojistik ve Taşımacılık (Fakülte) | 4 | TM-1 |
| Uluslararası Lojistik ve Taşımacılık (Yüksekokul) | 4 | YGS-6 |
| Uluslararası Lojistik Yönetimi | 4 | TM-1 |
| Uluslararası Perakende Yönetimi (Yüksekokul) | 4 | YGS-6 |
| Uluslararası Ticaret (Fakülte) | 4 | TM-1 |
| Uluslararası Ticaret (Yüksekokul) | 4 | YGS-6 |
| Uluslararası Ticaret ve Finans | 4 | TM-1 |
| Uluslararası Ticaret ve Finansman | 4 | TM-1 |
| Uluslararası Ticaret ve İşletmecilik (Fakülte) | 4 | TM-1 |
| Uluslararası Ticaret ve İşletmecilik (Yüksekokul) | 4 | YGS-6 |
| Uluslararası Ticaret ve Lojistik (Fakülte) | 4 | TM-1 |
| Uluslararası Ticaret ve Lojistik (Yüksekokul) | 4 | YGS-6 |
| Uluslararası Ticaret ve Lojistik Yönetimi (Açıköğretim) | 4 | YGS* |
| Uluslararası Ticaret ve Lojistik Yönetimi (Fakülte) | 4 | TM-1 |
| Uluslararası Ticaret ve Lojistik Yönetimi (Yüksekokul) | 4 | YGS-6 |
| Uluslararası Ticaret ve Pazarlama | 4 | TM-1 |
| Uluslararası Ticaret, Lojistik ve İşletmecilik (YO) | 4 | YGS-6 |
| Urdu Dili ve Edebiyatı | 4 | DİL-3 |
| Uzay Bilimleri ve Teknolojileri | 4 | MF-1 |
| Uzay Mühendisliği | 4 | MF-4 |
| Üstün Zekalılar Öğretmenliği | 4 | YGS-6 |
| Veteriner | 5 | MF-3 |
| Yaban Hayatı Ekolojisi ve Yönetimi | 4 | MF-2 |
| Yazılım Mühendisliği | 4 | MF-4 |
| Yazılım Mühendisliği (M.T.O.K.) | 4 | MF-4 |
| Yeni Medya (Fakülte) | 4 | TS-2 |
| Yeni Medya (Yüksekokul) | 4 | YGS-4 |
| Yeni Medya ve Gazetecilik | 4 | TS-2 |
| Yerel Yönetimler | 4 | TM-3 |
| Yiyecek İçecek İşletmeciliği (Fakülte) | 4 | TM-1 |
| Yiyecek İçecek İşletmeciliği (Yüksekokul) | 4 | YGS-6 |
| Yönetim Bilimleri Programları | 4 | TM-1 |
| Yönetim Bilişim Sistemleri (Fakülte) | 4 | TM-1 |
| Yönetim Bilişim Sistemleri (Yüksekokul) | 4 | YGS-6 |
| Yönetim Bilişim Sistemleri (Açıköğretim) | 4 | YGS* |
| Yunan Dili ve Edebiyatı | 4 | DİL-2 |
| Zaza Dili ve Edebiyatı | 4 | TS-2 |
| Zihin Engelliler Öğretmenliği | 4 | YGS-4 |
| Zootekni | 4 | MF-2 |

(*) Bu tabloda, KKTC hariç diğer ülkelerdeki üniversitelerde bulunan programlar yer almamıştır.

Ön lisans programlarında Sınavsız Geçiş ile yerleştirmede OBP kullanılacak, Sınavsız Geçiş dışındaki kontenjanlara yerleştirmede ise YGS puanları kullanılacaktır.

Bazı programların yanında yer alan (Fakülte) veya (Yüksekokul/YO) yazısı ilgili programın puan türündeki farklılığı belirtmek içindir.

(YGS*) : Bu programa yerleştirme yapılırken en büyük YGS puanı kullanılacaktır.

Tablo 5 Özel Yetenek Sınavı Sonuçlarına Göre Öğrenci Alan Yükseköğretim Programları (*)

| Yükseköğretim Programları |
|--|
| Aksesuar Tasarımı |
| Animasyon |
| Antrenörlük Eğitimi |
| Arp |
| Bale |
| Bale Dansçılığı |
| Bando Şefliği |
| Baskı Sanatları |
| Beden Eğitimi ve Spor Öğretmenliği |
| Bileşik Sanatlar |
| Cam |
| Caz |
| Çalgı Eğitimi |
| Çalgı Yapım |
| Çini |
| Çizgi Film (Animasyon) |
| Çizgi Film ve Animasyon |
| Dans |
| Drama ve Oyunculuk |
| Dramatik Yazarlık |
| Dramatik Yazarlık-Dramaturji |
| Dramaturji-Dramatik Yazarlık |
| Duysal (Ses) Sanatları Tasarımı |
| Egzersiz ve Spor Bilimleri |
| El Sanatları |
| El Sanatları Tasarımı ve Üretimi |
| Endüstri Ürünleri Tasarımı |
| Engellilerde Beden Eğitimi ve Spor Öğretmenliği |
| Eski Çini Onarımları |
| Etnomüzikoloji ve Folklor |
| Fagot |
| Flüt |
| Fotoğraf |
| Fotoğraf ve Video |
| Geleneksel Çalgılar |
| Geleneksel Türk El Sanatları |
| Geleneksel Türk Halk Müziği |
| Geleneksel Türk Müziği |
| Geleneksel Türk Müzikleri |
| Geleneksel Türk Sanatları |
| Genel Müzikoloji |
| Gitar |
| Görsel Sanatlar |
| Grafik |
| Grafik Resimleme ve Baskı |
| Grafik Tasarım |
| Grafik Tasarımı |
| Halı, Kilim ve Eski Kumaş Desenleri |
| Halı-Kilim ve Eski Kumaş Desenleri |
| Hava Trafik Kontrol |
| Heykel |
| İç Mimarlık |
| Keman |
| Klarnet |
| Klasik Bale |
| Kompozisyon |
| Kompozisyon (Bestecilik) |
| Kompozisyon ve Müzik Teorisi |
| Kompozisyon ve Orkestra Şefliği |
| Kontrabas |
| Kontrobass |
| Korno |
| Koro |
| Kuyumculuk ve Mücevher Tasarımı |
| Moda Giyim Tasarımı |
| Moda Tasarımı |
| Moda ve Tekstil Tasarımı |
| Modern Dans |
| Mutfak Sanatları ve Yönetimi |
| Müzik |
| Müzik (Piyano, Yaylı Çalgılar, Nefesli Çalgılar ve Vurma Çalgılar, Şan, Teori-Kompozisyon) |
| Müzik Bilimleri |
| Müzik Öğretmenliği |
| Müzik Teknolojileri |
| Müzik Teknolojisi |
| Müzik Teorisi |
| Müzik Toplulukları |
| Müzikoloji |
| Nefesli Çalgılar ve Vurma Çalgılar |
| Obua |
| Opera |
| Opera ve Konser Şarkıcılığı |
| Opera, Koro ve Popüler Müzik Şarkıcılığı |
| Osmanlı Dönemi Karşılaştırmalı Müzik |

Tablo 5 Özel Yetenek Sınavı Sonuçlarına Göre Öğrenci Alan Yükseköğretim Programları (*)

| |
|--|
| Yükseköğretim Programları |
| Oyunculuk |
| Performans |
| Piyano |
| Piyano, Arp, Gitar |
| Piyano-Arp-Gitar |
| Plastik Sanatlar |
| Plastik Sanatlar (Resim, Heykel ve Seramik) |
| Rekreasyon |
| Resim |
| Resim İş Öğretmenliği |
| Resim-Baskı |
| Resim-İş Öğretmenliği |
| Sahne Dekorları ve Kostümü |
| Sahne Sanatları |
| Sahne Tasarımı |
| Sahne ve Gösteri Sanatları Yönetimi |
| Saksafon |
| Sanat (Tasarım) Yönetimi |
| Sanat ve Tasarım Yönetimi |
| Sanat Eserleri Konservasyonu ve Restorasyonu |
| Seramik |
| Seramik ve Cam |
| Seramik ve Cam Tasarımı |
| Seramik-Cam |
| Ses Eğitimi |
| Spor Bilimleri |
| Spor Yöneticiliği |
| Şan |
| Takı Teknolojisi ve Tasarımı |
| Taşınabilir Kültür Varlıklarını Koruma ve Onarım |
| Tekstil |
| Tekstil Geliştirme ve Pazarlama |
| Tekstil Tasarımı |
| Tekstil ve Moda Tasarımı |
| Temel Bilimler |
| Tezhip |
| Tezhip (Süsleme) |
| Tiyatro |
| Tiyatro (Oyunculuk) |
| Tiyatro Eleştirmenliği ve Dramaturji |
| Trombon |
| Trompet |
| Tuba |
| Türk Din Musikisi |
| Türk Halk Müziği |
| Türk Halk Müziği Çalgı Eğitimi |
| Türk Halk Müziği Ses Eğitimi |
| Türk Halk Oyunları |
| Türk Musikisi |
| Türk Müziği |
| Türk Müziği Temel Bilimler |
| Türk Sanat Müziği |
| Türk Sanat Müziği Ses Eğitimi |
| Türk Sanat Müziği Temel Bilimler |
| Ufleme ve Vurma Çalgılar |
| Uflemeli ve Vurmalı Çalgılar |
| Viyola |
| Viyolonsel |
| Vurmalı Çalgılar |
| Yaylı Çalgılar |
| Yaylı Çalgılar Yapımı |
| Engelliler Entegre Yüksekokulu |
| Grafik Sanatları (Lisans) |
| Seramik Sanatları (Lisans) |
| Batı Avrupa Açıköğretim Programları |
| Dış Ticaret (Onlisans) |
| Halkla İlişkiler ve Tanıtım (Onlisans) |
| İktisat (Açıköğretim) (Lisans) |
| İlahiyat (Onlisans) |
| İşletme (Açıköğretim) (Lisans) |
| Kamu Yönetimi (Açıköğretim) (Lisans) |
| Sosyoloji (Lisans) |
| Turizm ve Otel İşletmeciliği (Onlisans) |
| Türk Dili ve Edebiyatı (Lisans) |
| Uluslararası İlişkiler (Açıköğretim) (Lisans) |

(*) Adaylara yardımcı olmak üzere 2016-2017 ders yılında Özel Yetenek Sınavı sonuçlarına göre öğrenci alınacak yükseköğretim programları yukarıdaki tabloda gösterilmiştir. Bu programlarla ilgili olarak uygulanacak işlemler ve gerekli koşullar ilgili yükseköğretim kurumlarınınca önkayıt sırasında adaylara duyurulacaktır. Merkezî yerleştirme ile herhangi bir yükseköğretim programına kayıt hakkı kazanmış olan adaylar da bu tabloda gösterilen programlara başvurabileceklerdir. Özel yetenek sınavı ile öğrenci alan programlarda engelli öğrenciler için (bedensel engelli, görme engelli, işitme engelli, otizm) engelli olduklarını belgelemeleri kaydıyla YGS puanlarından en az birinin 100 ve üzerinde olması gerekmektedir.

Tablo 6 Okul Türleri ve Kodları

| Kodu | Okul Türü |
|-------|---|
| | Liseler |
| 11082 | Akşam Lisesi |
| 11033 | Anadolu Lisesi (Yabancı Dille Öğretim Yapan Resmi Liseler) |
| 11074 | Askeri Lise |
| 11058 | Fen Lisesi |
| 80208 | Güzel Sanatlar ve Spor Lisesi |
| 11106 | Lise, Özel Lise (Yabancı Dil Ağırlıklı Program Uygulayan Liseler) |
| 11017 | Lise (Resmi ve Gündüz Öğretimi Yapan Liseler) |
| 11099 | Özel Akşam Lisesi |
| 11066 | Özel Fen Lisesi |
| 11025 | Özel Lise |
| 80216 | Özel Güzel Sanatlar ve Spor Lisesi |
| 80062 | Polis Koleji |
| 11122 | Sosyal Bilimler Lisesi |
| 11139 | Spor Lisesi |
| 11041 | Yabancı Dille Öğretim Yapan Özel Lise / Özel Anadolu Lisesi |
| 11147 | Özel Temel Lise |
| | Açıköğretim Lisesi/Mesleki Açıköğretim Lisesi |
| 20073 | Batı Avrupa Programı |
| 20032 | Endüstri Meslek Lisesi Programı |
| 20065 | İmam Hatip Lisesi Programı |
| 20049 | Kız Meslek Lisesi Programı |
| 20024 | Lise Programı |
| 20098 | Meslek Lisesi Programı |
| 20081 | Ortadoğu Programı |
| 20057 | Ticaret Meslek Lisesi Programı |
| | Çok Programlı Liseler |
| 30069 | Anadolu İmam Hatip Lisesi Programı |
| 30085 | Anadolu Meslek Lisesi Programı |
| 30117 | Anadolu Teknik Lisesi Programı (Erkek Teknik) |
| 30036 | Endüstri Meslek Lisesi Programı |
| 30069 | İmam Hatip Lisesi Programı |
| 30044 | Kız Meslek Lisesi Programı |
| 30028 | Lise Programı |
| 30077 | Lise Programı (Yabancı Dil Ağırlıklı) |
| 30125 | Sağlık Meslek Lisesi Programı |
| 30109 | Teknik Lise Programı (Erkek Teknik) |
| 30093 | Teknik Lise Programı (Kız Teknik) |
| 30052 | Ticaret Meslek Lisesi Programı |
| | Güzel Sanatlar Liseleri |
| 40015 | Anadolu Güzel Sanatlar Lisesi |
| 40023 | Güzel Sanatlar Lisesi |
| | Öğretmen Liseleri |
| 50027 | Anadolu Öğretmen Lisesi |
| 50872 | Özel Anadolu Öğretmen Lisesi |
| 50019 | Öğretmen Lisesi |
| 50035 | Öğretmen Okulu-Köy Enstitüsü |
| | İmam Hatip Liseleri |
| 51023 | Anadolu İmam Hatip Lisesi |
| 51015 | İmam Hatip Lisesi |
| 51048 | İmam Hatip Lisesi (Yabancı Dil Ağırlıklı) |
| 51031 | İmam Hatip Okulu |
| | Ticaret Meslek Liseleri |
| 52044 | Akşam Ticaret Meslek Lisesi |
| 52036 | Anadolu Dış Ticaret Meslek Lisesi |
| 52028 | Anadolu Ticaret Meslek Lisesi |
| 52199 | LİMME Programı Uygulayan Ticaret Meslek Lisesi |
| 52052 | Özel Ticaret Meslek Lisesi |
| 52011 | Ticaret Meslek Lisesi |
| | Teknik Liseler |
| 53032 | Anadolu Gazetecilik Lisesi |
| 53162 | Anadolu Teknik Lisesi |
| 53024 | Anadolu Teknik Lisesi (Erkek Teknik) |
| 53098 | Anadolu Teknik Lisesi (Kız Teknik) |
| 53154 | Anadolu Tekstil Teknik Lisesi (Erkek Teknik) |
| 53113 | Anadolu Tekstil Teknik Lisesi (Kız Teknik) |
| 53049 | İnşaat Teknik Lisesi |
| 53057 | Kimya Teknik Lisesi |
| 53065 | Meteoroloji Teknik Lisesi |
| 53073 | Motor Teknik Lisesi |
| 53146 | Özel Anadolu Teknik Lisesi |
| 53016 | Teknik Lise (Erkek Teknik) |

Tablo 6 Okul Türleri ve Kodları

| Kodu | Okul Türü |
|-------|--|
| 53081 | Teknik Lise (Kız Teknik) |
| 53138 | Tekstil Teknik Lisesi (Erkek Teknik) |
| 53121 | Tekstil Teknik Lisesi (Kız Teknik) |
| 53105 | Ziraat Teknik Lisesi |
| | Endüstri Meslek Liseleri |
| 54175 | Ağaç ve Metal İşleri Meslek Lisesi |
| 54167 | Anadolu Gazetecilik Meslek Lisesi |
| 54029 | Anadolu Meslek Lisesi |
| 54183 | Anadolu Tekstil Meslek Lisesi |
| 54207 | Denizcilik Endüstri Meslek Lisesi |
| 54045 | Denizcilik ve Su Ürünleri Meslek Lisesi |
| 54012 | Endüstri Meslek Lisesi |
| 54134 | Erkek Sanat Enstitüsü |
| 54053 | Gemi Yapı Meslek Lisesi |
| 54061 | Kimya Meslek Lisesi |
| 54191 | LIMME Programı Uygulayan Endüstri Meslek Lisesi |
| 54078 | Matbaa Meslek Lisesi |
| 54086 | Motor Meslek Lisesi |
| 54126 | Ozel Eğitim Meslek Lisesi (Ortopedik Engelliler)/Ortopedik Ozürlüler Meslek Lisesi |
| 54215 | Ozel Anadolu Meslek Lisesi |
| 54223 | Ozel Meslek Lisesi |
| 54142 | Tekstil Meslek Lisesi |
| 54094 | Yapı Meslek Lisesi |
| | Kız Meslek Liseleri |
| 55041 | Anadolu Hazır Giyim ve Deri Hazır Giyim Meslek Lisesi |
| 55025 | Anadolu Meslek Lisesi (Kız Teknik) |
| 55171 | Anadolu Moda Tasarımı Meslek Lisesi |
| 55188 | Anadolu Seramik Meslek Lisesi |
| 55211 | Anadolu Süs Bitkileri Meslek Lisesi |
| 55066 | Anadolu Tekstil Meslek Lisesi |
| 55203 | Anadolu Terzilik Meslek Lisesi |
| 55147 | Büro Yönetimi ve Sekreterlik Anadolu Meslek Lisesi (Kız Teknik) |
| 55114 | Geleneksel Türk Sanatları Meslek Lisesi (Kız Teknik) |
| 55139 | İç Mimarlık ve Restorasyon Anadolu Meslek Lisesi (Kız Teknik) |
| 55106 | Kız Enstitüsü |
| 55074 | Kuaförlük Meslek Lisesi |
| 55196 | LIMME Programı Uygulayan Meslek Lisesi (Kız Teknik) |
| 55017 | Meslek Lisesi (Kız Teknik) |
| 55228 | Ozel Anadolu Meslek Lisesi (Kız Teknik) |
| 55033 | Ozel Meslek Lisesi (Kız Teknik) |
| 55082 | Seramik Meslek Lisesi |
| 55163 | Süs Bitkileri Meslek Lisesi |
| 55058 | Tekstil Meslek Lisesi |
| 55099 | Terzilik Meslek Lisesi |
| 55155 | Turizm Anadolu Meslek Lisesi (Kız Teknik) |
| 55122 | Uygulamalı Sanatlar Anadolu Meslek Lisesi (Kız Teknik) |
| | Sağlık Meslek Liseleri |
| 56127 | Anadolu Sağlık Meslek Lisesi |
| 56038 | Çevre Sağlığı Meslek Lisesi |
| 56095 | Hayvan Sağlığı Memurları Meslek Lisesi |
| 56054 | Hemşirelik Meslek Lisesi |
| 56119 | Laborant Meslek Lisesi |
| 56046 | Laboratuvar Sağlık Meslek Lisesi |
| 56079 | Ortopedik Cihaz ve Protez Teknisyen Okulu |
| 56135 | Ozel Anadolu Sağlık Meslek Lisesi |
| 56062 | Ozel Hemşirelik Meslek Lisesi |
| 56021 | Ozel Sağlık Meslek Lisesi |
| 56087 | Sağlık Bilimleri Koleji |
| 56013 | Sağlık Meslek Lisesi |
| 56102 | Veteriner Sağlık Meslek Lisesi |
| 56102 | Veteriner Sağlık Teknisyenleri Meslek Lisesi |
| | Otelcilik ve Turizm Meslek Liseleri |
| 57059 | Anadolu Aşçılık Meslek Lisesi |
| 57026 | Anadolu Otelcilik ve Turizm Meslek Lisesi |
| 57197 | LIMME Programı Uygulayan Otelcilik ve Turizm Meslek Lisesi |
| 57018 | Otelcilik ve Turizm Meslek Lisesi |
| 57067 | Ozel Anadolu Otelcilik ve Turizm Meslek Lisesi |
| 57034 | Ozel Otelcilik ve Turizm Meslek Lisesi |
| | Sekreterlik Meslek Liseleri |
| 58022 | Anadolu Sekreterlik Meslek Lisesi |
| 58014 | Sekreterlik Meslek Lisesi |
| | Astsubay Hazırlama Okulları |

Tablo 6 Okul Türleri ve Kodları

| Kodu | Okul Türü |
|-------|--|
| 59019 | Deniz Astsubay Hazırlama Okulu |
| 59027 | Elektronik Astsubay Hazırlama Okulu |
| 59035 | Jandarma Astsubay Hazırlama Okulu |
| 59043 | Kara Astsubay Hazırlama Okulu |
| 59051 | Mızıka Astsubay Hazırlama Okulu |
| 59068 | Sağlık Astsubay Hazırlama Okulu |
| 59076 | Teknik Astsubay Hazırlama Okulu |
| | Diğer Meslek Liseleri |
| 80013 | Adalet Meslek Lisesi |
| 80038 | Anadolu Denizcilik Meslek Lisesi |
| 80168 | Anadolu İletişim Meslek Lisesi |
| 80127 | Anadolu Mahalli İdareler Meslek Lisesi |
| 80151 | Anadolu Meteoroloji Meslek Lisesi |
| 80176 | Anadolu Tapu Kadastro Meslek Lisesi |
| 80192 | Anadolu Tarım Meslek Lisesi |
| 80135 | Demiryolu Meslek Lisesi |
| 80021 | Denizcilik Meslek Lisesi |
| 80232 | Denizcilik Anadolu Teknik Lisesi |
| 80046 | Ev Ekonomisi Meslek Lisesi |
| 80184 | Özel Eğitim Meslek Lisesi (İşitme Engelliler)/İşitme Engelliler Meslek Lisesi |
| 80102 | Konservatuvar |
| 80119 | Mahalli İdareler Meslek Lisesi |
| 80054 | Maliye Meslek Lisesi |
| 80143 | Meteoroloji Meslek Lisesi |
| 80224 | Özel Denizcilik Anadolu Meslek Lisesi |
| 80079 | Spor Meslek Lisesi |
| 80087 | Tapu Kadastro Meslek Lisesi |
| 80095 | Tarım (Ziraat) Meslek Lisesi |
| 91005 | Diğer (Bu kodu işaretleyenler belli okul türlerine tanınan ayrıcalıklardan yararlanamazlar.) |

TABLO-7 Ortaöğretim Kurumlarındaki Alan/Dallar ve Kodları

| Alan Kod | Alan Adı | Dal Kod | Dal Adı |
|----------|----------------------------------|---------|--|
| 6201 | ACIL SAĞLIK HİZMETLERİ | 101 | ACIL TIP TEKNİSYENLİĞİ |
| 6001 | ADALET | - | DALI YOK |
| 6001 | ADALET | 2 | INFAZ VE KORUMA |
| 6001 | ADALET | 1 | ZABIT KATIPLIĞI |
| 6002 | AHŞAP TEKNOLOJİSİ | - | DALI YOK |
| 6002 | AHŞAP TEKNOLOJİSİ | 6 | AHŞAP DOĞRAMA İMALATI |
| 6002 | AHŞAP TEKNOLOJİSİ | 5 | AHŞAP İSKELET İMALATI |
| 6002 | AHŞAP TEKNOLOJİSİ | 4 | AHŞAP SUSLEME |
| 6002 | AHŞAP TEKNOLOJİSİ | 3 | AHŞAP ÜST YÜZEY İŞLEMLERİ |
| 6002 | AHŞAP TEKNOLOJİSİ | 101 | AHŞAP YAPI (DOĞRAMACILIK) |
| 6002 | AHŞAP TEKNOLOJİSİ | 7 | AHŞAP YAT VE TEKNE İMALATI |
| 6002 | AHŞAP TEKNOLOJİSİ | 2 | MOBİLYA DOŞEME İMALATI |
| 6002 | AHŞAP TEKNOLOJİSİ | 1 | MOBİLYA İMALATI |
| 6003 | AİLE VE TÜKETİCİ HİZMETLERİ | - | DALI YOK |
| 6003 | AİLE VE TÜKETİCİ HİZMETLERİ | 101 | BESLENME VE EV YONETİMİ |
| 6003 | AİLE VE TÜKETİCİ HİZMETLERİ | 1 | ÇEVRE HİZMETLERİ |
| 6003 | AİLE VE TÜKETİCİ HİZMETLERİ | 102 | EV EKONOMİSİ |
| 6003 | AİLE VE TÜKETİCİ HİZMETLERİ | 4 | EV VE AİLE HİZMETLERİ |
| 6003 | AİLE VE TÜKETİCİ HİZMETLERİ | 6 | EV VE KURUM HİZMETLERİ |
| 6003 | AİLE VE TÜKETİCİ HİZMETLERİ | 5 | SOSYAL DESTEK HİZMETLER |
| 6003 | AİLE VE TÜKETİCİ HİZMETLERİ | 3 | SOSYAL HİZMETLER |
| 6003 | AİLE VE TÜKETİCİ HİZMETLERİ | 2 | TÜKETİCİ HİZMETLERİ |
| 6202 | ANESTEZİ VE REANİMASYON | 101 | ANESTEZİ TEKNİSYENLİĞİ |
| 6105 | ASTSUBAY HAZIRLAMA | - | - |
| 6004 | AYAKKABI VE SARACIYE TEKNOLOJİSİ | - | DALI YOK |
| 6004 | AYAKKABI VE SARACIYE TEKNOLOJİSİ | 1 | AYAKKABI MODELİSTLİĞİ |
| 6004 | AYAKKABI VE SARACIYE TEKNOLOJİSİ | 2 | AYAKKABI ÜRETİMİ |
| 6004 | AYAKKABI VE SARACIYE TEKNOLOJİSİ | 4 | SARACIYE MODELİSTLİĞİ |
| 6004 | AYAKKABI VE SARACIYE TEKNOLOJİSİ | 3 | SARACIYE ÜRETİMİ |
| 6005 | BAHÇECİLİK | - | DALI YOK |
| 6005 | BAHÇECİLİK | 4 | ÇİÇEK DÜZENLEME |
| 6005 | BAHÇECİLİK | 1 | DIŞ MEKAN BITKİLERİ |
| 6005 | BAHÇECİLİK | 2 | İÇ MEKAN BITKİLERİ |
| 6005 | BAHÇECİLİK | 3 | KESME ÇİÇEK |
| 6005 | BAHÇECİLİK | 6 | MEYVE YETİŞTİRME |
| 6005 | BAHÇECİLİK | 7 | PEYZAJ |
| 6005 | BAHÇECİLİK | 5 | SEBZE YETİŞTİRME |
| 6005 | BAHÇECİLİK | 101 | SUS BITKİLERİ |
| 6006 | BİLİŞİM TEKNOLOJİLERİ | - | DALI YOK |
| 6006 | BİLİŞİM TEKNOLOJİLERİ | 1 | AG İŞLETMENLİĞİ |
| 6006 | BİLİŞİM TEKNOLOJİLERİ | 101 | BİLGİSAYAR (METEOROLOJİ MESLEK LİSESİ) |
| 6006 | BİLİŞİM TEKNOLOJİLERİ | 4 | BİLGİSAYAR TEKNİK SERVİSİ |
| 6006 | BİLİŞİM TEKNOLOJİLERİ | 3 | VERİ TABANI PROGRAMCILIĞI |
| 6006 | BİLİŞİM TEKNOLOJİLERİ | 2 | WEB PROGRAMCILIĞI |
| 6007 | BIYOMEDİKAL CİHAZ TEKNOLOJİLERİ | - | DALI YOK |
| 6007 | BIYOMEDİKAL CİHAZ TEKNOLOJİLERİ | 3 | FİZYOLOJİK SINYAL İZLEME TEŞHİS VE KAYIT CİHAZLARI |
| 6007 | BIYOMEDİKAL CİHAZ TEKNOLOJİLERİ | 1 | TIBBİ GÖRÜNTÜLEME SİSTEMLERİ |
| 6007 | BIYOMEDİKAL CİHAZ TEKNOLOJİLERİ | 4 | TIBBİ LABORATUAR VE HASTA DIŞI UYGULAMA CİHAZLARI |
| 6007 | BIYOMEDİKAL CİHAZ TEKNOLOJİLERİ | 2 | YAŞAM DESTEK VE TEDAVİ CİHAZLARI |
| 6008 | BURO YONETİMİ | - | DALI YOK |
| 6008 | BURO YONETİMİ | 3 | HUKUK SEKRETERLİĞİ |
| 6008 | BURO YONETİMİ | 102 | MAHALLİ İDARELER |
| 6008 | BURO YONETİMİ | 101 | TIP SEKRETERLİĞİ |
| 6008 | BURO YONETİMİ | 2 | TİCARET SEKRETERLİĞİ |
| 6008 | BURO YONETİMİ | 1 | YONETİCİ SEKRETERLİĞİ |
| 6203 | ÇEVRE SAĞLIĞI | 101 | ÇEVRE SAĞLIĞI TEKNİSYENLİĞİ |
| 6009 | ÇOCUK GELİŞİMİ VE EĞİTİMİ | - | DALI YOK |
| 6009 | ÇOCUK GELİŞİMİ VE EĞİTİMİ | 1 | ERKEN ÇOCUKLUK EĞİTİMİ |
| 6009 | ÇOCUK GELİŞİMİ VE EĞİTİMİ | 2 | OZEL EĞİTİM |
| 6010 | DENİZCİLİK | - | DALI YOK |
| 6010 | DENİZCİLİK | 6 | BALIKÇI GEMİSİ KAPTANLIĞI |
| 6010 | DENİZCİLİK | 2 | GEMİ ELEKTRONİĞİ VE HABERLEŞME |
| 6010 | DENİZCİLİK | 3 | GEMİ OTOMASYONU |
| 6010 | DENİZCİLİK | 4 | GEMİ YONETİMİ |
| 6010 | DENİZCİLİK | 1 | MAKİNE ZABITLIĞI |
| 6010 | DENİZCİLİK | 7 | SU URUNLERİ ÜRETİMİ |
| 6010 | DENİZCİLİK | 5 | YAT KAPTANLIĞI |
| 6301 | DİL VE EDEBİYAT | - | - |
| 6204 | DIŞ PROTEZ | 101 | DIŞ PROTEZ TEKNİSYENLİĞİ |
| 6302 | EDEBİYAT | - | - |

TABLO-7 Ortaöğretim Kurumlarındaki Alan/Dallar ve Kodları

| Alan Kod | Alan Adı | Dal Kod | Dal Adı |
|----------|-------------------------------------|---------|---|
| 6011 | EĞLENCE HİZMETLERİ | - | DALI YOK |
| 6011 | EĞLENCE HİZMETLERİ | 1 | ANIMATORLUK |
| 6011 | EĞLENCE HİZMETLERİ | 2 | ÇOCUK ANIMATORLUGU |
| 6012 | EL SANATLARI TEKNOLOJİSİ | - | DALI YOK |
| 6012 | EL SANATLARI TEKNOLOJİSİ | 5 | DEKORATİF EL SANATLARI |
| 6012 | EL SANATLARI TEKNOLOJİSİ | 6 | DEKORATİF EV TEKSTİLİ |
| 6012 | EL SANATLARI TEKNOLOJİSİ | 1 | EL DOKUMA |
| 6012 | EL SANATLARI TEKNOLOJİSİ | 2 | EL VE MAKİNE NAKİŞİ |
| 6012 | EL SANATLARI TEKNOLOJİSİ | 4 | HALI DESİNATORLUGU |
| 6012 | EL SANATLARI TEKNOLOJİSİ | 3 | SANAYİ NAKİŞİ |
| 6013 | ELEKTRİK-ELEKTRONİK TEKNOLOJİSİ | - | DALI YOK |
| 6013 | ELEKTRİK-ELEKTRONİK TEKNOLOJİSİ | 1 | BOBİNAJ |
| 6013 | ELEKTRİK-ELEKTRONİK TEKNOLOJİSİ | 2 | BURO MAKİNALARI TEKNİK SERVİSİ |
| 6013 | ELEKTRİK-ELEKTRONİK TEKNOLOJİSİ | 3 | ELEKTRİK TESİSATLARI VE PANO MONTORLUGU |
| 6013 | ELEKTRİK-ELEKTRONİK TEKNOLOJİSİ | 4 | ELEKTRİKLİ EV ALETLERİ TEKNİK SERVİSİ |
| 6013 | ELEKTRİK-ELEKTRONİK TEKNOLOJİSİ | 5 | ELEKTROMEKANİK TAŞIYICILAR BAKIM ONARIM |
| 6013 | ELEKTRİK-ELEKTRONİK TEKNOLOJİSİ | 102 | ELEKTRONİK (METEOROLOJİ MESLEK LİSESİ) |
| 6013 | ELEKTRİK-ELEKTRONİK TEKNOLOJİSİ | 6 | ENDÜSTRİYEL BAKIM ONARIM |
| 6013 | ELEKTRİK-ELEKTRONİK TEKNOLOJİSİ | 7 | GORUNTU VE SES SİSTEMLERİ |
| 6013 | ELEKTRİK-ELEKTRONİK TEKNOLOJİSİ | 8 | GUVENLİK SİSTEMLERİ |
| 6013 | ELEKTRİK-ELEKTRONİK TEKNOLOJİSİ | 9 | HABERLEŞME SİSTEMLERİ |
| 6013 | ELEKTRİK-ELEKTRONİK TEKNOLOJİSİ | 10 | OTOMASYON SİSTEMLERİ |
| 6013 | ELEKTRİK-ELEKTRONİK TEKNOLOJİSİ | 101 | OTOMATİK KUMANDA |
| 6013 | ELEKTRİK-ELEKTRONİK TEKNOLOJİSİ | 11 | YUKSEK GERİLİM SİSTEMLERİ |
| 6014 | ENDÜSTRİYEL OTOMASYON TEKNOLOJİLERİ | - | DALI YOK |
| 6014 | ENDÜSTRİYEL OTOMASYON TEKNOLOJİLERİ | 102 | ENDÜSTRİYEL ELEKTRONİK |
| 6014 | ENDÜSTRİYEL OTOMASYON TEKNOLOJİLERİ | 1 | ENDÜSTRİYEL KONTROL |
| 6014 | ENDÜSTRİYEL OTOMASYON TEKNOLOJİLERİ | 101 | HİDROLİK VE PNOMATİK |
| 6014 | ENDÜSTRİYEL OTOMASYON TEKNOLOJİLERİ | 2 | MEKATRONİK |
| 6303 | FEN BİLİMLERİ | - | - |
| 6015 | GAZETECİLİK | - | DALI YOK |
| 6015 | GAZETECİLİK | 3 | FOTO MUHABİRLİĞİ |
| 6015 | GAZETECİLİK | 101 | GAZETECİLİK / MASAUSTU YAYINCILIK |
| 6015 | GAZETECİLİK | 4 | SAYFA SEKRETERLİĞİ |
| 6015 | GAZETECİLİK | 2 | TV MUHABİRLİĞİ |
| 6015 | GAZETECİLİK | 1 | YAZILI BASIN MUHABİRLİĞİ |
| 6016 | GEMİ YAPIMI | - | DALI YOK |
| 6016 | GEMİ YAPIMI | 101 | AHŞAP YAT İNŞAA |
| 6016 | GEMİ YAPIMI | 2 | ÇELİK GEMİ YAPIMI |
| 6016 | GEMİ YAPIMI | 3 | GEMİ BORU DONATIMI |
| 6016 | GEMİ YAPIMI | 5 | GEMİ TESİSAT DONATIM |
| 6016 | GEMİ YAPIMI | 1 | GEMİ YAPIM RESSAMLIGI |
| 6016 | GEMİ YAPIMI | 4 | TEKNE VE YAT YAPIMI |
| 6304 | GENEL KÜLTÜR | - | - |
| 6017 | GIDA TEKNOLOJİSİ | - | DALI YOK |
| 6017 | GIDA TEKNOLOJİSİ | 101 | AGIRLAMA VE GIDA TEKNOLOJİSİ |
| 6017 | GIDA TEKNOLOJİSİ | 6 | ÇAY ÜRETİMİ VE İŞLEME |
| 6017 | GIDA TEKNOLOJİSİ | 1 | GIDA KONTROL |
| 6017 | GIDA TEKNOLOJİSİ | 4 | HUBUBAT İŞLEME |
| 6017 | GIDA TEKNOLOJİSİ | 3 | SEBZE VE MEYVE İŞLEME |
| 6017 | GIDA TEKNOLOJİSİ | 2 | SUT İŞLEME |
| 6017 | GIDA TEKNOLOJİSİ | 5 | ZEYTİN İŞLEME |
| 6018 | GIYIM ÜRETİM TEKNOLOJİSİ | - | DALI YOK |
| 6018 | GIYIM ÜRETİM TEKNOLOJİSİ | 3 | ÇOCUK GIYIM MODELİSTLİĞİ |
| 6018 | GIYIM ÜRETİM TEKNOLOJİSİ | 6 | DERİ GIYIM |
| 6018 | GIYIM ÜRETİM TEKNOLOJİSİ | 2 | ERKEK GIYIM MODELİSTLİĞİ |
| 6018 | GIYIM ÜRETİM TEKNOLOJİSİ | 8 | ERKEK TERZİLİĞİ |
| 6018 | GIYIM ÜRETİM TEKNOLOJİSİ | 101 | EV VE GIYIM AKSESUARLARI |
| 6018 | GIYIM ÜRETİM TEKNOLOJİSİ | 104 | HAZIR GIYIM ENDÜSTRİSİ NAKİŞİ |
| 6018 | GIYIM ÜRETİM TEKNOLOJİSİ | 5 | HAZIR GIYIM MODEL MAKİNECİLİĞİ |
| 6018 | GIYIM ÜRETİM TEKNOLOJİSİ | 4 | İÇ GIYIM MODELİSTLİĞİ |
| 6018 | GIYIM ÜRETİM TEKNOLOJİSİ | 1 | KADIN GIYIM MODELİSTLİĞİ |
| 6018 | GIYIM ÜRETİM TEKNOLOJİSİ | 7 | KADIN TERZİLİĞİ |
| 6018 | GIYIM ÜRETİM TEKNOLOJİSİ | 9 | KESİM |
| 6018 | GIYIM ÜRETİM TEKNOLOJİSİ | 10 | KONFEKSİYON MAKİNALARI BAKIM ONARIM |
| 6018 | GIYIM ÜRETİM TEKNOLOJİSİ | 103 | ORME HAZIR GIYIM / TRIKO KONFEKSİYON / TRIKOTAJ |
| 6018 | GIYIM ÜRETİM TEKNOLOJİSİ | 102 | TEKSTİL KONFEKSİYON |
| 6019 | GRAFIK VE FOTOĞRAF | - | DALI YOK |
| 6019 | GRAFIK VE FOTOĞRAF | 4 | FOTOĞRAF |
| 6019 | GRAFIK VE FOTOĞRAF | 2 | FOTOĞRAF BASKI |

TABLO-7 Ortaöğretim Kurumlarındaki Alan/Dallar ve Kodları

| Alan Kod | Alan Adı | Dal Kod | Dal Adı |
|----------|---|---------|---|
| 6019 | GRAFIK VE FOTOĞRAF | 1 | FOTOĞRAF ÇEKİM |
| 6019 | GRAFIK VE FOTOĞRAF | 3 | GRAFIK |
| 6019 | GRAFIK VE FOTOĞRAF | 101 | GRAFIK / GRAFIK SANATLAR |
| 6020 | GUZELLİK VE SAÇ BAKIM HİZMETLERİ | - | DALI YOK |
| 6020 | GUZELLİK VE SAÇ BAKIM HİZMETLERİ | 5 | CİLT BAKIMI |
| 6020 | GUZELLİK VE SAÇ BAKIM HİZMETLERİ | 2 | GUZELLİK HİZMETLERİ |
| 6020 | GUZELLİK VE SAÇ BAKIM HİZMETLERİ | 4 | MAKYAJ |
| 6020 | GUZELLİK VE SAÇ BAKIM HİZMETLERİ | 1 | SAÇ BAKIMI |
| 6020 | GUZELLİK VE SAÇ BAKIM HİZMETLERİ | 6 | VUCUT BAKIMI |
| 6020 | GUZELLİK VE SAÇ BAKIM HİZMETLERİ | 3 | VUCUT BAKIM VE MASAJ |
| 6021 | HALKLA İLİŞKİLER VE ORGANİZASYON HİZMETLERİ | - | DALI YOK |
| 6021 | HALKLA İLİŞKİLER VE ORGANİZASYON HİZMETLERİ | 6 | FUAR ORGANİZASYON SORUMLUSU |
| 6021 | HALKLA İLİŞKİLER VE ORGANİZASYON HİZMETLERİ | 4 | FUAR ORGANİZASYONU |
| 6021 | HALKLA İLİŞKİLER VE ORGANİZASYON HİZMETLERİ | 1 | HALKLA İLİŞKİLER |
| 6021 | HALKLA İLİŞKİLER VE ORGANİZASYON HİZMETLERİ | 101 | İLETİŞİM |
| 6021 | HALKLA İLİŞKİLER VE ORGANİZASYON HİZMETLERİ | 3 | KAMUOYU ARAŞTIRMACILIĞI |
| 6021 | HALKLA İLİŞKİLER VE ORGANİZASYON HİZMETLERİ | 2 | MUŞTERİ TEMSİLCİLİĞİ |
| 6021 | HALKLA İLİŞKİLER VE ORGANİZASYON HİZMETLERİ | 5 | ORGANİZASYON SORUMLUSU |
| 6022 | HARİTA-TAPU-KADASTRO | - | DALI YOK |
| 6022 | HARİTA-TAPU-KADASTRO | 1 | HARİTACILIK |
| 6022 | HARİTA-TAPU-KADASTRO | 3 | KADASTROCULUK |
| 6022 | HARİTA-TAPU-KADASTRO | 2 | TAPUCULUK |
| 6023 | HASTA VE YAŞLI HİZMETLERİ | - | DALI YOK |
| 6023 | HASTA VE YAŞLI HİZMETLERİ | 3 | ENGELLİ BAKIMI |
| 6023 | HASTA VE YAŞLI HİZMETLERİ | 1 | HASTA BAKIMI |
| 6023 | HASTA VE YAŞLI HİZMETLERİ | 2 | YAŞLI BAKIMI |
| 6024 | HAYVAN SAĞLIĞI | - | DALI YOK |
| 6024 | HAYVAN SAĞLIĞI | 1 | VETERİNER SAĞLIK |
| 6025 | HAYVAN YETİŞTİRİCİLİĞİ | - | DALI YOK |
| 6025 | HAYVAN YETİŞTİRİCİLİĞİ | 1 | BUYUKBAŞ VE KUÇUKBAŞ HAYVAN YETİŞTİRİCİLİĞİ |
| 6025 | HAYVAN YETİŞTİRİCİLİĞİ | 2 | KANATLI HAYVAN YETİŞTİRİCİLİĞİ |
| 6205 | HEMŞİRELİK-EBELİK-SAĞLIK MEMURLUĞU | 102 | EBELİK |
| 6205 | HEMŞİRELİK-EBELİK-SAĞLIK MEMURLUĞU | 104 | EBELİK-HEMŞİRELİK |
| 6205 | HEMŞİRELİK-EBELİK-SAĞLIK MEMURLUĞU | 101 | HEMŞİRELİK |
| 6205 | HEMŞİRELİK-EBELİK-SAĞLIK MEMURLUĞU | 103 | SAĞLIK MEMURLUĞU |
| 6026 | İMAM HATİP | - | - |
| 6027 | İNŞAAT TEKNOLOJİSİ | - | DALI YOK |
| 6027 | İNŞAAT TEKNOLOJİSİ | 3 | AHŞAP DOĞRAMA VE KAPLAMACILIĞI |
| 6027 | İNŞAAT TEKNOLOJİSİ | 15 | AHŞAP YAPI SİSTEMLERİ |
| 6027 | İNŞAAT TEKNOLOJİSİ | 5 | BETONARME DEMİR KALIPCILIK VE ÇATILIK |
| 6027 | İNŞAAT TEKNOLOJİSİ | 17 | BETONARME YAPI SİSTEMLERİ |
| 6027 | İNŞAAT TEKNOLOJİSİ | 16 | BETON-ÇİMENTO VE ZEMİN TEKNOLOJİSİ |
| 6027 | İNŞAAT TEKNOLOJİSİ | 18 | CEPHE SİSTEMLERİ VE PVC DOĞRAMA |
| 6027 | İNŞAAT TEKNOLOJİSİ | 19 | ÇATI SİSTEMLERİ |
| 6027 | İNŞAAT TEKNOLOJİSİ | 13 | ÇELİK YAPI TEKNİK RESSAMLICI |
| 6027 | İNŞAAT TEKNOLOJİSİ | 14 | HARİTA VE KADASTRO |
| 6027 | İNŞAAT TEKNOLOJİSİ | 11 | İÇ MEKAN TEKNİK RESSAMLICI |
| 6027 | İNŞAAT TEKNOLOJİSİ | 1 | MİMARİ YAPI TEKNİK RESSAMLICI |
| 6027 | İNŞAAT TEKNOLOJİSİ | 4 | PVC DOĞRAMA İMALAT VE MONTAJCILICI |
| 6027 | İNŞAAT TEKNOLOJİSİ | 10 | RESTORASYON |
| 6027 | İNŞAAT TEKNOLOJİSİ | 2 | STATİK YAPI TEKNİK RESSAMLICI |
| 6027 | İNŞAAT TEKNOLOJİSİ | 7 | YAPI DEKORASYONCULUĞU |
| 6027 | İNŞAAT TEKNOLOJİSİ | 9 | YAPI DUVARCILICI |
| 6027 | İNŞAAT TEKNOLOJİSİ | 20 | YAPI İÇ MEKAN DEKORASYONU |
| 6027 | İNŞAAT TEKNOLOJİSİ | 8 | YAPI YALITIMCILICI |
| 6027 | İNŞAAT TEKNOLOJİSİ | 21 | YAPI YALITIMI |
| 6027 | İNŞAAT TEKNOLOJİSİ | 22 | YAPI YÜZEY KAPLAMA |
| 6027 | İNŞAAT TEKNOLOJİSİ | 6 | YAPI YÜZEY KAPLAMACILIĞI |
| 6027 | İNŞAAT TEKNOLOJİSİ | 12 | YAPI ZEMİN VE BETON LABORATUARCILIĞI |
| 6028 | İTFAİECİLİK VE YANGIN GÜVENLİĞİ | - | DALI YOK |
| 6028 | İTFAİECİLİK VE YANGIN GÜVENLİĞİ | 1 | İTFAİECİLİK VE YANGIN GÜVENLİĞİ |
| 6029 | KİMYA TEKNOLOJİSİ | - | DALI YOK |
| 6029 | KİMYA TEKNOLOJİSİ | 7 | BOYA ÜRETİMİ VE UYGULAMA |
| 6029 | KİMYA TEKNOLOJİSİ | 6 | DERİ İŞLEME |
| 6029 | KİMYA TEKNOLOJİSİ | 1 | KİMYA |
| 6029 | KİMYA TEKNOLOJİSİ | 8 | KİMYA LABORATUVARI |
| 6029 | KİMYA TEKNOLOJİSİ | 2 | KİMYA PROSES |
| 6029 | KİMYA TEKNOLOJİSİ | 5 | LASTİK ÜRETİMİ |
| 6029 | KİMYA TEKNOLOJİSİ | 4 | PETROL-PETROKİMYA |
| 6029 | KİMYA TEKNOLOJİSİ | 3 | PETROL-RAFİNERİ |

TABLO-7 Ortaöğretim Kurumlarındaki Alan/Dallar ve Kodları

| Alan Kod | Alan Adı | Dal Kod | Dal Adı |
|----------|--------------------------------------|---------|--|
| 6029 | KIMYA TEKNOLOJİSİ | 9 | PROSES |
| 6029 | KIMYA TEKNOLOJİSİ | 101 | SINAI BOYA / SANAYİ BOYACILIĞI VE UYGULAMA TEKNİĞİ |
| 6030 | KONAKLAMA VE SEYAHAT HİZMETLERİ | - | DALI YOK |
| 6030 | KONAKLAMA VE SEYAHAT HİZMETLERİ | 2 | KAT HİZMETLERİ |
| 6030 | KONAKLAMA VE SEYAHAT HİZMETLERİ | 4 | OPERASYON |
| 6030 | KONAKLAMA VE SEYAHAT HİZMETLERİ | 1 | ON BÜRO |
| 6030 | KONAKLAMA VE SEYAHAT HİZMETLERİ | 3 | REZARVASYON |
| 6030 | KONAKLAMA VE SEYAHAT HİZMETLERİ | 101 | TURİZM / OTELCİLİK VE TURİZM |
| 6030 | KONAKLAMA VE SEYAHAT HİZMETLERİ | 102 | DENİZ TURİZMİ |
| 6031 | KUYUMCULUK TEKNOLOJİSİ | - | DALI YOK |
| 6031 | KUYUMCULUK TEKNOLOJİSİ | 2 | TAKİ İMALATI |
| 6032 | LABORATUVAR HİZMETLERİ | - | DALI YOK |
| 6032 | LABORATUVAR HİZMETLERİ | 2 | HAYVAN SAĞLIĞI LABORAVUTARI |
| 6032 | LABORATUVAR HİZMETLERİ | 101 | LABORANT |
| 6032 | LABORATUVAR HİZMETLERİ | 1 | TARIM LABORATUVARI |
| 6033 | MAKİNE TEKNOLOJİSİ | - | DALI YOK |
| 6033 | MAKİNE TEKNOLOJİSİ | 1 | BİLGİSAYAR DESTEKLİ ENDÜSTRİYEL MODELLEME |
| 6033 | MAKİNE TEKNOLOJİSİ | 2 | BİLGİSAYAR DESTEKLİ MAKİNE RESSAMLIGI |
| 6033 | MAKİNE TEKNOLOJİSİ | 3 | BİLGİSAYARLI MAKİNE İMALATI |
| 6033 | MAKİNE TEKNOLOJİSİ | 4 | ENDÜSTRİYEL KALIP |
| 6033 | MAKİNE TEKNOLOJİSİ | 6 | MAKİNE BAKIM ONARIM |
| 6033 | MAKİNE TEKNOLOJİSİ | 101 | MAKİNE MODEL / MAKİNE RESSAMLIGI |
| 6033 | MAKİNE TEKNOLOJİSİ | 5 | MERMER İŞLEME |
| 6034 | MATBAA TEKNOLOJİSİ | - | DALI YOK |
| 6034 | MATBAA TEKNOLOJİSİ | 1 | BASKI ÖNCESİ |
| 6034 | MATBAA TEKNOLOJİSİ | 6 | BASKI SONRASI |
| 6034 | MATBAA TEKNOLOJİSİ | 3 | FLESKO BASKI |
| 6034 | MATBAA TEKNOLOJİSİ | 2 | OFSET BASKI |
| 6034 | MATBAA TEKNOLOJİSİ | 101 | REPRODUKSİYON VE KLİŞE |
| 6034 | MATBAA TEKNOLOJİSİ | 5 | SERİGRAFI VE TAMPON BASKI |
| 6034 | MATBAA TEKNOLOJİSİ | 4 | TİFDUK BASKI |
| 6305 | MATEMATİK | - | - |
| 6035 | METAL TEKNOLOJİSİ | - | DALI YOK |
| 6035 | METAL TEKNOLOJİSİ | 3 | ÇELİK KONSTRUKSİYON |
| 6035 | METAL TEKNOLOJİSİ | 2 | ISIL İŞLEM |
| 6035 | METAL TEKNOLOJİSİ | 1 | KAYNAKÇILIK |
| 6035 | METAL TEKNOLOJİSİ | 4 | METAL DOĞRAMA |
| 6036 | METALURJİ TEKNOLOJİSİ | - | DALI YOK |
| 6036 | METALURJİ TEKNOLOJİSİ | 2 | DOKUM |
| 6036 | METALURJİ TEKNOLOJİSİ | 1 | İZABE |
| 6037 | METEOROLOJİ | - | DALI YOK |
| 6037 | METEOROLOJİ | 1 | HAVA GÖZLEM VE TAHMİNİ |
| 6038 | MOBİLYA VE İÇ MEKAN TASARIMI | - | DALI YOK |
| 6038 | MOBİLYA VE İÇ MEKAN TASARIMI | 5 | AHŞAP DOĞRAMA TEKNOLOJİSİ |
| 6038 | MOBİLYA VE İÇ MEKAN TASARIMI | 2 | İÇ MEKAN VE MOBİLYA TEKNOLOJİSİ |
| 6038 | MOBİLYA VE İÇ MEKAN TASARIMI | 4 | MOBİLYA İSKELETİ VE DOŞEMESİ |
| 6038 | MOBİLYA VE İÇ MEKAN TASARIMI | 3 | MOBİLYA SUSLEME SANATLARI |
| 6038 | MOBİLYA VE İÇ MEKAN TASARIMI | 1 | MOBİLYA VE İÇ MEKAN RESSAMLIGI |
| 6039 | MOTORLU ARAÇLAR TEKNOLOJİSİ | - | DALI YOK |
| 6039 | MOTORLU ARAÇLAR TEKNOLOJİSİ | 4 | İŞ MAKİNELERİ |
| 6039 | MOTORLU ARAÇLAR TEKNOLOJİSİ | 3 | OTOMOTİV BOYA |
| 6039 | MOTORLU ARAÇLAR TEKNOLOJİSİ | 1 | OTOMOTİV ELEKTROMEKANİK |
| 6039 | MOTORLU ARAÇLAR TEKNOLOJİSİ | 2 | OTOMOTİV GÖVDE |
| 6039 | MOTORLU ARAÇLAR TEKNOLOJİSİ | 5 | TARIM MAKİNELERİ |
| 6040 | MUHASEBE VE FİNANSMAN | - | DALI YOK |
| 6040 | MUHASEBE VE FİNANSMAN | 1 | BİLGİSAYARLI MUHASEBE |
| 6040 | MUHASEBE VE FİNANSMAN | 2 | DIŞ TİCARET OFİS HİZMETLERİ |
| 6040 | MUHASEBE VE FİNANSMAN | 3 | FİNANS VE BORSA HİZMETLERİ |
| 6040 | MUHASEBE VE FİNANSMAN | 101 | KOOPERATİFÇİLİK |
| 6040 | MUHASEBE VE FİNANSMAN | 102 | MALİYE |
| 6040 | MUHASEBE VE FİNANSMAN | 103 | MUHASEBE / MUHASEBE VE FİNANSMAN |
| 6041 | MUZİK ALETLERİ YAPIMI | - | DALI YOK |
| 6041 | MUZİK ALETLERİ YAPIMI | 3 | MİZRAPLI BATI MUZİĞİ ENSTRÜMANLARI YAPIMI |
| 6041 | MUZİK ALETLERİ YAPIMI | 1 | MİZRAPLI HALK MUZİĞİ ENSTRÜMANLARI YAPIMI |
| 6041 | MUZİK ALETLERİ YAPIMI | 2 | MİZRAPLI SANAT MUZİĞİ ENSTRÜMANLARI YAPIMI |
| 6041 | MUZİK ALETLERİ YAPIMI | 4 | YAYLI ENSTRÜMAN YAPIMI |
| 6206 | ORTOPEDİK PROTEZ VE ORTEZ | 101 | ORTOPEDİK PROTEZ VE ORTEZ TEKNİSYENLİĞİ |
| 6103 | ÖĞRETMEN OKULU (KOY ENSTİTUSU DAHİL) | - | - |
| 6042 | PAZARLAMA VE PERAKENDE | - | DALI YOK |
| 6042 | PAZARLAMA VE PERAKENDE | 3 | EMLAK KOMİSYONCULUĞU |

TABLO-7 Ortaöğretim Kurumlarındaki Alan/Dallar ve Kodları

| Alan Kod | Alan Adı | Dal Kod | Dal Adı |
|----------|---|---------|--|
| 6042 | PAZARLAMA VE PERAKENDE | 4 | GIDA SATIŞ ELEMANLIĞI |
| 6042 | PAZARLAMA VE PERAKENDE | 1 | SATIŞ ELEMANLIĞI |
| 6042 | PAZARLAMA VE PERAKENDE | 2 | SIGORTACILIK |
| 6042 | PAZARLAMA VE PERAKENDE | 101 | TİCARET / A-B GRUBU (TİCARET LİSESİ) |
| 6043 | PLASTİK TEKNOLOJİSİ | - | DALI YOK |
| 6043 | PLASTİK TEKNOLOJİSİ | 1 | PLASTİK İŞLEME |
| 6043 | PLASTİK TEKNOLOJİSİ | 2 | PLASTİK KALIP |
| 6207 | RADYOLOJİ | 101 | RADYOLOJİ TEKNİSYENLİĞİ |
| 6044 | RADYO-TELEVİZYON | - | DALI YOK |
| 6044 | RADYO-TELEVİZYON | 3 | GRAFİK-ANİMASYON |
| 6044 | RADYO-TELEVİZYON | 1 | KAMERAMANLIK |
| 6044 | RADYO-TELEVİZYON | 4 | RADYO-TELEVİZYON PROGRAMCILIĞI |
| 6044 | RADYO-TELEVİZYON | 2 | TEKNİK YAPIM-YAYIN |
| 6045 | RAYLI SİSTEMLER TEKNOLOJİSİ | - | DALI YOK |
| 6045 | RAYLI SİSTEMLER TEKNOLOJİSİ | 101 | İŞLETMECİLİK (DEMİRYOLU) |
| 6045 | RAYLI SİSTEMLER TEKNOLOJİSİ | 2 | RAYLI SİSTEMLER ELEKTRİK- ELEKTRONİK |
| 6045 | RAYLI SİSTEMLER TEKNOLOJİSİ | 4 | RAYLI SİSTEMLER İNŞAAT |
| 6045 | RAYLI SİSTEMLER TEKNOLOJİSİ | 3 | RAYLI SİSTEMLER İŞLETME |
| 6045 | RAYLI SİSTEMLER TEKNOLOJİSİ | 1 | RAYLI SİSTEMLER MAKİNE |
| 6045 | RAYLI SİSTEMLER TEKNOLOJİSİ | 5 | RAYLI SİSTEMLER MEKATRONİK |
| 6106 | SAGLIK ASTSUBAY HAZIRLAMA | - | - |
| 6208 | SAGLIK HİZMETLERİ | 1 | EBE YARDIMCILIĞI |
| 6208 | SAGLIK HİZMETLERİ | 2 | HEMŞİRE YARDIMCILIĞI |
| 6208 | SAGLIK HİZMETLERİ | 3 | SAGLIK BAKIM TEKNİSYENLİĞİ |
| 6209 | SAGLIK HİZMETLERİ SEKRETERLİĞİ | 101 | TIBBİ SEKRETERLİK |
| 6306 | SANAT (GENEL LİSE) | - | - |
| 6046 | SANAT (KONSERVATUVAR-GUZEL SANATLAR LİSESİ) | - | DALI YOK |
| 6046 | SANAT (KONSERVATUVAR-GUZEL SANATLAR LİSESİ) | 104 | BALE |
| 6046 | SANAT (KONSERVATUVAR-GUZEL SANATLAR LİSESİ) | 105 | BALE VE DANS |
| 6046 | SANAT (KONSERVATUVAR-GUZEL SANATLAR LİSESİ) | 101 | MUZİK |
| 6046 | SANAT (KONSERVATUVAR-GUZEL SANATLAR LİSESİ) | 108 | PIYANO ANASANAT-ARP |
| 6046 | SANAT (KONSERVATUVAR-GUZEL SANATLAR LİSESİ) | 109 | PIYANO ANASANAT-GİTAR |
| 6046 | SANAT (KONSERVATUVAR-GUZEL SANATLAR LİSESİ) | 107 | PIYANO ANASANAT-PIYANO |
| 6046 | SANAT (KONSERVATUVAR-GUZEL SANATLAR LİSESİ) | 102 | RESİM |
| 6046 | SANAT (KONSERVATUVAR-GUZEL SANATLAR LİSESİ) | 106 | SİNEMA TELEVİZYON |
| 6046 | SANAT (KONSERVATUVAR-GUZEL SANATLAR LİSESİ) | 103 | TIYATRO |
| 6046 | SANAT (KONSERVATUVAR-GUZEL SANATLAR LİSESİ) | 111 | UFLEME VE VURMA ÇALGILAR ANASANAT |
| 6046 | SANAT (KONSERVATUVAR-GUZEL SANATLAR LİSESİ) | 110 | YAYLI ÇALGILAR ANASANAT |
| 6047 | SANAT VE TASARIM | - | DALI YOK |
| 6047 | SANAT VE TASARIM | 3 | DEKORATİF SANATLAR |
| 6047 | SANAT VE TASARIM | 1 | İÇ MEKAN DEKORASYON |
| 6047 | SANAT VE TASARIM | 2 | PLASTİK SANATLAR |
| 6048 | SERAMİK VE CAM TEKNOLOJİSİ | - | DALI YOK |
| 6048 | SERAMİK VE CAM TEKNOLOJİSİ | 3 | ALÇI MODEL KALIP |
| 6048 | SERAMİK VE CAM TEKNOLOJİSİ | 6 | CAM ŞEKİLLENDİRME |
| 6048 | SERAMİK VE CAM TEKNOLOJİSİ | 1 | ÇİNİCİLİK |
| 6048 | SERAMİK VE CAM TEKNOLOJİSİ | 10 | DEKORATİF CAM |
| 6048 | SERAMİK VE CAM TEKNOLOJİSİ | 11 | ENDÜSTRİYEL CAM |
| 6048 | SERAMİK VE CAM TEKNOLOJİSİ | 8 | İNDİRME |
| 6048 | SERAMİK VE CAM TEKNOLOJİSİ | 5 | SERBEST SERAMİK ŞEKİLLENDİRME |
| 6048 | SERAMİK VE CAM TEKNOLOJİSİ | 2 | SİR USTU DEKORLAMA |
| 6048 | SERAMİK VE CAM TEKNOLOJİSİ | 7 | TEZYİNAT |
| 6048 | SERAMİK VE CAM TEKNOLOJİSİ | 4 | TORNADA FORM ŞEKİLLENDİRME |
| 6048 | SERAMİK VE CAM TEKNOLOJİSİ | 9 | VİTRAY |
| 6104 | SINIF ÖĞRETMENLİĞİ | - | - |
| 6307 | SOSYAL BİLİMLER | - | - |
| 6308 | SOSYAL BİLİMLER VE EDEBİYAT | - | - |
| 6309 | SPOR (GENEL LİSE) | - | - |
| 6049 | SPOR (GUZEL SANATLAR VE SPOR LİSELERİ) | - | DALI YOK |
| 6049 | SPOR (GUZEL SANATLAR VE SPOR LİSELERİ) | 1 | SPOR TESİSİ İŞLETMECİLİĞİ |
| 6050 | TARIM TEKNOLOJİLERİ | - | DALI YOK |
| 6050 | TARIM TEKNOLOJİLERİ | 1 | ENDÜSTRİYEL SEBZE VE MEYVE YETİŞTİRİCİLİĞİ |
| 6050 | TARIM TEKNOLOJİLERİ | 3 | SUS BITKİLERİ VE PEYZAJ |
| 6050 | TARIM TEKNOLOJİLERİ | 5 | TARIM ALET VE MAKİNELERİ |
| 6050 | TARIM TEKNOLOJİLERİ | 2 | TARLA BITKİLERİ YETİŞTİRİCİLİĞİ |
| 6050 | TARIM TEKNOLOJİLERİ | 101 | ZİRAAT / TARIM / TARIM TEKNOLOJİSİ |
| 6051 | TASARIM TEKNOLOJİLERİ | - | DALI YOK |
| 6051 | TASARIM TEKNOLOJİLERİ | 1 | ENDÜSTRİYEL URUNLER TASARIMI |
| 6052 | TEKSTİL TEKNOLOJİSİ | - | DALI YOK |
| 6052 | TEKSTİL TEKNOLOJİSİ | 12 | DOKUMA DESİNATORLUGU |

TABLO-7 Ortaöğretim Kurumlarındaki Alan/Dallar ve Kodları

| Alan Kod | Alan Adı | Dal Kod | Dal Adı |
|----------|--------------------------------------|---------|-------------------------------------|
| 6052 | TEKSTİL TEKNOLOJİSİ | 13 | DOKUMA OPERATORLUGU |
| 6052 | TEKSTİL TEKNOLOJİSİ | 14 | DOKUSUZ YUZEYLER |
| 6052 | TEKSTİL TEKNOLOJİSİ | 17 | ENDUSTRIYEL ÇORAP ORME |
| 6052 | TEKSTİL TEKNOLOJİSİ | 2 | ENDUSTRIYEL DOKUMA |
| 6052 | TEKSTİL TEKNOLOJİSİ | 15 | ENDUSTRIYEL DUZ ORME |
| 6052 | TEKSTİL TEKNOLOJİSİ | 4 | ENDUSTRIYEL ORME |
| 6052 | TEKSTİL TEKNOLOJİSİ | 16 | ENDUSTRIYEL YUVARLAK ORME |
| 6052 | TEKSTİL TEKNOLOJİSİ | 1 | IPLIK |
| 6052 | TEKSTİL TEKNOLOJİSİ | 19 | IPLIK URETİM TEKNOLOJİSİ |
| 6052 | TEKSTİL TEKNOLOJİSİ | 10 | PAMUK IPLIKÇILIGI |
| 6052 | TEKSTİL TEKNOLOJİSİ | 8 | TEKSTİL BASKI VE DESENCILIGI |
| 6052 | TEKSTİL TEKNOLOJİSİ | 20 | TEKSTİL BITİM İŞLEMLERİ (APRE) |
| 6052 | TEKSTİL TEKNOLOJİSİ | 9 | TEKSTİL BOYACILIGI |
| 6052 | TEKSTİL TEKNOLOJİSİ | 5 | TEKSTİL LABORANTLIGI |
| 6052 | TEKSTİL TEKNOLOJİSİ | 6 | TEKSTİL MEKATRONIGI |
| 6052 | TEKSTİL TEKNOLOJİSİ | 18 | TEKSTİL TEST LABORANTLIGI |
| 6052 | TEKSTİL TEKNOLOJİSİ | 3 | TERBIYE TEKNOLOJILERI |
| 6052 | TEKSTİL TEKNOLOJİSİ | 11 | YUN IPLIKÇILIGI |
| 6053 | TESİSAT TEKNOLOJİSİ VE IKLİMLENDİRME | - | DALI YOK |
| 6053 | TESİSAT TEKNOLOJİSİ VE IKLİMLENDİRME | 8 | IKLİMLENDİRME SİSTEMLERİ |
| 6053 | TESİSAT TEKNOLOJİSİ VE IKLİMLENDİRME | 1 | SOGUTMA SİSTEMLERİ |
| 6053 | TESİSAT TEKNOLOJİSİ VE IKLİMLENDİRME | 7 | YAPI TESİSAT SİSTEMLERİ |
| 6210 | TIBBİ LABORATUVAR | 101 | TIBBİ LABORATUVAR TEKNİSYENLİĞİ |
| 6310 | TURKÇE MATEMATİK | - | - |
| 6054 | UÇAK BAKIM | - | DALI YOK |
| 6054 | UÇAK BAKIM | 2 | UÇAK ELEKTRONIGI |
| 6054 | UÇAK BAKIM | 1 | UÇAK GOVDE-MOTOR |
| 6055 | ULAŞTIRMA HİZMETLERİ | - | DALI YOK |
| 6055 | ULAŞTIRMA HİZMETLERİ | 1 | LOJİSTİK |
| 6311 | YABANCI DİL | - | - |
| 6056 | YENİLENEBİLİR ENERJİ TEKNOLOJİLERİ | - | DALI YOK |
| 6056 | YENİLENEBİLİR ENERJİ TEKNOLOJİLERİ | 2 | GÜNEŞ ENERJİSİ SİSTEMLERİ |
| 6056 | YENİLENEBİLİR ENERJİ TEKNOLOJİLERİ | 1 | RUZGAR ENERJİSİ SİSTEMLERİ |
| 6057 | YIYECEK İÇECEK HİZMETLERİ | - | DALI YOK |
| 6057 | YIYECEK İÇECEK HİZMETLERİ | 3 | BAR |
| 6057 | YIYECEK İÇECEK HİZMETLERİ | 6 | HOSTESLİK |
| 6057 | YIYECEK İÇECEK HİZMETLERİ | 101 | KURUM BESLENMESİ |
| 6057 | YIYECEK İÇECEK HİZMETLERİ | 1 | MUTFAK |
| 6057 | YIYECEK İÇECEK HİZMETLERİ | 4 | PASTACILIK |
| 6057 | YIYECEK İÇECEK HİZMETLERİ | 2 | SERVIS |
| 6057 | YIYECEK İÇECEK HİZMETLERİ | 102 | TURİZM ENDÜSTRİSİ SERVIS HİZMETLERİ |
| 9006 | ÖZEL EĞİTİM (OKUL) | - | - |
| 9007 | BİLİNMEYEN | - | - |
| 9008 | ALAN AYRIMI OLMAYANLAR | - | - |
| 9009 | DİĞER | - | DİĞER |
| 9009 | DİĞER | - | - |

KARA, DENİZ VE HAVA HARP OKULLARINA GİRMEK İSTEYEN ADAYLARIN DİKKATİNE!

GENEL BAŞVURU KOŞULLARI

1. Türkiye Cumhuriyeti vatandaşı olmak,
2. Yapılacak arşiv araştırması ve soruşturma sonucunda şüpheli ve sakıncalı halleri bulunmamak,
3. Herhangi bir nedenle askeri okullardan çıkmamış/çıkarılmamış, sivil okullardan çıkarılmamış olmak,
4. TSK Sağlık Yeteneği Yönetmeliğinde yer alan Askeri Okullara girecek öğrenci adaylarına ilişkin sağlık kriterlerine sahip olmak,
5. 2016 Yılı Yükseköğretime Geçiş (YGS) ile Lisans Yerleştirme Sınavına (LYS) katılmış ve tespit edilecek taban puanı almış olmak,
6. Herhangi bir mesleğe yönelik olmayan ve OSYS Kılavuzunda yer alan okul türlerinden:
 - a. 11033 Anadolu Lisesi (Yabancı Dille Öğretim Yapan Resmi Liseler)
 - b. 11058 Fen Lisesi
 - c. 11017 Lise (Resmi ve Gündüz Öğretim Yapan Liseler)
 - ç. 11106 Lise, Özel Lise (Yabancı Dil Ağırlıklı Program Uygulayan Liseler)
 - d. 11066 Özel Fen Lisesi
 - e. 11025 Özel Lise
 - f. 11041 Yabancı Dille Öğretim Yapan Özel Lise
 - g. 30028 Lise Programı
 - ğ. 30077 Lise Programı (Yabancı Dil Ağırlıklı)
 - h. 50027 Anadolu Öğretmen Lisesi,
 - ı. 50019 Öğretmen Lisesi,
 - i. 11122 Sosyal Bilimler Lisesi

mezunu olmak,

NOT: Ara sınıflarda yukarıda belirtilen okul türleri dışında bir okulda okumamış olmak şartıyla, yukarıdaki okul türlerinden 11147 Özel Temel Lise'ye geçmiş olan adaylar da başvuru yapabilirler.

7. En fazla 20 yaşında olmak (1996 ve sonrası doğumlu) (yaş düzeltmesi yaptıranların düzeltmeden önceki yaşı dikkate alınır.)
8. 2016 yılı Haziran döneminde mezun olacak durumda olmak veya dönemine bakılmaksızın 2015 yılında mezun olmak.
9. Şehit, malul gazi ve muharip gazi çocuklarından belirlenecek baraj puanının % 90'ını alanlar, ikinci seçim aşamalarına davet edilecektir. Seçim aşamalarında başarılı olan ve % 5 kontenjanına giren adaylar Harp Okullarına girmeye hak kazanacaktır.
10. 27 Eylül 2001 tarihli, Harp Okulları Yönetmeliğinin 44'üncü maddesinde düzenlenmiş olan "Harp Okulları Giriş Koşullarını" taşımak,
11. Taksirli suçlar hariç olmak üzere, affa veya zaman aşımına uğramış yahut para cezasına çevrilmiş veya ertelenmiş hükümlülüklerine ilişkin kayıtları adli sicilden çıkartılmış olsa bile bir cürümden hükümlü bulunmamak veya soruşturma altında olmamak,
12. Nişanlı, evli, dul, hamile, çocuklu olmamak veya herhangi bir kadınla veya erkekle nikahsız olarak birlikte yaşamamak,
13. Okula karşı sorumlu bir veli göstermek (18 yaşından büyük olanlar için kefil göstermek),
14. Harp Okulları için yapılacak olan sınav, mülakat ve diğer seçim işlemleri sonundaki değerlendirme sıralamasında önceden belirlenen kontenjan içinde bulunmak,
15. Askeri Okullara Alınan Öğrenciler ile Silahlı Kuvvetler Hesabına Fakülte ve Yüksek Okullarda Okuyan Öğrenciler İçin Yüklenme Senedi Düzenlenmesine ve Bu Okullardan Çeşitli Sebeplerle Ayrılacak Öğrencilere veya Kefillerine Ödettirilecek Tazminata Dair Yönetmelikte belirtilen yüklenme ve kefalet senetlerini düzenlemek,
16. Öğreniminin herhangi bir safhasında meslek veya mesleğe yönelik okullarda okumamış olmak gerekmektedir.
17. Harp Okulları seçim aşamasına katılmak veya bu aşamaların herhangi birinden elenmek/ayrılmak diğer yüksek öğretim programları için kayıt yaptırmaya engel oluşturmamaktadır.
18. **Birden fazla Harp Okuluna başvurmak isteyen adayların, belirtilen *İnternet* adreslerine girerek her bir okul için ayrı ayrı başvuru yapması gerekmektedir.**

KARA HARP OKULU

Kara Harp Okulu, Ankara ilinde bulunmaktadır. K.K.K.lığı ve Jandarma Genel Komutanlığının ihtiyaç duyduğu sınıf ve miktarda subay yetiştiren askerî yükseköğretim kurumudur. Dört yıllık üniversite statüsünde olan Kara Harp Okulunda, Subay Diplomasının yanı sıra; Mühendislik (Endüstri ve Sistem, Elektronik, Makine, İnşaat, Bilgisayar, Harita), İşletme, Kamu Yönetimi, Sosyoloji ve Uluslararası İlişkiler lisans programlarında ulusal ve uluslararası denkliği/geçerliliği olan lisans diploması da verilmektedir.

Kara Harp Okulunda; Piyade, Tank, Topçu, Hava Savunma, Kara Havacılık, İstihkâm, Muhabere, Ulaştırma, İkmal, Bakım, Personel, Maliye, Harita ve Jandarma sınıflarından subay yetiştirilmektedir.

Kara Havacılık sınıfındaki öğrenciler helikopter ve uçak pilotu olmaktadır.

Harbiyelilerin bütün ihtiyaçları (yeme, yatma, giyim, harçlık, eğitim-öğretim, vb.) devlet tarafından karşılanmaktadır.

Kara Harp Okulu mezunu subaylara; sağlık, lojman ve askerî sosyal tesislerden faydalanma, OYAK üyeliği gibi birçok sosyal imkânla birlikte kıt'a görevinde başarılı subaylara yurt dışında temel ihtisas kursları ile yüksek lisans ve doktora eğitimi ve meslek hayatında yurt dışı geçici/daimi görev imkânları da sunulmaktadır.

Onurlu bir geçmişe sahip, gelecek için ümit ve güven veren Türk Kara Kuvvetlerinde; geleceğini bir subay ve bir lider olarak çizmek isteyen gençlerimizi Kara Harp Okuluna bekliyoruz.

BAŞVURU ŞEKLİ VE SEÇİM AŞAMALARINA ÇAĞRI ESASLARI

Kara Harp Okulu Aday Adayı olmak isteyenler **23 Mart-13 Mayıs 2016** tarihleri arasında www.kkk.tsk.tr veya www.kho.edu.tr internet adresine girerek ön kayıt başvurusu yapmaları gerekmektedir. İnternet üzerinden başvuru yapmayan adaylar, ikinci seçim aşaması sınavlarına çağrılmayacaktır.

Başvuruda bulunan adaylar **YGS-1, YGS-2, YGS-5 ve YGS-6** puan türlerinde aldıkları puanlardan en yüksek olanı esas alınarak sıralanacak, ihtiyaç duyulan aday sayısına bağlı olarak "Seçim Aşamaları Çağrı Puanı" veya "Baraj Puan" belirlenecektir.

Belirlenen puan ve bu puandan daha yüksek alan adayların İkinci Seçim Aşamaları Sınavlarına (Ön Sağlık Muayenesi, Bedenî Yeterlilik Sınavı, Mülakat) çağrılması ile ilgili hususlar ve çağrı tarihleri <http://www.kho.edu.tr> ve www.kkk.tsk.tr İnternet adreslerinde yayımlanacaktır. (Ayrıca posta ile çağrı/tebligat yapılmayacaktır.)

Kara Harp Okulu Komutanlığında icra edilecek 2'nci Seçim Aşamaları Sınavlarında başarılı olan adaylar, seçim aşamalarında aldıkları puanlara ve 2016 yılı Lisans Yerleştirme Sınavı sonucuna göre sıralanacaktır. (Lisans Yerleştirme Sınavında MF ve TM puan türlerinin en yükseği esas alınacaktır.) Sıralama neticesinde kontenjana giren adaylar, sevk edildikleri askerî hastaneden "Askerî Öğrenci Olur" raporu almaları halinde KHO'ya girmeye hak kazanacaklardır.

2016 ÖSYS Kılavuzu'nda belirtilen Lisans Yerleştirme Sınavı(LYS) **taban puanını geçemeyen adaylar sıralamaya girmeye hak kazanamayacaklardır.** (Değerlendirme, asil ve yedek adayların tespit edilmesi ile ilgili detaylı bilgi **23 Mart-13 Mayıs 2016** tarihleri arasında yayımlanacak başvuru kılavuzunda belirtilecektir.)

İnternet Adresi : <http://www.kkk.tsk.tr>

<http://www.kho.edu.tr>

Telefon Numarası : (0312) 417 51 90-96 (7 Hat)

DENİZ HARP OKULU

Türk Deniz Kuvvetlerinin temel subay kaynağı olan Deniz Harp Okulu, Deniz Kuvvetlerinin çeşitli birimlerinde görev alacak cesur, dürüst, liderlik özelliklerine sahip, en son teknolojik gelişmeleri izleyebilecek düzeyde akademik eğitim almış deniz subayları yetiştirmektedir.

Deniz Harp Okulu mezunu deniz subayları; **Türk Deniz Kuvvetlerinin denizaltıları, suüstü gemileri, uçakları, helikopterleri, Sualtı Taarruz (SAT)/ Sualtı Savunma (SAS), deniz istihkâm, deniz piyade ve diğer kara birlikleri ile Sahil Güvenlik Komutanlığının gemileri, sahil güvenlik botları, uçakları, helikopterleri ve birliklerinde görev yapmaktadır.**

Deniz Harp Okulunda pilot olmaya istekli öğrencilere gerekli şartları taşıdığı takdirde Deniz Kuvvetlerinin **helikopter ve uçaklarında pilot** olma imkânı da sunulmaktadır.

Deniz Harp Okulunun İstanbul Tuzla'daki modern yerleşkesinde **endüstri, bilgisayar, makine, gemi inşa, elektrik/ elektronik mühendisliği ve uluslararası ilişkiler dallarında dört yıllık lisans düzeyinde akademik eğitim verilmektedir.**

Deniz Harp Okulunda geleceğin subay adaylarına yıl içerisinde verilen akademik eğitimlere ilave olarak çağdaş donanmamızın modern gemilerinde temel deniz eğitimleri ve açık deniz eğitimleri verilmekte ve bu eğitimler esnasında denizi ve denizciliği öğrenerek yurt içi ve yurt dışı limanlarda ülkemizi ve dünyayı tanıma imkânı sağlanmaktadır.

Genç Bahriyelileri deniz koşullarına bedensel yönden hazırlamak amacıyla Deniz Harp Okulunda her türlü spor imkânı sağlanmaktadır. Modern spor tesisleri ile geleceğin subay adaylarına deniz sporlarına yönelik yelken, kürek ve yatçılık eğitimleri verilmekte, tüm spor branşlarında ulusal ve uluslararası düzeyde yarışmalara katılmaları sağlanmaktadır.

Ayrıca Türk Deniz Kuvvetlerinin özel ihtisas sahibi uzmanları tarafından verilen eğitimleri başarı ile tamamlayan Deniz Harp Okulu öğrencilerine "tek yıldız dalgıç brövesi" verilmektedir.

Öğretim binaları, laboratuvarlar, spor tesisleri, sosyal tesisler, kayıkhanesi ve öğrenci yaşam alanları ile eşsiz olanaklara sahip olan Deniz Harp Okulunun seçkin eğitimini tamamlayan Teğmenler mezun oldukları gün maaş almaya başlamakta, kendileri ve bakmakla yükümlü oldukları aile bireyleri Türk Silahlı Kuvvetlerinin sağladığı sosyal, sağlık, OYAK üyeliği ve lojman gibi olanaklardan faydalanma hakkına sahip olmaktadır.

Deniz Harp Okulu mezunu subaylar için yurt içi ve yurt dışında yüksek lisans ve doktora imkânları da mevcuttur.

1773 yılından bu yana deniz subayı yetiştiren Deniz Harp Okulunda eğitim görmek, ülkemiz ve dünya denizlerinin altı, üstü ve semalarında onurla bayrağımızı dalgalandıran şanlı bahriyeliler arasına katılmak isteyen “GENÇ BAHİRİYELİLER” www.dho.edu.tr sitesine girerek ön kayıt yaptırınız.

BAŞVURU BİÇİMİ VE SEÇİM AŞAMALARINA ÇAĞRI ESASLARI

Yukarıda belirtilen başvuru koşullarını sağlayan ve Deniz Harp Okuluna girmek isteyen adayların **23 Mart-13 Mayıs 2016** tarihleri arasında www.dho.edu.tr *İnternet* adresinden **ön kayıt başvurusu yapmaları gerekmektedir. İnternet üzerinden ön kayıt başvurusu yapmayan adaylar, ikinci seçim aşama sınavlarına çağrılmayacaktır.**

Ön kayıt yapabilmek için gerekli evrak/işlemler ile bilahare yapılacak ikinci seçim aşamalarına ilişkin detaylı bilgiler **ŞUBAT 2016** ayından itibaren www.dho.edu.tr *İnternet* adresinde yayımlanacaktır.

YGS sınav sonuçlarının açıklanmasından sonra ihtiyaç duyulan aday sayısına bağlı olarak **YGS-1, YGS-2, YGS-5 ve YGS-6** puan türlerine göre “İkinci Seçim Aşamaları Çağrı Taban Puanı” belirlenecektir.

Belirlenecek taban puandan daha yüksek puan alan adaylar www.dho.edu.tr *İnternet* adresinde yapılacak duyuru ile ikinci seçim aşamalarına (Ön sağlık muayenesi, bedeni yeterlilik ve görüşme) çağrılacaktır. **Posta yolu ile çağrı yapılmayacak, belge gönderilmeyecektir.** Adaylar ihtiyaç duydukları bilgi ve belgeleri www.dho.edu.tr *İnternet* sitesinden temin edebilecektir. Deniz Harp Okulunda ikinci seçim aşamaları bir günde bitirilmektedir.

Deniz Harp Okulu Komutanlığında icra edilecek olan ikinci seçim aşama sınavlarında başarılı olan adayların, seçim aşamalarında gösterecekleri performanslar ile 2016 yılı Lisans Yerleştirme Sınavından (LYS) aldıkları MF-1, MF-4, TM-1, TM-2 puanları dikkate alınarak aday performans puanları tespit edilecektir. İkinci seçim aşamalarında başarılı olan adaylar “aday performans puanlarına” göre sıralanacak, kontenjana girerek sevk edilecekleri askeri hastaneden “Askeri Öğrenci Olur” raporu alan adayların kesin kayıt işlemleri yapılacaktır. İkinci seçim aşama sonuçları www.dho.edu.tr *İnternet* adresinde ilan edilecek **ayrıca posta yolu ile bir duyuru yapılmayacaktır.**

İnternet Adresi : www.dzkk.tsk.tr www.dho.edu.tr

Telefon Numarası : **0 216 395 26 30 (Dâhili: 2500)**

HAVA HARP OKULU

Türk Hava Kuvvetlerinin temel subay kaynağı Hava Harp Okulu İstanbul Yeşilyurt'ta bulunmaktadır. 4566 sayılı Harp Okulları Kanunu uyarınca üniversite statüsünde olan **Hava Harp Okulunda; Havacılık ve Uzay Mühendisliği, Elektronik Mühendisliği, Bilgisayar Mühendisliği, Endüstri Mühendisliği ve Yönetim Bilimleri** dallarında lisans düzeyinde akademik eğitim, askeri eğitim ve uygulamalı uçuş eğitimi verilmektedir. Dört yıllık eğitim-öğretimlerini başarıyla tamamlayan Harbiyeliler **lisans diplomasına sahip pilot adayı teğmenler** olarak mezun olmaktadır.

Öğrenimlerini başarı ile tamamlayan HHO mezunu Harbiyelilerden sağlık muayenesini başarıyla geçenler İzmir'de uçuş eğitimine başlamakta sağlık muayenesini herhangi bir nedenle kaybedenler ile uçuş eğitiminden çeşitli nedenlerle ayrılanlar ise Hava Kuvvetlerindeki diğer subay sınıfları için sınıf okullarında eğitim almaktadırlar. Sınıf eğitimlerini tamamlayan teğmenler pilot veya yer sınıfı subaylar olarak Hava Kuvvetleri Komutanlığında görev yapmaktadır.

Hava Harp Okulundan mezun olan subaylar; lojman, sosyal tesis, sağlık gibi birçok imkândan yararlanmakta, yurtiçi ve yurtdışındaki eğitim kurumlarında yüksek lisans ve doktora eğitimi alma imkânı bulmaktadır. Hava ve uzay gücünün dünya genelindeki önemi ve etkisi her geçen gün artmaktadır. Hava Kuvvetleri Komutanlığı ailesi sizlerin katılımı ile daha da güçlenecektir.

HAVA HARP OKULU BAŞVURU ŞEKLİ VE İKİNCİ SEÇİM AŞAMALARINA ÇAĞRI ESASLARI

Başvuru koşulları bayan ve erkek adaylar için aynıdır. Başvuru koşullarını sağlayan adayların **23 Mart-13 Mayıs 2016** tarihleri arasında www.hho.edu.tr *internet* adresine girerek **başvuru yapmaları gerekmektedir. İnternet sitesi üzerinden başvuru yapmayan adaylar ikinci seçim aşamalarına çağrılmayacaktır.**

ÖSYM Bşk.lığının sınav sonuçlarını açıklamasıyla birlikte, ihtiyaç duyulan öğrenci sayısına göre “Seçim Aşamaları Çağrı Puanı (Baraj Puanı)” belirlenecektir. Baraj puan YGS 1,2,5,6 puan türlerine göre belirlenecek ve *internet* sitemizden yayınlanacaktır. Baraj puanını aşan adaylar diğer ikinci seçim aşamaları için Hava Harp Okuluna davet edilecektir.

Davet edilen adayların isimleri ve Hava Harp Okulunda hazır bulunacakları tarih *internet* sitemizden yayınlanacaktır. Adaylar hazırlayacakları evrakları Hava Harp Okulu *internet* sitesinden temin edeceklerdir. **Posta yolu ile herhangi bir belge gönderilmeyecektir.**

Hava Harp Okulundaki ikinci seçim aşamalarında başarılı olan adayların performans puanı hesaplamasında, Lisans Yerleştirme Sınavının (LYS) MF-1, MF-2, MF-4, TM1, TM2 ve TM3 puan türlerinin en yükseği esas alınacaktır.

İkinci seçim aşamaları genel sağlık muayenesi dâhil en fazla üç gün sürecektir, bu süre zarfında adaylar imkânlar dâhilinde Hava Harp Okulu tesislerinde kalabileceklerdir. Ayrıca sınavlar süresince adayların yemek ihtiyaçları Hava Harp Okulu tarafından ücretsiz karşılanacaktır.

İnternet sitesi ile ilgili herhangi bir problemle karşılaşan adayların ikdm@hho.edu.tr adresine e-posta göndermeleri veya aşağıdaki telefonu arayarak yardım almaları gerekmektedir.

İnternet Adresi : www.ikdm.hho.edu.tr

Telefon Numarası : **0 212 663 28 30-0 212 663 24 90**

KARA, DENİZ, HAVA, JANDARMA VE GATA SAĞLIK ASTSUBAY MESLEK YÜKSEK OKULLARINA GİRMEK İSTEYEN ADAYLARIN DİKKATİNE!

GENEL BAŞVURU KOŞULLARI

1. Türkiye Cumhuriyeti vatandaşı olmak,
2. Herhangi bir nedenle askeri okullardan çıkmış/çıkarılmamış, sivil okullardan çıkarılmamış olmak,
3. TSK Sağlık Yeteneği Yönetmeliğinde yer alan, Askeri Okullara girecek öğrenci adaylarına ilişkin sağlık kriterlerine sahip olmak,
4. 2016 yılı Haziran döneminde mezun olacak durumda olmak veya dönemine bakılmaksızın 2015 yılında mezun olmak,
5. 2016 Yılı Yüksek Öğretime Geçiş Sınavı (YGS) katılmış ve belirlenecek taban puanı (Baraj Puanı) almış olmak,
6. Her Kuvvet Komutanlığı için ayrı ayrı hazırlanacak olan 2016 yılı Astsubay Meslek Yüksek Okulu Kılavuzlarında yer alan kaynak okul ve bölümlerden mezun olmak,
7. En fazla 21 yaşında olmak (1995 ve sonrası doğumlu) (Yaş düzeltmesi yaptıranların düzeltmeden önceki yaşı dikkate alınır.), (İlgili Okul Komutanlıklarınca ilan edilecek başvuru kılavuzlarındaki yaş şart kriterini sağlamak),
8. Şehit, malul gazi ve muharip gazi çocuklarından belirlenecek baraj puanının % 90'ını alanlar, ikinci seçim aşamalarına davet edilecektir. Seçim aşamalarında başarılı olan ve % 5 kontenjanına giren adaylar Meslek Yüksek Okuluna girmeye hak kazanacaktır.
9. Astsubay Meslek Yüksek Okulları Yönetmeliğinin 44'üncü maddesinde düzenlenmiş olan "Astsubay Meslek Yüksek Okulları Giriş Koşullarını" taşımak,
10. Taksirli suçlar hariç olmak üzere, affa veya zaman aşımına uğramış yahut para cezasına çevrilmiş veya ertelenmiş veya ertelenmiş hükümlerine ilişkin kayıtları adli sicilden çıkartılmış olsa bile bir cürümden hükümlü bulunmamak veya soruşturma altında olmamak,
11. Nişanlı, evli, dul, çocuklu olmamak veya herhangi bir kadınla nikahsız olarak birlikte yaşamamak,
12. Okula karşı uygun nitelikte sorumlu bir veli göstermek (18 yaşından büyük olanlar için kefil göstermek),
13. Astsubay Meslek Yüksek Okulları için yapılacak olan sınav, mülakat ve diğer seçim işlemleri sonundaki değerlendirme sıralamasında önceden belirlenen kontenjan içinde bulunmak,
14. "Askeri Okullara Alınan Öğrenciler ile Silahlı Kuvvetler Hesabına Fakülte ve Yüksek Okullarda Okuyan Öğrenciler İçin Yükleme Senedi Düzenlenmesine ve Bu Okullardan Çeşitli Sebeplerle Ayrılacak Öğrencilere veya Kefillerine Ödettirilecek Tazminata Dair Yönetmelik'te belirlenen yüklenme ve kefalet senetlerini düzenlemek,
15. Astsubay Meslek Yüksek Okulları seçim aşamalarına katılmak veya bu aşamaların herhangi birinde elenmek/ayrılmak diğer yüksek öğretim programları için kayıt yaptırmaya engel oluşturmamaktadır.
16. **Birden fazla Astsubay Okuluna başvurmak isteyen adayların, belirtilen İnternet adreslerine girerek her bir okul için ayrı ayrı başvuru yapması gerekmektedir.**

KARA KUVVETLERİ ASTSUBAY MESLEK YÜKSEK OKULU

Kara Kuvvetleri Astsubay Meslek Yüksek Okulu Balıkesir ilinde bulunmaktadır. Türk Silâhlı Kuvvetlerinin ihtiyaç duyduğu sınıf ve miktarda astsubay yetiştiren parasız yatılı bir askerî yükseköğretim kurumudur. Kara Kuvvetleri Astsubay Meslek Yüksek Okulunda, **İşletme Yönetimi, Elektrik, Elektronik Haberleşme Teknolojisi, Otomotiv Teknolojisi, Uçak Teknolojisi, Yapı Tesizat Teknolojisi, Bilgisayar Teknolojisi, Mekatronik** bilim programlarında zengin atölye ve laboratuvar imkânlarıyla iki yıl süreli ön lisans eğitimi ve iki yıllık eğitim boyunca İşletme Programı öğrencilerine 480 saat, Teknik Program öğrencilerine 240 saat yabancı dil (İngilizce) eğitimi verilmektedir.

Eğitim öğretim faaliyetleri süresince öğrencilerin ihtiyaçları devlet tarafından karşılanmaktadır. Başarılı olan öğrenciler eğitim öğretim görmüş olduğu ilgili programın ön lisans diploması, Astsubay Diploması ve yurt dışında geçerliliği olan Diploma Eki ile birlikte astsubay çavuş olarak mezun edilmekte ve sınıf okulu eğitimi sonrasında atamaları yapılmaktadır.

Mezun olan öğrenciler, sınavsız geçişle Anadolu Üniversitesi'nin Açık Öğretim Fakültesi bölümlerinde (**İşletme, İktisat, Çalışma Ekonomisi ve Endüstri İlişkileri, Kamu Yönetimi, Maliye, Konaklama İşletmeciliği, Uluslararası İlişkiler**) veya **Dikey Geçiş Sınavı ile branşlarının devamı programlarda lisans eğitimlerini tamamlayıp lisans mezunu olabilmektedir.**

Astsubay Meslek Yüksek Okulu mezunu astsubaylara; sağlık, lojman ve askerî sosyal tesislerden faydalanma, OYAK üyeliği gibi birçok sosyal imkân sağlanmaktadır. Gerekli nitelikleri sağlayan astsubaylar yurt dışı daimi/geçici görevlere gönderilmektedir. **Her yıl belli kontenjan dâhilinde, Astsubaylıktan Subaylığa geçiş imkânı bulunmaktadır.** Onurlu bir geçmişe sahip, gelecek için ümit ve güven veren, Türk Kara Kuvvetlerinde; geleceğini yakalamak isteyen gençlerimizi Kara Kuvvetleri Astsubay Meslek Yüksek Okuluna bekliyoruz.

BAŞVURU ŞEKLİ VE SEÇİM AŞAMALARINA ÇAĞRI ESASLARI

Kara Kuvvetleri Astsubay Meslek Yüksek Okulu aday adayı olmak isteyenler, **23 Mart-13 Mayıs 2016 tarihleri arasında www.kkk.tsk.tr veya www.kho.edu.tr İnternet adresine girerek ön kayıt başvurusu yapmaları gerekmektedir.** İnternet üzerinden başvuru yapmayan adaylar, ikinci seçim aşaması sınavlarına (Ön sağlık muayenesi, bedenî yeterlilik sınavı, mülakat) çağrılmayacaklardır.

Başvuruda bulunan adaylar, mezun oldukları/olacakları okul türleri ve alanları uygun olanların başvuruları dikkate alınacak, **YGS-1, YGS-2, YGS-3, YGS-4, YGS-5 ve YGS-6** puan türlerinde aldıkları puanlardan en yüksek olanı esas alınarak adaylar sıralanacak ve alınması planlanan aday sayısına bağlı olarak teknik bölümlerin tamamı için ve işletme yönetimi programı için ayrı ayrı olmak üzere toplam iki tane “Öğrenci Seçim Aşamalarına Çağrı Puanı” belirlenecektir.

Belirlenen taban puanları ve bu puanlardan daha yüksek puan alan adayların ikinci seçim aşaması sınavlarına çağrı ile ilgili hususlar ve çağrı tarihleri aşağıdaki internet adreslerinde yayımlanacaktır. (Ayrıca posta ile çağrı/tebliğat yapılmayacaktır.)

İnternet Adresleri : <http://www.tsk.tr> <http://www.kkk.tsk.tr> <http://www.kho.edu.tr>

Telefon Numarası : (0312) 562 11 11 ve 562 15 08

DENİZ ASTSUBAY MESLEK YÜKSEK OKULU

Deniz Astsubay Meslek Yüksek Okulu; Türk Deniz Kuvvetlerinin denizaltıları, suüstü gemileri, uçakları, helikopterleri, Sualtı Taarruz (SAT) / Sualtı Savunma (SAS) ve diğer kara birlikleri ile Sahil Güvenlik Komutanlığının gemileri, sahil güvenlik botları, uçakları, helikopterleri ve kara birliklerinde görev yapacak astsubayları yetiştirmek üzere eğitim-öğretim veren bir kurumdur.

Eğitim ve Öğretim süresi ön lisans düzeyinde 2 (iki) yıl olup öğrencilerin ihtiyaçları devlet tarafından karşılanmaktadır.

Deniz Astsubay Meslek Yüksek Okulunda; Deniz Ulaştırma ve İşletme, Elektronik Teknolojisi, Uçak Teknolojisi, Bilgisayar Programcılığı, Büro Hizmetleri ve Yönetici Asistanlığı, İşletme Yönetimi, Gemi Makineleri İşletme ve Elektrik programları verilmektedir.

Mezun olan öğrenciler, Anadolu Üniversitesi'nin Açık Öğretim Fakültesi ilgili bölümlerine sınavsız geçiş yapabilmekte, Dikey Geçiş Sınavı ile branşlarının devamı niteliğindeki programlarda eğitimlerini tamamlayarak lisans mezunu olabilmektedir. 4 (Dört) yıllık fakülte mezunu olan astsubaylar, Deniz Kuvvetleri Komutanlığı tarafından belirlenen kontenjanlar dahilinde, **muvazzaf subaylığa** geçiş yapabilmektedir. Mezun olan adaylar 3 ay süreli İngilizce kursuna katılabilmektedir.

Deniz Astsubay Meslek Yüksek Okulu öğrencilerine, aldıkları eğitimlere ilave olarak çağdaş Donanmamızın modern gemilerinde temel ve açık deniz eğitimleri verilmektedir. Eğitimler esnasında denizi ve denizciliği öğrenerek yurt içi ve yurt dışı limanları ziyaret etmeleri, ülkemizi ve dünyayı tanımaları sağlanmaktadır.

Bu seçkin eğitimi tamamlayan öğrenciler astsubay çavuş rütbesi ile mezun oldukları gün maaş almaya hak kazanmakta, kendileri ve bakmakla yükümlü oldukları aile bireyleri Türk Silahlı Kuvvetlerinin sağladığı sosyal, sağlık, OYAK üyeliği ve lojman gibi olanaklardan faydalanma hakkına sahip olmaktadır.

1890 yılından bu yana deniz astsubayı yetiştiren Deniz Astsubay Meslek Yüksek Okulunda eğitim görmek, ülkemiz ve dünya denizlerinin altı, üstü ve semalarında onurla bayrağımızı dalgalandıran şanlı bahriyeliler arasına katılmak isteyen gençler www.damyo.edu.tr adresinden **23 Mart-13 Mayıs 2016** tarihleri arasında ön kayıt yaptırınız.

BAŞVURU ŞEKLİ VE SEÇİM AŞAMALARINA ÇAĞRI ESASLARI

Deniz Astsubay Meslek Yüksek Okuluna girmek isteyen adayların **23 Mart-13 Mayıs 2016** tarihleri arasında www.damyo.edu.tr İnternet adresinden ön kayıt yaptırmaları gerekmektedir. İnternet üzerinden ön kayıt yaptırmayan adaylar, ikinci seçim aşaması sınavlarına çağrılmayacaktır.

Ön kayıt yaptırabilmek için gerekli işlemler, ikinci seçim aşamalarına ilişkin detaylı bilgiler, adayların mezun olmaları gereken okul türleri, alanları ve başvuru puan türleri İnternet adresinden yayımlanacaktır.

Adaylardan mezun oldukları/olacakları okul türleri ve alanları uygun olanları, okul alanları ve tercihleri dikkate alınarak **YGS-1, YGS-2, YGS-3, YGS-4, YGS-5 ve YGS-6** puan türlerinden aldıkları puanların en yükseğine göre sıralanacak, puan türlerine göre belirlenecek taban puanın üzerinde puan alan adaylar ikinci seçim aşamalarına çağrılacaktır. Ayrıca posta yolu ile bir çağrı yapılmayacak, belge gönderilmeyecektir.

Ön kayıt yaptıran adaylardan; Deniz Astsubay Meslek Yüksek Okulunca açıklanacak taban puanının üzerinde puan alan adaylar www.damyo.edu.tr İnternet sitesinde açıklanacak tarihler arasında kendilerine tahsis edilecek tarihte ikinci seçim aşamalarına (Ön sağlık muayenesi, bedenî yeterlilik ve görüşme) çağrılacaktır. Ayrıca posta yolu ile bir çağrı yapılmayacak, belge gönderilmeyecektir. İkinci Seçim Aşamaları her aday için bir gün sürecektir. İkinci seçim aşaması sonuçları www.damyo.edu.tr İnternet adresinde ilan edilecek ayrıca posta yolu ile bir duyuru yapılmayacaktır. İkinci seçim aşamalarında başarılı olan ve sevk edilecekleri asker hastanelerinden “Askerî Öğrenci Olur” kararı alan adaylar ikinci seçim aşamalarında almış oldukları aday performans puanlarına göre sıralanacak ve kontenjana girenlerin kesin kayıt işlemleri yapılacaktır.

İnternet Adresi : <http://www.dzkk.tsk.tr>, <http://www.damvo.tsk.tr>, <http://www.damvo.edu.tr>

Telefon Numarası : 0 226 462 83 10 (Dâhili: 1592–1593–1594)

HAVA ASTSUBAY MESLEK YÜKSEKOKULU

Dünyanın sayılı hava güçlerinden olan Türk Hava Kuvvetlerinin, Türkiye Cumhuriyeti semalarında, barış ve huzuru sağlamak için yürütmekte olduğu uçuş görevlerine destek vermek amacıyla kurulan Hava Astsubay Meslek Yüksekokulu; ön lisans düzeyinde iki yıllık Akademik ve Temel Askerlik Eğitimi veren yatılı bir askeri yükseköğretim kurumudur. Hava Astsubay Meslek Yüksekokulu, Hava Teknik Okullar Komutanlığı (Gaziemir/İZMİR) bünyesinde konuşlandırılmış olup, eğitim-öğretim faaliyetlerini 21'inci yüzyılın havacılık bilim ve teknolojisi ile bütünleştirerek yürütmektedir.

Hava Astsubay Meslek Yüksekokulunda; Uçak Teknolojileri (Mekanik ve Avyonik), Otomotiv Teknolojisi, Elektrik, Elektronik Haberleşme, Bilgisayar Programcılığı, İnşaat Teknolojisi, Büro Hizmetleri ve Yönetici Asistanlığı, Lojistik, Güvenlik ve

Koruma ile Hava Trafik programlarında, gelişmiş laboratuvar imkânlarıyla, iki yıl süreli ön lisans eğitimi ile birlikte, eğitim esnasında yoğun bir şekilde İngilizce dil eğitimi verilmektedir.

İki yıllık eğitim-öğretim süresince, öğrencilerin tüm ihtiyaçları devlet tarafından karşılanmaktadır. Başarılı olan öğrenciler eğitim öğretim görmüş olduğu programa ait ön lisans diploması, astsubay diploması ve yurt dışında geçerliliği olan bir diploma eki ile birlikte astsubay çavuş olarak mezun edilmekte ve sınıf okulu eğitimi sonrasında Hava Kuvvetleri Komutanlığı birliklerine atamaları yapılmaktadır.

Mezun olan öğrenciler, Anadolu Üniversitesi Açık Öğretim Fakültesi'nin ilgili bölümlerine sınavsız geçiş yapabilmekte veya Dikey Geçiş Sınavı ile branşlarının devamı programlarda eğitimlerini tamamlayarak lisans mezunu olabilmektedirler. Böylece dört yıllık fakülte mezunu olan astsubaylar, Hava Kuvvetleri Komutanlığı tarafından yıllık olarak belirlenen kontenjanlar dâhilinde, **muazzaf subaylığa geçiş yapabilmektedirler.**

Hava Astsubay Meslek Yüksekokulu mezunu astsubaylara ve hak sahibi yakınlarına; sağlık, lojman, askerî sosyal tesislerden (orduevleri, misafirhaneler ve özel eğitim merkezleri vb.) yararlanma ve OYAK üyeliği gibi birçok sosyal imkân sağlanmaktadır.

Çağdaş bilim ve tekniğin ışığında; bedensel, zihinsel ve akademik yönlerden üst seviyede yetişmek, Türk Hava Kuvvetlerinin yürütmekte olduğu projeler ile uçuşları desteklemek ve Ulu Önder Mustafa Kemal Atatürk'ün "*İstikbal Göklerde*" hedefi doğrultusunda silah arkadaşımız olmak istiyorsanız, sizleri Hava Astsubay Meslek Yüksekokuluna bekliyoruz.

BAŞVURU ŞEKLİ VE SEÇİM AŞAMALARINA ÇAĞRI ESASLARI

"Hava Astsubay Meslek Yüksekokulu Öğrenci Adayı" olmak isteyenler **23 Mart-13 Mayıs 2016 (saat 08:00)** tarihleri arasında <http://www.tekok.edu.tr> internet adresinden, Hava Astsubay Meslek Yüksekokuluna başvuru yapmaları gerekmektedir. İnternet üzerinden başvuru yapmayan adaylar, seçim aşamalarına çağrılmayacaktır.

YGS sonuçlarının açıklanmasından sonra, <http://www.tekok.edu.tr> internet adresinde bulunan Hv.Asb.MYO 2016 yılı Başvuru Kılavuzunda belirtilen ve ortaöğretim aşamasında öğrenim görülen okul türü/türleri ile kaynak öğrenim kolu/kolları dikkate alınarak başvuruda bulunan adaylar için, "**Seçim Aşamaları Baraj Puanı**" belirlenecektir. Belirlenen baraj puanlarının üzerinde not alan adayların Hava Astsubay Meslek Yüksekokulu seçim aşamalarına çağrı tarihleri, **2016 yılı Haziran** ayı içerisinde <http://www.tekok.edu.tr> internet adresinden yayımlanacaktır (Ayrıca posta ile çağrı/tebligat yapılmayacaktır).

İnternet Adresi : <http://www.tekok.edu.tr>

Telefon Numarası : **0 232 251 79 29, 0 212 251 16 00 (Dâhili 4181 / 4183 / 4184 / 4193)**

JANDARMA ASTSUBAY MESLEK YÜKSEKOKULU

Jandarma Astsubay Meslek Yüksekokulu; lise ve dengi okul mezunu erkek adaylardan, Jandarma Genel Komutanlığının ihtiyaç duyduğu miktarda muazzaf astsubay yetiştiren, ön lisans düzeyinde iki yıl süreli eğitim-öğretim veren, Ankara-Beytepe'de Jandarma Eğitim Komutanlığı Kışlası içerisinde konuşlu parasız yatılı bir askerî yükseköğretim kurumudur.

Mezun olan öğrencilerden 4'üncü hizmet yılına başlamış 7'nci hizmet yılını tamamlamış olanlardan üniversite mezunu olan astsubaylar, Jandarma Genel Komutanlığı tarafından yıllık olarak belirlenen kontenjanlar dâhilinde, yapılacak seçme sınavlarında başarılı olmaları durumunda, muazzaf subaylığa geçiş yapabilmektedir.

Jandarma Astsubay Meslek Yüksekokulundan mezun olan astsubaylara; sağlık, lojman ve askerî sosyal tesislerden faydalanma, OYAK üyeliği gibi sosyal imkânlar sağlanmaktadır.

BAŞVURU ŞEKLİ VE SEÇME SINAVLARI AŞAMALARINA ÇAĞRI ESASLARI

Jandarma Astsubay Meslek Yüksekokuluna başvuruda bulunmak isteyen adayların **23 Mart - 13 Mayıs 2016** tarihleri arasında www.jandarma.tsk.tr İnternet adresinden başvuru yapmaları gerekmektedir.

Adayların JAMYO başvuru kılavuzunda belirtilen kaynak lise ve dengi okul türlerinden 2015 yılında veya kayıt kabul tarihine kadar (muhtemel Ağustos 2016) mezun olması gerekmektedir.

Başvuru işlemleri www.jandarma.tsk.tr İnternet adresinden yapılacaktır. Başvuru işlemleri sonunda adaylar, Jandarma Genel Komutanlığınca YGS-5 puan türünde ilân edilecek olan taban puana göre ikinci aşama seçme sınavlarına (Ön sağlık muayene, fizikî kabiliyet değerlendirme testi ve mülâkat) çağrılacaklardır. Adayların ikinci aşama seçme sınavlarına katılım için çağrı belgeleri ve çağrı tarihleri www.jandarma.tsk.tr internet adresinden 2016 yılı Haziran ayı içerisinde yayımlanacaktır.

İkinci aşama seçme sınavları ve kesin kayıt ve kabul işlemleri ile ilgili her türlü duyuru www.jandarma.tsk.tr İnternet adresinde yayımlanacaktır. (**Adaylara Posta ile çağrı yapılmayacaktır.**)

İnternet Adresi : www.jandarma.tsk.tr

Telefon Numarası : **0 312 456 36 36 ve 0312 456 36 30**

GÜLHANE ASKERİ TIP AKADEMİSİ (GATA) SAĞLIK ASTSUBAY MESLEK YÜKSEKOKULU

Gülhane Askerî Tıp Akademisi Sağlık Astsubay Meslek Yüksek Okulu, 1914 yılından bu güne 100 yıllık bir eğitim ve öğretim kültürü geçmişiyse, Ankara ilinde GATA yerleşkesi içerisinde bulunmaktadır. Türk Silahlı Kuvvetlerinin (Kara, Deniz, Hava Kuvvetleri Komutanlıkları ve Jandarma Genel Komutanlığı) ihtiyaç duyduğu miktarda sağlık sınıfı muazzaf astsubay yetiştiren, GATA Komutanlığı bünyesinde kurulmuş, ön lisans düzeyinde eğitim-öğretim veren, parasız yatılı bir askerî yükseköğretim kurumudur.

Gülhane Askerî Tıp Akademisi Sağlık Astsubay Meslek Yüksekokulu'nda; **Ameliyathane Hizmetleri, Anestezi, Diş Protez, Eczane Hizmetleri, Elektronörofizyoloji, İlk ve Acil Yardım, Patoloji Laboratuvar Teknikleri, Tıbbi Görüntüleme, Tıbbi Laboratuvar Teknikleri, Tıbbi Protez ve Ortez**, programlarında iki yıl süre ile ön lisans eğitimi verilmektedir. Ön lisans eğitimi verilen programlar her yıl ihtiyaca göre tespit edilmektedir. Öğrenciler programlarına 1'inci yarıyıl sonunda yerleştirilmektedir.

Askeri öğrencilere akademik eğitimin yanı sıra, Beden Eğitimi, Yabancı Dil Eğitimi, Askeri Eğitim verilmekte, öğretim üyeleri ve öğretim görevlileri nezaretinde teknolojik donanımlı kliniklerde uygulamalı eğitimler icra edilmektedir. Askeri öğrenciler, akademik program dışında sosyal ve kültürel etkinliklere katılmakta, hobi kulüpleri ve spor/olimpik branşlarında zamanlarını değerlendirebilmektedirler.

Başarılı olan öğrenciler eğitim ve öğretim görmüş olduğu programın ön lisans diploması/diploma eki ve tekniker unvanı ile birlikte "**Astsubay Çavuş**" olarak mezun edilmektedir. Ulusal ve uluslararası geçerliliği olan ön lisans diplomaları Sağlık Bakanlığı tarafından onaylanmaktadır.

Mezun olan Sağlık Astsubayları, Anadolu Üniversitesi'nin Acık Öğretim Fakültesi bölümlerinde (İşletme, İktisat, Çalışma Ekonomisi ve Endüstri İlişkileri, Kamu Yönetimi, Maliye, Konaklama İşletmeciliği ve Uluslararası İlişkiler) lisans eğitimlerini tamamlayıp üniversite mezunu olabilmektedir. Ayrıca Dikey Geçiş Sınavı (DGS) ile Yüksek Öğretim Kurumu (YÖK) tarafından her yıl açıklanan ve branşlarına uygun olan programlarda lisanslarını tamamlayabilmektedirler.

Sağlık Astsubay Meslek Yüksekokulu mezunu astsubaylara; sağlık, lojman, askeri sosyal tesislerden faydalanma, yurtiçi ve yurtdışı kurslar, geçici yurtdışı görevler ile birlikte, her yıl belirlenen kontenjanlar dahilinde GATA bünyesinde yüksek lisans ve doktora eğitimlerine devam edebilme, eğitimini tamamlayan sağlık astsubaylarına GATA Sağlık Astsubay Meslek Yüksekokulunda öğretim görevlisi olma gibi birçok imkan sağlanmaktadır.

BAŞVURU ŞEKLİ VE SEÇİM AŞAMALARINA ÇAĞRI ESASLARI

GATA Sağlık Astsubay Meslek Yüksek Okulunun ön lisans programlarına ilişkin hususlar www.kkk.tsk.tr *İnternet* adresinde yayımlanacak başvuru kılavuzunda ayrıntılı olarak belirtilecektir.

GATA Sağlık Astsubay Meslek Yüksek Okulu aday adayı olmak isteyenlerin, **23 Mart-13 Mayıs 2016** tarihleri arasında www.kkk.tsk.tr veya www.kho.edu.tr *İnternet* adresine girerek ön kayıt başvurusu yapmaları gerekmektedir. ***İnternet* üzerinden başvuru yapmayan adaylar, ikinci seçim aşaması sınavlarına çağrılmayacaklardır.**

Başvuruda bulunan adaylar mezun oldukları/olacakları okulun öğrenim kolu, alan ve bölümleri dikkate alınarak YGS-1, YGS-2, YGS-5 ve YGS-6 puan türlerinde aldıkları puanlardan en yüksek olanı esas alınarak sıralanacak ve alınması planlanan aday sayısına bağlı olarak "Öğrenci Secim Aşamalarına Çağrı Puanı" belirlenecektir.

Belirlenen taban puanları ve bu puanlardan daha yüksek puan alan adayların ikinci secim aşaması sınavlarına (Ön sağlık muayenesi, bedeni yeterlilik sınavı, mülakat) çağrı ile ilgili hususlar ve çağrı tarihleri www.kkk.tsk.tr *İnternet* adresinde yayımlanacaktır. (Ayrıca posta ile çağrı/tebligat yapılmayacaktır.)

İnternet Adresi : <http://www.tsk.tr>, <http://www.kkk.tsk.tr>, <http://www.kho.edu.tr>

Telefon Numarası : (0312) 562 11 11 ve 562 15 08

Kara Harp Okulu (0312) 417 51 90-96 (7 Hat)

GATA Sağ. Astsb.MYO (0312) 304 63 22

ANADOLU ÜNİVERSİTESİ REKTÖRLÜĞÜNDEN ÖRGÜN/UZAKTAN EĞİTİM YÜKSEKÖĞRETİM PROGRAMLARINDA OKUYANLAR VEYA BU PROGRAMLARDAN MEZUN OLANLAR İLE AÇIK ÖĞRETİM PROGRAMLARINDAN MEZUN OLANLARIN AÇIK ÖĞRETİM PROGRAMLARINA KAYDOLMALARINA İLİŞKİN ESASLAR

Yükseköğretim kurumlarında örgün, uzaktan eğitim ve açık öğretim programlarında aynı anda farklı düzeylerde (lisans, ön lisans ve lisansüstü) eğitime devam edilebilmekte ancak, aynı anda iki örgün ön lisans veya iki örgün lisans programında eğitime devam edilememektedir. Ancak;

1. Örgün/uzaktan eğitim yükseköğretim programlarında kayıtlı öğrenciler ile bu programların mezunlarından,
 - a) Meslek yüksekokullarında okuyan/mezun olanlar ile örgün lisans programlarından ön lisans diploması alarak ayrılmış olanlar,
 - b) Lisans programlarında okuyan/mezun olanlar,
 - c) Açık öğretim ön lisans ve lisans programlarından mezun olanlarkoşullarını karşıladıkları açık öğretimin ön lisans veya lisans programlarından birine (okumakta veya mezun oldukları alanlarda olmamak kaydıyla), sınava girmeden ve örgün öğretimdeki kayıtlarını sildirmeden doğrudan ilgili Üniversiteye başvurmak suretiyle kayıt yaptırabilirler.
2. Yukarıdaki koşullarda açık öğretim programlarına kaydolun örgün öğretim öğrencileri veya mezunları, örgün öğretimden açık öğretime ders transferi veya kredi saydırma işlemi yaptıramaz.
3. Örgün öğretimin herhangi bir programına yerleştirilmiş olan adaylar, yukarıdaki koşullara uymak suretiyle, aynı öğretim yılında kendi alanları dışındaki bir açık öğretim programına kayıt yaptırabilirler.
4. ÖSYM'nin Yükseköğretim Programları ve Kontenjanları Kılavuzunda yer alan KKTC'deki üniversitelerde okuyan öğrenciler de yukarıdaki olanaklardan aynen yararlanırlar.
5. Bir yükseköğretim programından mezun olamadan yükseköğretim programından ilişkisi kesilen, herhangi bir örgün yükseköğretim programında kaydı bulunmayan veya açık öğretim programlarında okumakta olanlar yukarıdaki olanaklardan yararlanamazlar.
6. Açık öğretim programlarının herhangi birinde öğrenci iken okumakta olduğu alan dışındaki örgün öğretim programlarından birine yerleştirilen adayların açık öğretimdeki kayıtları silinmez.
7. Bir örgün yükseköğretim programında okuyanlar veya bu programlardan mezun olanlardan, açık öğretimin bir programına kayıt yaptıranlar, askerlik işlemleri hariç açık öğretimdeki tüm öğrencilik hizmetlerinden yararlanırlar.
8. Açık öğretim programlarına kayıt yaptırdıktan sonra örgün öğretimden kaydını sildiren öğrenciler, bu durumlarını belgelendirmek koşuluyla askerlik işlemleri dâhil tüm öğrencilik hizmetlerinden yararlanırlar.

ANADOLU ÜNİVERSİTESİ BATI AVRUPA AÇIK ÖĞRETİM PROGRAMLARI

Anadolu Üniversitesi Batı Avrupa Açıköğretim Programları, Türk Dili ve Edebiyatı, Sosyoloji, İşletme, İktisat, Kamu Yönetimi, Uluslararası İlişkiler Lisans (4 yıllık) ve Dış Ticaret, İlahiyat Önlisans (2 yıllık) olup bu programlara, Avrupa ülkelerinde geçerli oturma iznine sahip olan ve Türkiye'de ÖSYM tarafından yapılan "Yükseköğretime Geçiş Sınavı (YGS)" sonucuna göre başarılı bulunan adaylar ön kayıt sistemi ile kabul edilmektedir. Sınavlar; Avrupa ülkelerinde (Almanya, Avusturya, Belçika, Fransa, Hollanda, İngiltere, İsviçre, Arnavutluk, Bosna-Hersek, Bulgaristan, Makedonya ve Kosova) ve Türkiye'deki (Eskişehir) Sınav Merkezlerinde yapılacaktır.

Programlar ve başvuru hakkında ayrıntılı bilgi almak için, aşağıdaki adres ve telefon numaralarına başvurabilirsiniz.

Anadolu Üniversitesi Açıköğretim Fakültesi

Merkez Büro Batı Avrupa Programları 26470 Eskişehir/TÜRKİYE

Tel: 222-335 05 81/ 3916-17 Fax: 222-320 33 55

Anadolu Üniversitesi Batı Avrupa İrtibat Bürosu

Friesenplatz 13, 50672 Köln/DEUTSCHLAND

Tel: +49 221-511 044 Fax: +49 221-521149

ADAYLAR TARAFINDAN ÖSYM'YE GÖNDERİLECEK DİLEKÇELER İLE İLGİLİ AÇIKLAMALAR

Dilekçe yazılmasını gerektiren konular için ÖSYM ile yapılacak her türlü yazışmada “**Genel Amaçlı Dilekçe**” örneği kullanılmalıdır. Dilekçenin işleme konulabilmesi için adayın ne istediğini açıkça belirtmesi gerekir. Dilekçe örneği üzerindeki bütün bilgi alanlarının doldurulması zorunludur, bilgi alanları eksik olan dilekçeler işleme alınmayacaktır.

Aday, dilekçenin aslını ÖSYM'ye ulaştırmalıdır. Merkezimize **faks** yoluyla ulaştırılan dilekçeler işleme alınmayacaktır.

Bilgi güvenliğini artırmak amacıyla dilekçede **evrak referans numarası** belirtilmesi uygulamasına geçilmiştir. Aday, evrak referans numarasını ÖSYM'nin <https://ais.osym.gov.tr> internet adresinden T.C. Kimlik Numarası ve internet erişim şifresi ile edinecektir.

Adayın <https://ais.osym.gov.tr> adresinde işlem yapabilmesi için herhangi bir sınava başvuru işlemi sırasında edindiği **aday internet erişim şifresini** kullanması gerekir. Bu şifre, adayın sonraki yıllarda da ÖSYM'nin internet adresinden yapabileceği tüm işlemlerde (sınava giriş belgesini edinme, sonuçları öğrenme, bireysel başvuru ve tercih yapma, bilgilerini görme ve bazı bilgilerini değiştirme vb.) kullanılacaktır. Bu nedenle adayın bu **şifreyi unutmaması, kimseye vermemesi, hiç kimse ile paylaşmaması ve özenle saklaması** gerekir. Şifresini bilmeyen veya yeniden edinmek isteyen adaylar T.C. Kimlik Numarasının yazılı olduğu nüfus cüzdanıyla şahsen ÖSYM Sınav Koordinatörlüklerine veya ÖSYM tarafından yetkilendirilmiş Başvuru Merkezlerine başvurmalıdır.

Dilekçe vazılmaması gereken konular:

Adaylar aşağıda belirtilen konulardaki değişiklik istekleri için dilekçe yazmayacak, gerekli değişikliği <https://ais.osym.gov.tr> internet adresinden T.C. Kimlik Numarası ve internet erişim şifresi ile **kendileri** gerçekleştirecektir.

- ◆ “**Kimlik Bilgileri**”nde değişiklik yapmak isteyen T.C. uyruklu adaylar bu isteklerini önce Nüfus ve Vatandaşlık İşleri Genel Müdürlüğü'nün Merkezî Nüfus İdaresi Sistemi'nde (MERNİS) yaptırmalıdır. Değişiklik işlemi MERNİS'te gerçekleştikten sonra, bu değişikliklerin adayın ÖSYM'deki kayıtlarına aktarılması işlemi, aday tarafından <https://ais.osym.gov.tr> internet adresinde yapılacaktır.
- ◆ “**Sınava İlişkin Bilgileri**” veya “**İletişim Bilgileri**” alanlarında değişiklik yapmak isteyen bir aday bu değişikliği <https://ais.osym.gov.tr> internet adresinde kendisi gerçekleştirecektir.
- ◆ MEB e-okul sisteminde eğitim bilgisi yer almayan adaylar için “**Eğitim Bilgileri**” alanındaki bilgilerde değişiklik, sadece ÖSYM Sınav Koordinatörlüklerinden veya ÖSYM tarafından belirlenen Başvuru Merkezlerinden ilgili resmî evrakla başvuru aşamasında yapılabilir. MEB e-okul sisteminde eğitim bilgisi bulunan adaylar ise “**Eğitim Bilgileri**” alanındaki bilgilerde yapılması gereken değişikliğin önce MEB e-okul sisteminde yapılmasını sağlayacaklardır.

Dilekçe yazılmasını gerektiren konular:

Adaylar aşağıda belirtilen konular için dilekçe yazabilecektir:

- ◆ Engelli adaylar için sağlık raporu ile engel durumunu belirttiği engelli olarak sınava girme isteği
- ◆ Sınav/yerleştirme sonuçlarının incelenmesi isteği
- ◆ Yabancı uyruklu adaylar için uyruk bilgilerinde düzeltme/değişiklik/ekleme isteği (Değişikliğe esas belgenin onaylı örneği ile)

Genel Amaçlı Dilekçe

ÖLÇME, SEÇME VE YERLEŞTİRME MERKEZİ BAŞKANLIĞINA

Bilkent / ANKARA

Aşağıda belirtmiş olduğum taleplerimle ilgili olarak gerekli işlemin yapılmasını arz ederim.

... / ... /

(İmza)

| | | | | | | | | | | | | | | | | | | | | | |
|-----------------------------|------------|--|--|--|--|--|--|--|--|--|--|--|--|--|--|--|------------------|-------------------------|------|---|----|
| T.C. Kimlik / Y.U. Numarası | | | | | | | | | | | | | | | | | | Evrak Referans Numarası | | | |
| Adı ve Soyadı | | | | | | | | | | | | | | | | | Sınav Adı / Yılı | | | | |
| Baba Adı | | | | | | | | | | | | | | | | | Sınav Dönemi | | | | |
| Doğum Yeri | | | | | | | | | | | | | | | | | Telefon No | | | | |
| Doğum Tarihi | | | | | | | | | | | | | | | | | | E-posta | | @ | |
| Yazışma Adresi | | | | | | | | | | | | | | | | | | | | | |
| | | | | | | | | | | | | | | | | | | | | | |
| | Posta Kodu | | | | | | | | | | | | | | | | | | İlçe | | İl |
| | | | | | | | | | | | | | | | | | | | Semt | | |

Talepler

DİKKAT:

Bilgilerde eksiklik ya da hata bulunan dilekçeler ile imzasız dilekçeler işleme konulmayacaktır.

Aşağıdaki durumlarda dilekçe yazılmayacak, bu bilgilerdeki değişiklikler, öngörülen süreler içerisinde internet ortamında adayın kendisi tarafından gerçekleştirilecektir.

- Kimlik bilgilerinde değişiklik isteği* (Önce MERNIS bilgilerinde değişiklik yaptırılmalıdır.)
- Sınava ilişkin bilgilerde değişiklik isteği*
- İletişim bilgilerinde değişiklik isteği*

* ÖSYM'nin <https://ais.osym.gov.tr> İnternet adresinden aday tarafından yapılan bilgi değişiklikleri, ilgili sınavın "Güncelleme" sayfasından yapıldığı takdirde ilgili sınav ile ilgili işlemlere yansıtılır. "Profilim" sayfasından yapılan değişiklikler ilgili sınava yansıtılmaz.

1. 2016-ÖSYS ÜCRETLERİNİN YATIRILMASI *

| ÜCRETLER (Önce başvuru işleminizi yapınız, sonra sınav/sınavsız geçiş başvuru ücretinizi ödeyiniz.) | Sınav/Sınavsız Geçiş Başvuru Ücreti |
|---|-------------------------------------|
| YGS | |
| YGS'ye girecek adaylar (06-21 Ocak 2016 tarihleri arasında yatırılacaktır.) | 55,00 TL |
| Sadece sınavsız geçiş için başvuru yapan adaylar (06-21 Ocak 2016 tarihleri arasında yatırılacaktır.) | 15,00 TL |
| LYS** (1-15 Nisan 2016 tarihleri arasında yatırılacaktır.) | |
| LYS'lerden herhangi birine girecek adaylar | 35,00 TL |
| LYS'lerden herhangi ikisine girecek adaylar | 70,00 TL |
| LYS'lerden herhangi üçüne girecek adaylar | 105,00 TL |
| LYS'lerden herhangi dördüne girecek adaylar | 140,00 TL |
| Tüm LYS'lere girecek adaylar | 175,00 TL |

****Adayların farklı alanlarda puan türlerinin oluşturulabilmesi için, her bir sınava girmeleri tavsiye olunur.**

Ek yerleştirme ücreti 15,00 TL'dir.

2. YURT İÇİNDEN VE KKTC'DEN BAŞVURANLAR İÇİN SINAV/SINAV GEÇİŞ BAŞVURU ÜCRETLERİNİN YATIRILACAĞI BANKALAR *

Adayların sınav/sınavsız geçiş başvuru ücretini yatırırken banka görevlisine, ÖSYS'ye başvuru yaparken bildirdiği T.C. Kimlik Numarasını, adı, soyadını ve girecekleri sınavın adını vermeleri yeterlidir. Ücret, internet aracılığıyla da yatırılabilir.

Akbank'ın tüm şubeleri, ATM ve internet bankacılığı (KKTC'den başvuracak adaylar hariç)

Kuveyt Türk Katılım Bankası'nın tüm şubeleri ve internet bankacılığı (KKTC'den başvuracak adaylar hariç)

Türk Ekonomi Bankası'nın tüm şubeleri ve internet bankacılığı

Halkbank ATM, internet bankacılığı ve şubeler

Ziraat Bankası sadece internet bankacılığı ve mobil bankacılık (Şubelerden ve ATM'den ücret yatırılmaz.)

* Bankalar, hizmet binasında veya azami 50 metre uzağında para yatırmalı ATM cihazı bulunan şubelerde gişe tahsilatı yapmayıp bu şubeye gelen adayı para yatırmalı ATM'lere yönlendirebilecektir.

Sınav/sınavsız geçiş başvuru ücreti, ÖSYM'nin internet sayfasında yer alan "ÖDEMELER" alanından kredi kartı/banka kartı ile de yatırılabilir.

3. YURT DIŞINDAN BAŞVURANLAR İÇİN SINAV/SINAV GEÇİŞ BAŞVURU ÜCRETLERİNİN YATIRILMASI

Yurt dışından sınava başvuran adaylar, sınav/sınavsız geçiş başvuru ücretini, ÖSYM'nin internet sayfasında yer alan "ÖDEMELER" alanından kredi kartı/banka kartı ile TL olarak yatıracaklardır.